Vaikystėje Olegas Staniulionis mokėsi akrobatikos - ruošėsi dirbti cirke
Sauliaus Venckaus nuotr.

O.Staniulionis: "Visi šokiai yra apie meilę"

Jo sukurtus šokius kiekvieną sekmadienį mato TV3 žiūrovai, stebintys projektą "Tu gali šokti". Kartais kamera atsigręžia ir į jį patį - pasislėpusį po kepure su snapeliu, susikaupusį ir šiek tiek nervingą, sergantį už savo šokėjus. Savamokslis, pradėjęs gatvės šokius šokti kai dar nebuvo "YouTube". Vienas įspūdingiausių jo turimų apdovanojimų - kartu su šokių grupe "No Money" iškovotas pasaulinio hiphopo čempionato laimėtojo vardas. "Laisvalaikio" skaitytojams - interviu su vienu pirmųjų breiko, gatvės stiliaus šokėjų Lietuvoje choreografu OLEGU STANIULIONIU (39).

Elena NIKONOVAITĖ

- Nuo ko pradėjai savo profesinę karjerą?

- Nuo cirko. Kadaise Vilniuje, Geležinkeliečių rūmuose, veikė cirkas "Jaunystė". Būdamas vaikas, pats į jį nuėjau, atsitiktinai pataikiau į atranką ir buvau priimtas. Mokiausi akrobatikos. Jei "Jaunystė" nebūtų užsidariusi, būčiau tapęs cirko artistu.

- O kaip susidomėjai šokiu?

- Visada buvau labai judrus vaikis. Be fizinio krūvio negalėčiau. Man reikia pavargti, net jei kitą dieną kaulus skauda - tai malonus skausmas. Kai užsidarė cirkas, atsirado toks vaikinas, kuris paskleidė breiko bangą. Užsikabinau.

- Kur mokeisi?

- Esu šokio savamokslis, bet nelabai dėl šito stresuoju. Restoranuose šokau nuo 17 metų. Duoną valgau tik iš šokio, nors turiu dar tris specialybes.

- Kokias?

- Šaltkalvio-montuotojo, elektros suvirintojo ir dar siuvėjo. Atlikau 3 mėnesių praktiką "Lelijos" fabrike. (Šypsosi.) Dabar neturiu jokio vargo, kai reikia susitvarkyti kokį drabužį.

- Kaip manai, ką šokėjai išsineš iš projekto "Tu gali šokti"?

- Laimėtojai - pinigus. Tai materialioji dalis. Į jų vidų ir galvą neįlįsi, bet galvoju, kad jie išsineš labai įvairiapusę darbo patirtį, kuri padės toliau dirbti šioje srityje. Ir gal dalyvaus tokiuose projektuose po mūsų. Tikiuosi, kad projektas "Tu gali šokti" nemirs. JAV jis - vienas populiariausių.

- Kaip vertini projektą "Tu gali šokti"?

- Žiauriai gerai. Kai prieš keletą metų pamačiau amerikiečių projektą "So You Think You Can Dance", patyriau šoką. Geresnio projekto nesu matęs.

- Kiek šokių sukuri vienai laidai?

- Būna, kokius keturis. Reikia sugalvoti idėją, per vieną repeticiją šokį sustatyti ir žmonės jau turi pradėti dirbti.

- Kaip, kada kuri?

- Gali važiuoti troleibusu ar automobiliu, sėdėti parkelyje ant suoliuko ir į galvą ateina judesys: va, šitas būtų gerai! Šitai yra nauja!

- Apie ką yra tavo kuriami šokiai?

- Visi šokiai yra apie meilę: žmogui, daiktui, veiksmui... Šokiai buvo ir bus - žmogus visada norėjo judėti.

- Kokie "Tu gali šokti" šokėjai būna per repeticijas? Ar verda aistros? Kunkuliuoja emocijos?

- Kartais įsidūksta šokėjai, tada reikia pakelti balsą.

- Ir klauso?

- Klauso, ačiū Dievui.

- O jei kas neišeina?

- Jei tikrai neišeina, aiškinu dar kartą. Bet šiaip - atėjai į projektą, vadinasi, turi daryti.

- Kiek laiko projekto šokėjai praleidžia šokių salėje?

- Visą laiką. Pavalgo ir šoka. Apie 10-12 valandų per parą.

> "Esu truputį nenormalus, jei 40-ies dar bandau šokti"

- Kaip tu pats jautiesi, kai šokėjai scenoje atlieka tavo sukurtą numerį?

- Galima sakyti, šoku kartu su jais. Prakaituoju tarsi pirtyje, būna, kad darosi silpna. Kiekviena padaryta klaida man - tragedija. Kartais išeinu iš salės - geriau nežiūrėti.

- Ar būni kada patenkintas?

- Taip. Bet visada galima padaryti geriau.

- Ar tau įdomu kito stiliaus šokiai?

- Man visi šokiai patinka. Jei jie egzistuoja, vadinasi, yra reikalingi. Jei per televizorių rodo sportinių šokių varžybas, žiūriu. Nesvarbu, kad pats šoku hiphopą ar breiką. O labiausiai mėgstu žiūrėti baletą. Namie turiu šiek tiek įrašų. Man įdomu, kaip žmonės dirba su rekvizitu, dekoracijomis... Tai suteikia kūrybinių impulsų.

- Ar išeini į sceną kaip šokėjas?

- Retai. Nebent į pasaulio čempionatą nuvažiuoju pašokti. Bet jau jaučiu, kad esu nebe dvidešimties. Darai ekstremalesnius judesius ir jau bijai susižaloti. O anksčiau taip nebūdavo - darydavai ir darydavai negalvodamas.

- Kokios dažniausios šokėjų patiriamos traumos?

- Stuburo, kojų. Būna, eini gatve ir niksteli koją. Kai šoki, dažniausiai nieko nenutinka, nes esi įpratęs kontroliuoti kūną. O kai eini gatve, būni išsiblaškęs, atsipalaidavęs ir nutinka visokių dalykų.

- Kodėl šokėjams taip svarbu grindys?

- Nes skirtingo žanro šokiams reikalingas kitoks slydimas. Pavyzdžiui, paklokite breiko šokėjui linoleumą - jis nepašoks, nes jam reikia slydimo. Kaip pasisukti galva ant gumos? Taip ir be plaukų liksi.

- Per kiek laiko breiko šokėjas sudėvi šokių batus?

- Geriausi batai šokti yra sportbačiai. Žinoma, ne už 30 litų - kartą mėginau, po savaitės reikėjo išmesti. Normalių batų pakanka pusmečiui.

- Kiek sportbačių turi?

- Namie yra apie 12 porų. Tiesa, kai kurie jau atgyvenę, bet pažiūri, prisimeni, kur su jais šokta, ir palieki. Pavyzdžiui, batai, su kuriais šokau pasaulio čempionate, jau yra relikvija. Kai kuriuos sportbačius sukarpau ir nešioju kaip šlepetes...

- Ar turi kitokių batų, ne sportbačių?

- Gavau dovanų pora klasikinių batų porų - išeigai. Bet jų beveik nenešioju. (Šypsosi.)

- Ką veiki, kai nešoki?

- Vis vien šoku. Visos mano mintys būna šokiuose, nuolat galvoju apie tai, ką galima padaryti šokių aikštelėje.

- Kas būdinga šokėjams?

- Jie visada šneka apie šokius. Bent jau mano pažįstami.

- Kokie profesiniai ateities planai?

- Norėtųsi daugiau kurti - statyti šokius.

- Ar šokėjas gali vartoti alkoholį, rūkyti?

- Tai yra kiekvieno apsisprendimo reikalas. Aš pats nesu abstinentas. Bet niekada nerūkau prie vaikų. Niekada neduosiu paaugliui cigaretės ir nenupirksiu jam alaus. Man šitie dalykai baisūs. Pats rūkau, žinau, kas tai yra.

- Ar šokėjo profesija Lietuvoje yra gerbiama?

- Manau, kad ne.

- Kodėl?

- Nežinau. Nevertina mūsų, negerbia. Žemiausios lygos krepšininko nusilaužtas pirštas yra žymiai įdomiau nei šokėjų pelnomi tarptautiniai laurai. O, pavyzdžiui, viename seminare girdėjau, kad baleto šokėjui tenka didesni fiziniai krūviai nei sportininkams.

- Ar norėtum, kad tavo vaikai šoktų?

- Savo malonumui - taip. Tačiau eiti profesionalo keliu nelinkėčiau.

- Olegas Staniulionis yra žmogus, kuris...

- ...gyvenime truputį piktas, kartais - geras. Esu truputį nenormalus, jei 40-ies dar bandau šokti.

- Ko pats sau palinkėtum?

- Kai aukštai užlipi, būna skaudu kristi. Palinkėčiau sau, kad nebūtų to kritimo. Jau geriau atsistoti ir išeiti, kad tave atsimintų gerai.

G.Žalienės rankose - antras diplomas

Praėjusią savaitę dizainerę GENUTĘ ŽALIENĘ draugai ir pažįstami sveikino įveikus žurnalistikos mokslus. "Apsigyniau VU žurnalistikos magistro diplominį darbą. Esu labai laiminga, kad mokiausi ir baigiau. Gavau labai daug žinių. Sunku suvokti kai kurių žmonių skeptišką požiūrį - neva mokslas nieko neduodantis. Sužinojau tiek daug dalykų", - "Laisvalaikiui" sakė moteris, beje, kaip žurnalistė jau seniai žinoma savo rašiniais žiniasklaidoje apie madą, stilių. Tai ne pirmas žaviosios G.Žalienės diplomas - anksčiau ji yra baigusi VDA kostiumo dizaino bakalauro ir magistrantūros studijas.

Apie madą rašanti Genutė Žalienė dabar turi ne tik kostiumo dizaino, bet ir žurnalistikos specialybės diplomą
Stasio Žumbio nuotr.

Penkis mėnesius trukusių "Žvaigždžių duetų" dalyviai finale netikėtumų nepateikė - laimėjo tie, kas ir kiekvieną šeštadienį laimėdavo. Tačiau be skandaliuko neapsieita - Seimo narės Ingos Valinskienės šokis buvo toks temperamentingas, kad suknutė "neatlaikė" apnuogindama vietas, kurių neplanuota apnuoginti.

Mariui Jampolskiui ir Irūnai atiteko ir dar vienas prizas - vieno interneto portalo lankytojų jie pripažinti mylimiausiu duetu ir apdovanoti kelione į Kretos salą
Sauliaus Venckaus nuotr.

"Žvaigždžių duetų" finalininkai išsirikiavo be netikėtumų

Tiek žiūrovų, tiek komisijos simpatijas "Žvaigždžių duetų" finale pelnė ir auksiniais mikrofonais buvo apdovanotas aktorius Mariaus Jampolskio ir grupės "Studentės" narės Irūnos Puzaraitės duetas. Antrą vietą šių metų "Žvaigždžių duetuose" pelnė ir sidabriniais mikrofonais buvo apdovanoti Donatas Montvydas su Akvile Kavaliauskaite. Finale pora dar kartą įrodė, kad pasirodymams niekada negailėjo nei jėgų, nei originalių idėjų.

"Žvaigždžių duetų" bronziniai mikrofonai atiteko Vitalijui Cololo ir Natalijai Zvonkei.

Staigmeną konkurso finale "pateikė" Ingos Valinskienės šokis

Komisija negailėjo pagyrų antroje vietoje likusiems Donatui Montvydui ir Akvilei Kavaliauskaitei

"Laisvalaikis" sveikina

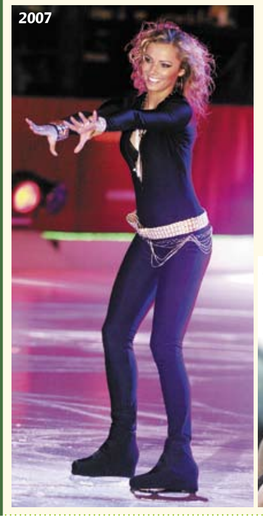

2007

Goda Alijeva
Grupės "69 danguje" narė
1986 06 04

Reikšmingiausi metų įvykiai:

- *2009 liepos 24-ąją Goda Sabutytė tapo Goda Alijeva. Dvidešimt trejų dainininkė ir dvidešimt ketverių krepšininkas Rolandas Alijevas aukso žiedus sumainė Birštono Šv. Antano Paduviečio bažnyčioje.*
- *2010 m. gegužės 3-iosios rytą šeima susilaukė dukrytės.*

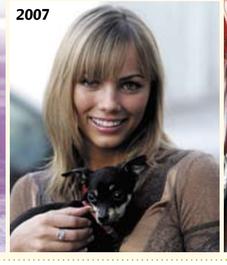

2007

2008

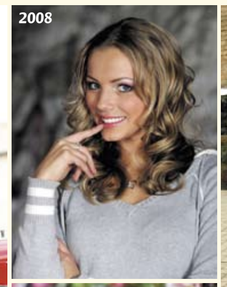

2008

2009

2009

"Eurovizijos" nugalėtoją pasivijo atgarsiai iš erotinės praeities

Lena Mėjer Landrut (Lena Meyer-Landrut) tapo antrąja vokiete, laimėjusia "Eurovizijos" dainų konkursą
EPA/Eltos nuotr.

2010 metų "Eurovizijos" dainų konkurso nugalėtojos 19 metų LENOS MĖJER LANDRUT (Lena Meyer-Landrut) dalyvavimas šiame tarptautiniame konkurse buvo pakibęs ant plauko iškilus į viešumą faktui, kad mergina nusifilmavo erotinėse scenose, informuoja "UA-Reporter.com".

Žurnalistams pavyko atkapstyti vaizdo įrašą, kuriame moksleivė Lena baseine užsiima seksu su simpatišku vaikinu. Po karštų diskusijų, ar verta į solidų tarptautinį konkursą siųsti abejotinos reputacijos merginą, vokiečiai vis dėlto leido Lenai atstovauti šaliai "Eurovizijoje".

Vaizdo įrašas su pikantiškomis scenomis buvo padarytas praėjusiais metais: tuomet mergina nė negalėjo pamanyti, kad dalyvaus "Eurovizijoje", todėl ir sutiko filmuotis projekte, kuris vėliau sulaukė prieštaringų nuomonių.

Pagal scenarijų Lena naktį su vaikinu įsibrauna į svetimą kiemą, jo baseine juos apima aistra. Įsimylėjėlius užtinka policijos pareigūnai ir porelė pabėga. Skandalingoji scena trunka maždaug tris minutes, tačiau ir per jas aiškiai rodoma, kaip būsimoji 2010 metų "Eurovizijos" nugalėtoja intymiai bendrauja su vaikinu. Scenoje matyti apnuoginta merginos krūtinė.

"Taip, aš filmavausi tokioje scenoje, tačiau nei tada, nei dabar man ne gėda. Juk nesifilmavau pornografiniame filme. Tuomet negalėjau žinoti, kad šį filmą parodys per televiziją. Galbūt to šiandien ir nebūčiau dariusi", - per vieną televizijos šou sakė atlikėja.

Lenos partneris skandalingame filme buvo vienos Hamburgo mokyklos mokinys, tuomet jam buvo 19 metų. Vaikinas pasakojo, kad epizodas buvo filmuojamas nuo vidurnakčio iki šešių valandų ryto. Pažymima, kad jaunuolių realiame gyvenime niekas nesieja.

Ginčai, ar siųsti į konkursą abejotinos reputacijos merginą, buvo pamiršti - "Eurovizija" laimėjusią Leną Mėjer Landrut Vokietija pasitiko džiūgaudama

"LAISVALAIKIS" KLAUSIA:

KODĖL "INCULTO" NEPATEKO Į FINALĄ?

SASHA SON(G), "Eurovizijos" dalyvis 2009-aisiais

Beveik neįmanoma pasakyti, kas galėjo mums pakišti kojų. Labai daug nuomonių girdėjau šiuo klausimu: vieni sakė, kad kaltas pasirodymas pirmu numeriu, kiti - kad nebuvo kaimynų... Aš 70 proc. buvau tikras, kad "InCulto" į finalą pateks, bet... Gal Europa nesuprato mūsų dainos žodžių, nes jie buvo tariami greitai, gal idėjos, gal sureagavo ne kaip į rimtą pasirodymą, o kaip į žaidimą. Be to, viena, kai kelnes nusiima mums žinomi žmonės, ir jau visai kitaip į šį pasirodymą reaguoja Europa, kurioje "InCulto" nėra populiarūs. Manau, filmuojant buvo užfiksuota per mažai žvilgsnių į kamerą, kad būtų pasiekta auditorija prie televizorių.

AISTĖ PILVELYTĖ, daugkartinė nacionalinės "Eurovizijos" dalyvė

"InCulto" pasirodė visiškai be energijos. Dėl to pasirodymas buvo labai blogas - tarsi "InCulto" nariai būtų pavargę. Pastebėjau, kad į "Eurovizijos" finalą pateko daugiausia sudėtingi, stiprūs kūriniai - gal tai rodo, kad žiūrovai į konkursą pradėjo žiūrėti rimčiau... Bet iš esmės pati "Eurovizija" man padarė blogą įspūdį - žemo lygio renginys pradedant apšvietimu ir baigiant scena. Pastebėjau labai daug "Eurovizijos" trūkumų.

DARIUS UŽKURAITIS, "Eurovizijos" komentatorius

Redakcijos archyvo nuotr.

Labiausiai nuvylė vaizdas - tai, kaip "InCulto" atrodė per televizorių. Manau, tam įtakos galėjo turėti režisieriaus stoka - į "Eurovizijos" konkursą Osle vykusioje Lietuvos komandoje, skirtingai nei anksčiau, režisieriaus nebuvo. Apšvietimas, filmavimas buvo nekoks. Plius iškart po mūsų buvo įspūdingas Armėnijos atstovės pasirodymas. Dar galima pacituoti BBC, kad mūsų nelabai kas suprato, daina pasirodė erzinanti, o šokis - kone specialiai primityvus. Tada dar pasirodymas pirmiems... Manau, į finalą nepatekome dėl visų šių priežasčių visumos.

Parengė Elena NIKONOVAITĖ

2010 06 11 LITEXPO CENTRE
DAVID GUETTA
WWW.DAVIDGUETTA.COM • WWW.TWITTER.COM/DAVIDGUETTALIFE
WWW.FACEBOOK.COM/DAVIDGUETTA • WWW.YOUTUBE.COM/DAVIDGUETTA
WWW.MYSPACE.COM/DAVIDGUETTA • WWW.FMIF.FR
David Guetta — populiariausias „house" muzikos didžėjus pasaulyje! Keliolikos garsiausių prekių ženklų reklaminis veidas ne kartą prestižiniuose „World Music Awards" apdovanojimuose laimėjo daugiausia įrašų pardavusio didžėjaus prizą. Gali jis pasigirti ir tuo, kad „Youtube" jo siužetjuostes jau peržiūrėjo per 150 milijonų žmonių, o socialiniame tinkle „Facebook" jis turi 2,7 milijono gerbėjų. Visgi įspūdingiausiai skamba informacija apie koncertą Brazilijoje,kurio metu David Guetta pasirodymo klausėsi net 2 milijonai žmonių.
Lauris Lee
Ryralio, Lietuva (LT)
Mike Tsoff
Israelis (IL)
Recoco
Lietuva (LT)
Su „Laisvalaikio" kortele -20 % nuolaida 2 bilietams
„HOUSE" DJ NR. 1 PASAULYJE!
Pirk bilietą į David Guetta koncertą ir laimėk kelionę į Ibisą su star1 holidays
DAVID GUETTA ONE LOVE
NEW ALBUM! OUT NOW! / NAUJAS ALBUMAS JAU PREKYBOJE!
THE CRITICALLY ACCLAIMED AND SMASH HIT ALBUM ONE LOVE BY DAVID GUETTA FEATURING KELLY ROWLAND, AKON, WILL.I.AM, APL DE AP, ESTELLE, NE-YO AND CHRIS WILLS.
"FRENCH DJ HITS THE BIG TIME. GUETTA IS WHAT DANCE - AND ARGUABLY HIP-HOP - HAS BEEN WAITING FOR." BILLBOARD
JAU PARDUOTA PER 3000 BILIETŲ!!
Bilietus platina: TIKETA www.tiketa.lt
LITEXPO
JCDecaux

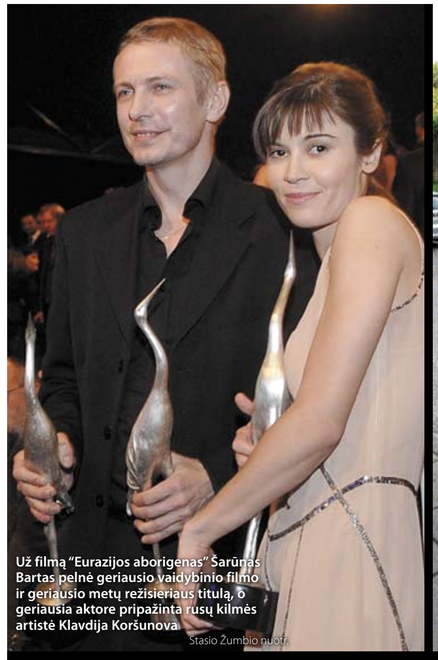

Už filmą "Eurazijos aborigenas" Šarūnas Bartas pelnė geriausio vaidybinio filmo ir geriausio metų režisieriaus titulą, o geriausia aktore pripažinta rusų kilmės artistė Klavdija Koršunova

Stasio Žumbio nuotr.

Kino menui neabejingas ir garsus Lietuvos krepšininkas Mindaugas Lukauskis

"Sidabrinės gervės" paklojo raudoną kilimą Lietuvos kino žvaigždėms

Kęstučio Jakšto ir Ramūno Rudoko duetas pelnė geriausio aktoriaus prizą už vaidmenis filme "Zero2"

Trečią kartą Lietuvos kino istorijoje penktadienio vakarą "Sidabrinėmis gervėmis" buvo apdovanoti nusipelnę lietuviško kino kūrėjai. Nors Emilio Vėlyvio filmas "Zero2" šiemet buvo nominuotas net 7 kategorijose, pagrindinius apdovanojimus susišlavė Šarūno Barto filmas "Eurazijos aborigenas".

Šiųmečiai lietuviškais "Oskarais" vadinami kino apdovanojimai baigėsi optimistiška gaida. Daugelis svečių džiaugėsi ne tik tuo, kad kinas Lietuvoje atgimsta, bet ir tuo, kad jis tampa įvairiapusiškesnis ir spalvingesnis.

Parengė Agnė VAITASIŪTĖ

Šeimos skyrybų dramą išgyvenanti Gintarė Latvėnaitė į apdovanojimų ceremoniją atvyko su Kirilu Glušajevu

Trečią kartą kaip geriausia aktorė nominuota Gabija Ryškuvienė ir šiemet negavo nė vieno apdovanojimo

Saulėtas "Respublikos" pasiūlymas

Patikimas dienraštis, nepriklausomas lietuvių laikraštis "Respublika" primena, kad vyksta vasaros akcija, laikraščio prenumeratoriams suteikianti galimybę užsisakyti "Respubliką" 2011 metams tik už 222 litus. Bet tik iki birželio 10 dienos. Neprasnausk saulėto pasiūlymo!

Prenumeruoti su kompanija - dar pigiau. Drauge su jumis užsisakyti laikraščio atėjusiam jūsų giminaičiui, bičiuliui ar kaimynui "Respublikos" metų prenumerata kainuos tik 198 litus.

Kodėl verta skaityti "Respubliką"?

Redakcijos archyvo nuotr.

OKSANA PIKUL, *grupės "Olialia pupytės" narė*

Man "Respublika" yra geriausias dienraštis. Jis informatyvus, patrauklus įvairioms amžiaus grupėms - skaitau ir aš, ir mano mama. "Respubliką" prenumeruoju jau seniai ir man smagu kiekvieną rytą prie kavos puodelio pasivartyti šį dienraštį, susipažinti su Lietuvos ir pasaulio aktualijomis. Mano mėgstamiausias "Respublikos" priedas - "Laisvalaikis". "Respubliką" prenumeruoti verta vien dėl jo!

MINDAUGAS MICKEVIČIUS-MINO, *dainininkas*

"Respubliką" skaitau jau daug metų - vertinu ją už žinių aktualumą ir objektyvumą. Man patinka, kad šis dienraštis stengiasi pateikti skaitytojui teisingą, o ne skandalingą informaciją. Tarp mano mėgstamiausių - tiriamosios žurnalistikos straipsniai.

"Respubliką" renkuosi dėl jos aptrėpiamų temų įvairovės. Tai padaryti leidžia patys įvairiausi priedai. Mielai pavartau "Julių ir Brigitą", o mano mėgstamiausias - spalvingasis "Laisvalaikis". Jame atrandu aktualių pramogų pasaulio naujienų, įdomios ir restoranų naujienos. Ir man labai patinka, kad "Laisvalaikis" visuomet pradžiugina akį gražių merginų fotografijomis.

Ryte pašto dėžutėje rasti "Respubliką" man - malonus ritualas.

"Laisvalaikio" inf.

TIK VASAROS AKCIJOS METU!
Prenumerata 2011 metams ~~396 Lt~~
222 Lt*
Draugaukime!
DVIESE PIGIAU!
PRENUMERATA DRAUGUI TIK 198 Lt

Akcija vyksta nuo gegužės 24 d. iki birželio 10 d.
Daugiau informacijos tel.: (8 5) 238 70 31, 238 70 32.
Prenumerata priimama „Respublikos" ir privačiose platinimo tarnybose, www.prenumerata.lt, prekybos centrų MAXIMA XX XXX informacijos skyriuose, „Bilietai LT", „Paštas LT" prekybos vietose ir visuose Lietuvos pašto skyriuose.
*Fiziniams asmenims – 222 Lt (antra prenumerata – 198 Lt), juridiniams asmenims – 333 Lt.
MAXIMA XX XXX

Į projekto finalą patekę Irina ir Naglis nesitikėjo tokios sėkmės

Gintarė ir Tomas žiūrovus bandė sužavėti neįprastais kostiumais ir neįprasta choreografija

Amžiną meilės temą šokio ritmu gvildeno Laurynas ir Gaudrė

"Tu gali šokti" pasiekė kulminaciją

Prieš pat atomazgą iškritę Laurynas ir Gintarė vos tvardė ašaras

Du mėnesius trukęs TV3 šokių projektas "Tu gali šokti" priartėjo prie atomazgos. Jau šį sekmadienį tiesioginiame eteryje paaiškės, kas iš tiesų gali šokti. Po praėjusios transliacijos projekte liko vos 4 dalyviai - Irina, Gaudrė, Tomas ir Naglis. Prieš pat finalą atsisveikinti su šou teko Gintarei ir vienam iš publikos numylėtinių Laurynui. Praėjusį sekmadienį dalyvių pasirodymus komentavo aktorius Vaidotas Martinaitis, choreografė Birutė Letukaitė ir baleto virtuozas Nerijus Juška. Tačiau jų vertinimai šokėjų likimui neturėjo jokios įtakos, mat viską lėmė žiūrovų balsavimas. Būtent žiūrovai jau šį sekmadienį ir nuspręs, kas iš keturių dalyvių nusipelnė geriausio šokėjo titulo ir 5 tūkst. eurų prizo.

Agnės VAITASIŪTĖS
ir Sauliaus VENCKAUS fotoreportažas

Ne tik su mikrofonu, bet ir su šluota scenoje sukosi šou vedėjas Marijus Mikutavičius

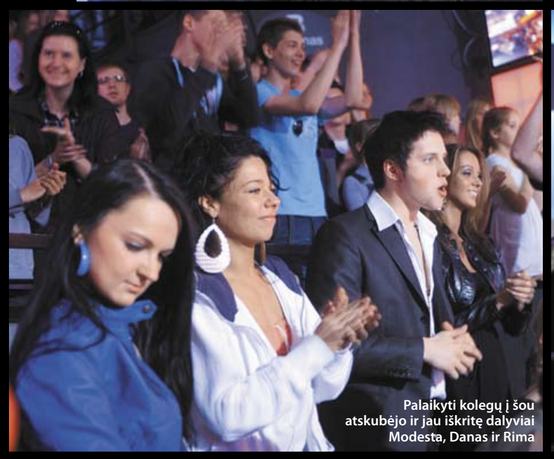
Palaikyti kolegų į šou atskubėjo ir jau iškritę dalyviai Modesta, Danas ir Rima

Projekto teisėjai - aktorius Vaidotas Martinaitis, choreografė Birutė Letukaitė ir baleto artistas Nerijus Juška - dalyvių pasirodymus komentuoja, bet rezultatams įtakos nebedaro

Vestuvėms

Ispanijoje mados namų "Pronovias" vestuvinės sukneles demonstravo čekų modelis Karolina Kurkova.

EPA-Eltos nuotr.

Ž.P.Gotjė palieka "Hermes"

Žymus prancūzų drabužių modeliuotojas Žanas Polis Gotjė (Jean Paul Gaultier), septynerius metus dirbantis vyriausiuoju moteriškų drabužių linijos dizaineriu Prancūzijos mados namuose "Hermes", palieka šias pareigas, kad daugiau laiko galėtų skirti savo projektams, neseniai pranešė kompanija.

Dizaineris Ž.P.Gotjė garsėja ekstravagancija ir įspūdingomis kolekcijomis, laužančiomis bet kokius mados stereotipus. Paskutinė jo sukurta kolekcija firmai "Hermes" bus 2011 m. pavasario-vasaros kolekcija. Ji bus pristatyta spalį, o jau 2011 m. rudens-žiemos sezonu jį pakeis Kristofas Lemeris (Christophe Lemaire).

Grupė "Hermes" išreiškė savo meno vadovui giliausią padėką "už didžiulį kūrybinį indėlį" į bendrą verslą. Firma yra antra svarbiausia mados namų "Jean Paul Gaultier" akcininkė po paties jų steigėjo, valdanti 45 proc. akcijų.

ELTA

Asmeninio albumo nuotr.

Žvaigždžių pamėgtas restoranas "Green Hall"

Dešiniajame Neries krante, šalia Vilniaus pedagoginio universiteto, neseniai iškilusiame "Green Hall" (liet. "žaliasis pastatas") biurų komplekse įsikūrė to paties pavadinimo restoranas. Vienas ryškiausių sostinės urbanistikos pastatų oficialiai atidaromas birželį, tačiau restoranas jau turi ištikimų klientų būrį, tarp kurių - ne vienas šalyje žinomas veidas. "Gal jauki, erdvi aplinka, ypač vakarais įspūdingas krantinės vaizdas traukia?" - gūžteli pečiais "Stiliaus" rubrikos viešnia restorano "Green Hall" direktorė GAUDILĖ PETRUITYTĖ. Šeimos versle vadovaujamą darbą dirbanti moteris į restoraną žvelgia kliento akimis, giria virtuvės šefės kulinarinius šedevrus, tačiau pati dažniausiai lieka nevalgiusi.

Genutė ŽALIENĖ

- Kodėl savo restoranui pasirinkote biurų pastato patalpas?

- Mums artimos pastato dizaino idėjos, visos jo formos ir sprendimai padiktuoti gamtos, natūrali energija naudojama tiek patalpoms šildyti, tiek apšvietimui, todėl ilgai nedvejojome, kai gavome pasiūlymą įrengti stilingą europietiškos virtuvės restoraną.

- Ar bendraujant su klientais dažnai tenka pritaikyti specialybės psichologijos žinias?

- Žinoma, tenka, nes kasdien bendrauju su žmonėmis, kurie yra labai skirtingi, savotiški, turintys įvairių poreikių. Norint sudaryti gerą bendrą restorano įspūdį, reikia žinoti, ko žmogus nori, pažinti jį per trumpą laiką ir parinkti tinkamą strategiją, kaip su juo bendrauti, ką pasiūlyti, kad visi liktų patenkinti.

- Kokie pliusai ir kokie minusai darbuojantis šeimos versle, kaip dalijatės pareigomis?

- Mūsų restoranas gyvuoja jau beveik 4 mėnesius. Juokaudama sakau, kad jame apsigyvenome, nes čia praleidžiame visą savo laiką. Aš užsiimu personalo vadyba, renginių užsakymais, administravimu, nuolat bendrauju su klientais. Brolis rūpinasi ūkio reikalais, restorano produkcija, bendrauja su tiekėjais. Mama turi savo drabužių parduotuvę, todėl čia mažiau dirba, prisideda savo patarimais virtuvės ir dizaino klausimais. Kol visi gražiai sutariame - minusų nėra.

- Iš ko mokotės, kokie pasauliniai restoranų tinklai jus įkvepia?

- Nelabai ieškojome tų autoritetų, patys sukūrėme išskirtinę erdvę, daug širdies įdėjome, nenorėjome kopijuoti. Kopijuoti kiekvienas gali - stengėmės padaryti ką nors išskirtinio, kad galbūt kiti kopijuotų.

- Kuo jūsų restoranas išskirtinis?

- Pagrindinis išskirtinumas, kad esame labai neįprastoje vietoje - verslo centre ir atokiau nuo miesto šurmulio. Čia rami aplinka, ekologiškas pastatas, bandome taikyti ekologiškumo idėjas ir savo restorano meniu. Puiki mūsų virtuvės šefė Aldona Gečienė yra laimėjusi ne vieną tarptautinį apdovanojimą.

- Jūsų restorane prie skirtingų staliukų gali matyti ne vieną žinomą veidą: krepšininkas Simas Jasaitis, futbolininkas Edgaras Česnauskis, dainininkė Justė Kulbytė... Jie yra jūsų nuolatiniai klientai ar tik šiandien čia užsuko?

- Taip, jie atradę mūsų restoraną, dažnai apsilanko.

- Kokį patiekalą rekomenduotumėte pirmą sykį pas jus užsukusiam lankytojui?

- Kažko tokio išskirti negaliu, visi mūsų patiekalai yra išskirtiniai, sukurti pagal specialią receptūrą. Kiekvienas besilankantis restorane, manau, ras tai, ko norėtų tuo momentu paragauti. Ir, neabejoju, neliks nusivylęs.

> "Lietuvoje kol kas įprasta, kad žmonės geriau žino, kas atidarė restoraną, o ne kas jame gamina, nors tai bene svarbiausias dalykas"
> Gaudilė Petruitytė

> "Mūsų pareiga padėti tiems, kuriems reikia pagalbos. Tikiu karma ir žinau, kad geri darbai atsiperka sėkme"
> Gaudilė Petruitytė

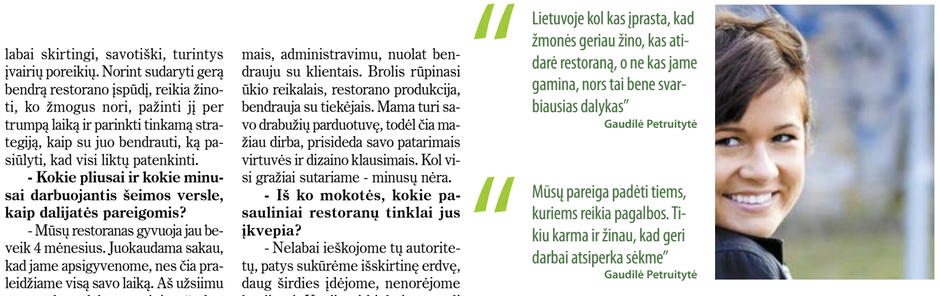

- Pasaulyje įprasta restoranus rinktis pagal virėjus, pas mus labiau žinomi savininkų vardai. Kaip manote, ar teisinga restoraną rinktis dėl to, kad pažįstamas šeimininkas?

- Lietuvoje kol kas įprasta, kad žmonės geriau žino, kas atidarė restoraną, o ne kas jame gamina, nors tai bene svarbiausias dalykas. Aldona Gečienė yra ryški žvaigždė lietuviškos virtuvės padangėje. Virėjai yra labiau žinomi tarp savo kolegų ir virtuvės gurmanų, kurie domisi tendencijomis ir vertina gerą, kokybišką, kūrybingai patiektą maistą.

- Į ką labiau verta investuoti: į virtuvę ar į interjerą?

- Turėtų būti harmonija tarp maisto ir aplinkos. Dizaino neiškirčiau - tai atmosferos, aplinkos dalis. Kuo geresnė atmosfera, tuo žmogus ilgiau sėdi, ilgiau sėdėdamas - ragauja, kai skanu - grįžta.

- Kokie yra pagrindiniai geros atmosferos komponentai?

- Rami, šilta aplinka, patogumas, malonus aptarnavimas, kainų ir patiekalų restorano prieinamumas.

- Girdėjau, kad šį mėnesį savo restorane rengiate labdaringą vakarą, kuriame surinktos lėšos bus paaukotos "SOS vaikų kaimui", kokie pagrindiniai motyvai užsiimti labdara?

- Birželio dešimtą dieną bus organizuojamas renginys kviestiniams svečiams. Bus speciali programa, aukcionas ir visi surinkti pinigai atiteks "SOS vaikų kaimui". Nors esame verslo atstovai, išliekame neabejingi ir socialinėms problemoms. Mūsų pareiga padėti tiems, kuriems reikia pagalbos. Tikiu karma ir žinau, kad geri darbai atsiperka sėkme.

- Koks jūsų mėgstamiausias patiekalas iš restorano meniu?

- Esu gurmanė, mėgstu išbandyti ką nors naujo, nesu iš tų žmonių, kurie metus valgo tas pačias kalakutienos kulšeles. Nuo restorano atidarymo stengiamės dalyvauti gamybos procese, degustuoti, tobulinti. Mes siekiame viską matyti kliento akimis, nes ir patys esame klientai, jei ne čia, tai kitur.

- Kai darbe tiek gardumynų ir viliojančių kvapų, ar svarstyklės nepradeda rodyti didesnių skaičių?..

- Dažnai pamirštu arba nespėju pavalgyti, nes iš pradžių daug darbų. Kita vertus, mūsų patiekalai yra ruošiami atsižvelgiant į dietos reikalavimus, labai lengvi, pritaikyti prie šiuolaikinio, skubančio žmogaus poreikių.

Balvono išmintinė restorane:

- praeik pirmas per duris;
- pamiršk piniginę;
- pagirk save;
- prieš tai būk pavalgęs;
- partnerei iš meniu išrink stalo vyno ir pusę porcijos dienos pietų;
- pasigirk gražia draugės nuotrauka savo telefone;
- skaityk visas brošiūras, kurios guli ant stalo;
- reguliariai žvilgčiok į laikrodį;
- žiovauk, kad „atrodytum" atsipalaidavęs ir pasitikintis savim;
- aptark prie gretimo staliuko sėdinčią „ėdrūnų" porą;
- pasidalink pomėgiu, jog kolekcionuoji cukrų popierėliuose iš skirtingų barų;
- paprašyk supakuoti iš jos sriubos lėkštės kaulus – parnešt namo savo šuniui;
- prisipažink, jog visada „moki" nustebinti net ir nevertas moteris, ir padovanok jai iš servetėlės nuo stalo susuktą rožę.

MIRTININKŲ ŠOU

11 val.30 min. Kauno S.Dariaus ir S.Girėno oro uoste (Veiverių g. 132) Baltijos šalių „SUPERMOTO“ čempionatas.

12 val. Baltijos šalių „SCOOTER STUNT“ motorolerių akrobatinio vairavimo čempionatas.

12 val. 30 min. „ENDURO LITHUANIA-RODEO INTRO“

13 val. Baltijos šalių „ENDURO“ kroso čempionatas.

14 val. Europos šalių „STUNTSHOW“ motociklų akrobatinio vairavimo čempionatas.

15 val. Baltijos šalių „SUMO“ čempionatas.

17 val. „BIKETRIAL“ ir „BMX FLATLAND“ triukai.

18 val. „3 KINGS OF DRIFTSHOW“ trijų šoninio automobilių slydimo karalių pasirodymai.

19 val. Sportininkų apdovanojimo ceremonija.

20 val. Roko ir popmuzikos žvaigždžių gyvo garso koncertas, diskoteka.

Bilieto kaina – tik 35 Lt

BIKE SHOW MILLENNIUM 2010

BIRŽELIO 12 d. 11 val. VISI RENKASI PRIE KAUNO PILIES

ALIENS MC LITHUANIA

VITALIS KAIRIŪKŠTIS IR „FATA MORGANA“ POVILAS MEŠKĖLA IR „ROJAUS TŪZAI“ „REBELHEART“ „V.S.O.P“ „LAIME PILNĪGA“ DISKOTEKA SU RIMU „FORSUMAJORU“ ŠAPAUSKU IR LAURIU LEE „RYRALIO“ ATRAKCIONAI MOTOPLOVYKLA SUOLIAI SU GUMA FEJERVERKAS RENGINIO VEDĖJAI – JUSTINAS JANKEVIČIUS IR RAIMONDAS BINGELIS

BIRŽELIO 13 d. 12 val. LAISVĖS ALĖJOJE VYKS „AUTO SHOW MILLENNIUM 2010“

AUTOSHOW10 MILLENNIUM

Bus demonstruojami antikvariniai, senoviniai, egzotiški, sportiniai, automobiliai, motociklai ir dviračiai – technikos ir meno stebuklai. Bus pristatyti naujausių modelių automobiliai ir motociklai: *Audi, Chevrolet, Dacia, Jaguar, Land Rover, Lexus, Opel, Peugeot, Renault, Seat, Subaru, Škoda, Tata, Toyota, Volkswagen, Volvo, KTM, Yamaha* ir *Super Segway* riedžiai, *Orbea* dviračiai. Specialiai pastatytoje scenoje miestiečius ir miesto svečius linksmins „Age“, „Alejandro“ ir „Agata“ koncerte – A.Kulikauskas bei būrys talentingiausių Lietuvos jaunųjų atlikėjų!

www.bikeshow.lt

DOLCE CREDIT www.dolcecredit.lt

BOSCA

3 VIASAT

Olialia!

RADIJAS LAISVOJI BANGA

20 init

pūkas

KAUNO MIESTO SAVIVALDYBĖ

balsas.lt

RADIJO STOTIS KELIAS FM 105,9 MHz

Advilis REKLAMOS MIESTAS

ACM INFORMACIJA MIESTUI

ARX BALTICA SPAUDOS NAMAI

GERO SKONIO RADIJAS extra fm

KF 105.4 MŪSŲ MIESTO RADIJAS

european hit radio perkamiausių Europoje dainų radijas

KATOS GRUPĖ

Su „Maestro Olialia“ kortele -5 Lt nuolaida dviem bilietams

bilietai.lt NACIONALINIS BILIETŲ PLATINTOJAS

Muzikos agentūra COMBO

TAU 102,9 FM

Gražių merginų, kaip visada, netrūko
Irmanto Sidarevičiaus nuotr.

"Olialia Cola" linksmybės su "Sash!"

Ko gero, populiariausi šalyje "Olialia" vakarėliai praėjusį savaitgalį savo gerbėjams naktiniame sostinės klube "Pacha" pateikė staigmeną - "Olialia Cola" pristatė karštą Vokietijos diskžokėjų komandos "Sash!" pasirodymą.

"Sash!" Lietuvos publikai sostinės naktiniame klube surengė ypatingą pasirodymą prie diskžokėjo pulto. Per kelių valandų setą susirinkusi publika išgirdo pačius populiariausius ir žinomiausius kūrinius, kaip pasaulinę šlovę kolektyvui pelnę hitai "Encore Une Fois", "Ecuador", "Stay", "La Primavera", "Mysterious Times" ir daugelis kitų.

"Sash!" siela buvo sužavėtas šiltos Lietuvos publikos, ypač dailių mūsų šalies merginų. Su pasaulinio lygio žvaigžde bendravę "Olialia" vakarėlių organizatoriai Lauryna Anusevičiūtė ir Riko El Gato liko maloniai nustebinti vokiečio paprastumo bei nuoširdumo.

"Sash!" kaitindami kitus ir patys kaito

Su pasaulinio lygio žvaigždėmis "Sash!" bendravę "Olialia" vakarėlių organizatoriai Lauryna Anusevičiūtė ir Riko El Gato (kairėje) buvo nustebinti vokiečių paprastumo bei nuoširdumo

Kai tokia muzika, gera nuotaika tiesiog garantuota

PLAUKŲ LAMINAVIMAS

YURY Airlines SUTEIKITE SAVO PLAUKAMS ATOSTOGAS!

„Jūsų plaukai - tokie pat unikalūs kaip ir Jūs. Leiskite jiems pajusti didžiausią rūpestį ir kokybę plaukų laminavimo dėka. Tai tarsi Jūsų plaukų kelionė į blizgesio ir prabangos pasaulį...“

Jurijus Levčenkovas

KAS YRA PLAUKŲ LAMINAVIMAS?

Laminavimas — tai išorinis plauko padengimas, kurio dėka plaukai tampa storesni, blizgantys ir lygūs.

Paul Mitchell® plaukų laminavimo priemonė yra pagaminta iš natūralių medžiagų ir be jokio silikono. Pagrindinę priemonės dalį sudaro kviečių proteinas. Proteinas yra statybinė plaukų medžiaga, kuri yra būtina, kad plaukai atrodytų stiprūs, sveiki ir žvilgantys.

YURY meistrai maloniai laukia Jūsų apsilankymo salone, kur galėsite palepinti savo plaukus ir pasidaryti plaukų laminavimo procedūrą. Pažadame, kad liksite maloniai nustebinti ir iš salono išeisite su žvilgančiais ir puikiai atrodančiais plaukais!

Rūdninkų g. 4, Vilnius / Tel. +370 684 88889 / www.YURY.lt

Vakarėlyje visų akis traukė neseniai iš Kanų grįžusi "Olialia pupytė" Marina Daščenka ir "Olialia" mergaitės Ieva, Rimgailė

Parengė Inga GOBAITĖ

Per krepšinio pertraukėles žiūrovus linksmino "G&G Sindikatas"

Pirmąkart surengto turnyro "Red Bull" aikštės karaliai" nugalėtojais tapo profesionalių krepšininkų komanda "Free Agents" iš Vilniaus

Ramūno Vilko nuotr.

Šeštadienį Kauno pilies papėdėje karaliavo gatvės krepšinis ir muzika. Pirmąkart surengto turnyro "Red Bull" aikštės karaliai" nugalėtojais tapo profesionalių krepšininkų komanda "Free Agents" iš Vilniaus.

Pirmieji "Red Bull" aikštės karaliai" keliauja į krepšinio tėvynę

Finale Mindaugo Budzinausko, Ryčio Pulkauninko, Dariaus Čiutos ir Mykolo Jasaičio kvartetas taikliais metimais iš toli ir atkaklia kova po krepšiu įrodė, kad jie labiausiai verti įsimintino prizo už pirmąją vietą - kelionės į krepšinio tėvynę JAV. Ten jie iš arti pamatys geriausius pasaulio krepšininkus NBA rungtynėse ir išbandys legendines aikšteles gatvės krepšinio Mekoje Niujorke.

Susirinkusius žiūrovus įnirtingų krepšinio grumtynių pertraukose linksmino "G&G Sindikatas" ir "Freaks On Floor". Tarp 27 finalinėse "Red Bull" aikštės karalių" varžybose dalyvavusių komandų netrūko veidų iš profesionalų komandų.

Turnyre Kaune pirmąkart buvo žaidžiamas netradicinis gatvės krepšinis - prie krepšio vienu metu žaidime dalyvavo trys komandos.

Roberto Dačkaus nuotr.

Buvo žaidžiamas patobulintas "karališkas" krepšinis, kuriame svarbu tiek įmesti, tiek apsiginti. Sėkmingai tai padarę liko karaliauti aikštėlėje ir po finalinio švilpuko kėlė į viršų nugalėtojų taurę - įrėmintą metalinį krepšio tinklelį.

Daugiau inf.: www.redbull.lt

Parengė Rūta DEGUTYTĖ

Tarp "Valentino" naujienų - braškiniai ledai be cukraus

Justė Kaselienė "Valentino" ledų paslaptis parsivežė iš ledais garsėjančios Italijos

Irmanto Sidarevičiaus nuotr.

Su "Laisvalaikio" kortele ledų rutuliukas tik **2,80 Lt**

Naminiai "Valentino" ledai: daugiau kalcio ir vitaminų visai šeimai!

Mokslininkai teigia, kad ledus valgyti sveika. Jie stimuliuoja už laimę, džiaugsmą atsakingas smegenų dalis, tad jei pristigo gerų emocijų, suvalgykite ledų. "Laisvalaikis" rekomenduoja rinktis naminius, pagal itališkas receptūras gaminamus ir visuomet šviežius "Valentino" ledus. Jau greitai "Valentino" ledainėse pasirodys ypatingos šios vasaros naujienos!

Ieva MARTINAITIENĖ

Ledų mėgėjai žino, kad "Valentino" produkcija išsiskiria ypatingu skoniu. Ledų gamybos paslaptis Justė Kaselienė, "Valentino" tinklo vadovė, parsivežė iš ledais garsėjančios Italijos. "Valentino" produkcija gaminama pagal naminių ledų gamybos pradininko italo Lučjano Rabonio (Luciano Raboni) sukurtas technologijas bei receptūras, gurmanų pripažintas ir įvertintas visame pasaulyje.

"Valentino" ledai gaminami kasdien ir tik iš natūralių produktų: lietuviško pieno, grietinėlės, vaisių, uogų, cukraus. Leduose nėra konservantų. "Mūsų ledai yra ne tik išskirtinio skonio, paragaukite ir įsitikinsite, bet svarbiausia - sveiki. Ypač svarbu, kad mūsų gaminamuose leduose yra daugiau vitamino D ir kalcio, kurie yra labai reikalingi ne tik vaikams, paaugliams, bet ir visiems suaugusiesiems", - pasakojo J.Kaselienė.

Nuo birželio vidurio "Valentino" atnaujina savo spalvingą, kvapnų, gardų ir vėsų asortimentą. Ypatinga naujovė - braškiniai ledai be cukraus. "Esame pirmieji ir vieninteliai Lietuvoje, siūlantys ledus be cukraus. Šį braškinį gardėsį galės rinktis kalorijas skaičiuojantys arba cukraus netoleruojantys žmonės", - sakė J.Kaselienė.

Antroji naujiena, ko gero, labiausiai nudžiugins vyrus: nuo birželio vidurio "Valentino" gamins vyno ir konjako skonio ledus.

Mažiesiems ledų mėgėjams sukurti populiaraus animacinio personažo burunduko Alvino vardu pavadinti ledai, pagardinti karamele ir traškiu šokoladu. Juos perkančių vaikų laukia malonios staigmenos!

"Valentino" ledainių ieškokite Vilniuje, Kaune, Klaipėdoje ir Šiauliuose.

Kasdien šviežį ledai gaminami tik iš natūralių produktų

Ar žinote, kad...

- **... ledai vėsina ne tik dėl to, kad yra šalti, bet ir dėl juose esančio pieno - šis pasižymi organizmą vėsinančiomis savybėmis**
- **...ledai pagerina organizmo aprūpinimą vitaminu D, mat šiam pasisavinti būtinas kalcis (jo gausu leduose, kurių pagrindą sudaro pienas)**
- **... ledai stimuliuoja hormono seratonino, kuris kelia nuotaiką ir mažina stresą, gamybą**
- **...šalti ledai gali išgydyti gerklės peršalimą, nes dėl šalčio žūva uždegimą sukėlusios bakterijos.**

Daugiau informacijos www.valentinoledai.lt

Pajusk muzikinę vasarą

Daugybę draugų muzikos pasaulyje turintis gyvos muzikos klubas "Tamsta" liepos mėnesį ruošia antrą grandiozinį linksmybių, geros muzikos ir aktyvios veiklos užtaisą. Šiltas ir jaukus festivalis "Tamsta" muzika" visus į Dzūkiją sukvies paskutinį liepos mėnesio savaitgalį.

Šiųmečiame festivalyje kartu su lietuviaičiais šėls ir savo muziką dovanos nepakartojami švedai "Little Dragon". Jų vokalistės Jukimi Nagano balsas užburia, o jausmingos dainos skamba tarsi margaspalvės sumišusių soulo, džiazo, elektronikos, ritmenbliuzo ir popmuzikos stilių simfonijos. Be švedų ketvertuko, į "Tamsta" muzika" sceną lips ir gausus geriausių Lietuvos atlikėjų desantas.

Festivalyje pasirodys

- *Gera nuotaika ir muzika lankytojus apdovanos "InCulto"*
- *Algirdas Kaušpėdas atskleis visą "Anties" didybę*
- *Gerokai pasipurtyti privers "G&G Sindikato" vyrai.*
- *Romantiški ir elegantiški Leon Somov ir Jazzu dalysis savo meile muzikai*
- *Humoro dozę klausytojams įteiks pašėlę "Bix"*
- *"Freaks On Floor" dovanos dainas iš debiutinio albumo "Freaky Wonder"*
- *Svajokliai "Empti" išmaudys susirinkusius jausmų jūroje*
- *"Svastikos Sukitės Greitai" (arba tiesiog SSG) su Algiu Ramanausku-Greitai surengs "kontrastinį dušą" su sodrios ironijos doze*
- *Festivalyje taip pat pasirodys klubo "Tamsta" sceną neretai drebinantys "BrassBastarda", "Saulės kliošas", "Bitės", "Poliarizuoti stiklai", "Lūdni slibinai", "Jing'a'ling", "Rezervuota" ir daugybė kitų.*

Vaizdingose Varėnos apylinkėse vyksiantis festivalis šiemet kokybiškos muzikos gerbėjus suvienys **liepos 30-31 dienomis**. Atvykusius į Dzūkiją "Tamsta" muzika" pasitiks pasipildžiusiu ne tik atlikėjų, bet ir pramogų, originalių menininkų arsenalu.

Dar daugiau pramogų

Prieš metus "Tamsta" muzikos" linksmybėse aktyviai dalyvavę šokėjai šiemet sugrįžta su nauja jėga. Sukurta gatvės šokių scena festivalyje atskleis didžiausios gatvės šokių turnyro Baltijos šalyse "Urban dance" šokėjų gabumus ir pristatys pašėlusių lindyhoperių iš *Lindyhop.lt* komandą. Geriausi savo šokių ekspertai specialioje scenoje varžysis šokių kovose, kvies į mankštą, siautės "jam session" ir visus festivalio lankytojus šokiu užkrės visas dvi dienas.

Tie, kas mėgsta aktyvų poilsį, tačiau pavargs nuo šokių, galės išmėginti jėgas žaisdami muzikalų kapoeros judesių ir paplūdimio tinklinio mišinį - nuotaikingą "Bossabolą". Kaip visuomet aistras kurstys ir stalo žaidimai - daugelio mėgstamas stalo futbolas ir stalo tenisas. Pasivaikščioti vandeniu ir nesušlapti kiekvienas norintis galės įlipęs į pripučiamą burbulą. Šiemet "Tamsta muzika" įrengusi tikrą pirtį nudžiugins ir karščio gerbėjus. Smegenis festivalyje pamiklinti galės ir galvosūkių mėgėjai, o kiti domėsis ekstremaliaisiais sportais, apie kuriuos pasakos "Boardsports" komandos atstovai.

Veiks ir menininkų turgelis

Festivalyje netrūks ir meniškų vėjų, kuriuos garantuos nuotaikingas Menininkų turgelis, kur rasite įdomių niekučių, rankų darbo papuošalų, drabužių, rankinių ir kitų gėrybių. Čia pat vėją pagauti padės dideli, maži ir spalvoti muilo burbulai. Mėgstantys apsipirkti bus sužavėti "vintage" parduotuvėlės "Dejavu" siūlomu išraiškingų daiktų asortimentu, o ieškantys ekologiško maisto nudžiugs radę Žaliąjį turgelį.

Vyk traukiniu!

Nepamirškite, kad "Tamsta" muzika 2010" - už ekologiją ir draugystę su "Lietuvos geležinkeliais". Visi festivalio lankytojai raginami į Dzūkiją vykti traukiniu - mėgautis nuotaikinga kelione su draugais, o kartu ir sutaupyti, nes šių metų šūkis "su festivalio bilietu važiuok už pusę kainos". Organizatoriai garantuoja, kad parodžius kasoje festivalio bilietą, kiekvienas festivalininkas gaus 50 proc. nuolaidą kelionei.

"Laisvalaikio" inf.

Su "Laisvalaikio" kortele **15%** nuolaida 2 bilietams

Su "Maestro Olialia" kortele **15%** nuolaida 2 bilietams

Bilietai parduodami nuo gegužės 17 d., juos platina TIKETA. Vienos dienos bilietas kainuoja 35 Lt, dviejų - 60 Lt, bilietai brangs!

Daugiau informacijos apie "Tamsta" muzika 2010" www.tamstamuzika.lt

"Bilietai LT" rekomenduoja birželio renginius

Kol vanduo dar neįšilo maudynėms ir vasarojate mieste, nacionalinis bilietų platintojas "Bilietai LT" kviečia lankytis renginiuose. Jūsų dėmesio vertus apžvelgia "Bilietai LT" rinkodaros vadybininkė RITA VITKUTĖ.

Sauliaus Venckaus nuotr.

Penki renginiai, kuriuos Rita Vitkutė rekomenduoja aplankyti birželį

1. Ančiukų lenktynės 2010.

2010 06 06, pramogų centras "Belmontas", bilietų kaina 53 Lt.

Tai labdaros renginys, kurio metu surinktos lėšos bus skiriamos vaikų namų auklėtinių bendravimo įgūdžiams skatinti. Stengiuosi nepraleisti galimybės padėti gyvenimo skriaudžiamiems vaikams. Kviečiu prisidėti visus "Laisvalaikio" skaitytojus!

2. "Tu gali šokti" finalas.

2010 06 06, "Forum Palace", bilietų kainos 18-33 Lt.

Mažą vaikystės svajonę šokti pildau žiūrėdama profesionalių šokėjų pasirodymus. Jokiu būdu nepraleisiu šio vakaro ir tyliai tryčiosiu kartu su jais! Siunčiu šilčiausius linkėjimus šokių guru Marijanui!

3. "Sasha Song Goes George Michael".

2010 06 19, Vilniaus paveikslų galerija, bilietų kainos 27-77 Lt.

Dievinu vasaros renginius po atviru dangumi! Neabejoju, kad Sasha Song ir Lietuvos valstybinio simfoninio orkestro derinys paliks neišdildomą įspūdį.

4. Nostalgiškoji "Bossa Nova".

2010 07 30, Vilniaus mokytojų namų kiemelis, bilietų kainos 22-62 Lt.

Kai svinguojančių garsų bangomis užplūsta tvankių naktų romantika, meilės ir muzikos laimė, gyvenimo saldumas, lengva suprasti, kodėl "bossa nova" keri ir jaudina milijonus klausytojų. Pasiilgau romantikos perpildyto vakaro!

5. Rodo Stiuarto (Rod Stewart) koncertas

Puiki proga pamatyti dar vieną pasaulinę žvaigždę. Tikiuosi vieno įspūdingiausių vasaros koncertų.

2010 06 10, Vingio parkas, Vilnius. Bilietų kainos 119-700 Lt.

Išsamesnė informacija apie renginius visoje Lietuvoje www.bilietai.lt.

Dosjė

- **Vardas, pavardė, pareigos** Rita Vitkutė, "Bilietai LT" rinkodaros vadybininkė
- **Gyvūnas, kuris galėtų atspindėti tavo pareigas "Bilietai LT".**
- Liūtas. Kartais reikia garsiai riaumojant ginti savo nuomonę, o kartais mažomis kačiuko pėdutėmis išlaviruoti ties žmogiškųjų subtilybių riba.
- **Tavo atrasta naujausia gyvenimo tiesa.**
- Tavo mintys ir jausmai kuria tavo gyvenimą.
- **Renginys, kurio nepamiršiu. Kodėl?**
- Madonos koncertas - aukščiausio lygio šou, kokį kada nors esu mačiusi. O dar pridėjus geriausių draugių kompaniją ir puikią nuotaiką išėjo nepamirštamas renginys.

Roko dievais tapsim ir šiemet!

Mėgstantys laužyti metalo muzikos kanonus "Sonic Syndicate"

Roko festivalių daug, "Roko naktys" - vienintelės. Vienintelės, kurios šiemet jau aštuntą kartą sukvies roko gerbėjus į šiuolaikinių Skandinavijos, Vakarų Europos ir Lietuvos roko žvaigždžių šėlsmą. Vienintelės, kurios nepaiso ekonominių, politinių ar griausmas žino kokių kitokių sukrėtimų ir kasmet dovanoja geros muzikos dozę geros muzikos gerbėjams. Zaraso saloje (Zarasai) griaudėsiančios "Roko naktys 2010" rugpjūčio 6-7 d. žiūrovus pasitiks išskirtine pramogų, varžybų ir žaidimų puokšte, grafitais ir net hiphopo mėgėjams parengtomis staigmenomis. Tačiau pagrindinė tradicinio festivalio vertybė, be abejo, išliks roko injekcija, kuri šiais metais bus pumpuojama iš trijų skirtingų scenų.

Rokas DUSEVIČIUS

Roko chuliganai ir mafija

Pirmosios festivalio žvaigždės - melodingo "death" metalo chuliganais praminti "Sonic Syndicate". Skandinavų grupė festivalyje suskels siautulingą ir techniška rokenrolo uraganą, kuris juos išgarsino toli už gimtojo miesto Falkenbergo ribų ir jau spėjo išdeginti grupės vardą šiuolaikinio metalo scenoje.

"Sonic Syndicate" iš kitų "death" metalo grupių labiausiai išsiskiria tuo, kad geba vykusiai laužyti nusistovėjusios metalo muzikos kanonus, o jų kūryba priimtina ne tik užkietėjusiems metalistams, bet ir visiems, kuriems prie širdies uždegantys ritmai, stiprus vokalas bei maištinga skandinaviško rokenrolo dvasia. "Neįprasta ir tai, jog tokios kietos muzikos grupėje groja mergina, švelnių bruožų bosistė įlieja į penkių vyrų kolektyvą intrigos ir universalumo", - sakė "Roko naktų 2010" prodiuseris Algirdas Barniškis-Blėka.

"Roko naktyse 2010" taip pat aidės Gibraltaro mafijos vyrukų "Breed 77" šūviai. Tai viena įdomiausių pastarojo dešimtmečio Europos sunkiosios muzikos grupių, išsiskirianti unikaliu melodingo metalo, roko ir ispaniškojo flamenko muzikos lydiniu.

Blėka sakė, kad dėl savitai išreikšto nacionalinių (Vidužemio jūros regiono) šaknų puoselėjimo sunkiojoje muzikoje, brutalaus, bet karštu ir švelnaus vokalo bei nepriekaištingo techninio atlikimo kritikai "Breed 77" lygiuoja į vieną eilę su tokiomis pasaulinėmis garsenybėmis kaip "System of a Down" bei "Sepultura".

"Roko naktys" - stotelė tarp AC/DC ir "Wacken"

Liepą apšildyti legendas AC/DC Paryžiuje, rugpjūtį groti "Roko naktyse" Zarasuose, o iš ten keliauti tiesiai į "Wacken" festivalį Vokietijoje - tokia tarptautinio roko žvaigždžių projekto "Killing Machine" darbotvarkė. Prieš dvejus metus JAV gimusi "Killing Machine" atsiskleidė, kai buvęs "Stratovarius" ir dabartinis "Evergrey" bosininkas Jaris Kainulainenas prisidėjo prie grupėje jau muzikavusių vokalisto Čabos Zvekano (Csaba Zvekan), gitaristo Peterio Šeithauerio (Peter Scheithauer) ("Temple of brutality/Beladonna") ir būgninko Džono Deto (Jon Dette) ("Testament/Slayer").

Griausmingos boso linijos, trenksmingi būgnai ir uždegantys gitarų rifai grupės kūryboje susilieja su sunkiojo metalo improvizacija bei išraiškingu vokalu. Kritikų teigimu, "Killing Machine" idealiai suderina klasikinio metalo praeities jausmą ir šviežią dabarties agresiją. Grupė savo repertuare jau turi ne vieną hitą ir iškovojo tokių legendų kaip AC/DC pagarbą. "Tai dar gana šviežias, bet jau šlovę užsitikrinęs kolektyvas, susidedantis iš sunkiosios muzikos scenos vilkų, savo stotele kelionėje po garsiausius roko ir metalo festivalius pasirinko mūsiškes "Roko naktis". Senojo gerojo sunkiojo metalo mėgėjų laukia išties išskirtinė dovanėlė", - pabrėžė Blėka.

Estijos roko žvaigždės - "Bedwetters"
Organizatorių nuotr.

Vikingų dievų griausmai

"Roko naktyse 2010" griaudės net keletas grupių iš Skandinavijos. Tai švedai "Violent Divine", maišantys melodingą aštrų muzikinį kokteilį iš sunkiojo metalo ir roko, maištingojo pankroko bei trupinio mistiškos gotiškos dvasios. Pašėlusi "Violent Divine" muzikos dvasia balansuoja tarp euforijos ir beprotybės ir jau tapo šios švedų grupės vizitine kortele.

Pagrindinėje "Roko naktų 2010" scenoje nuo metalo įkaitusią atmosferą kiek atvėsins Suomijos alternatyvaus roko herojai "Lapko". Melancholijos princais vadinami skandinavai garsėja originalaus skambesio ieškojimais "indie" roko vandenynuose, o jų albumai nuolat patenka į Europos roko muzikos dvidešimtukus.

Festivalyje taip pat gros Estijos roko žvaigždutės "Bedwetters", jau spėjusios sužibėti ir Europos scenoje. Tai vienintelė Estijos grupė, laimėjusi MTV Europos naujo garso apdovanojimus, vykusius 2007-aisiais Miunchene.

Festivalyje pasirodys ir ištisa plejada geriausių Lietuvos ir Latvijos roko grupių. Bilietais prekiauja "Tiketa".

RĖMĖJAI Экспресс Неделя 007 Reklama Su „Laisvalaikio" kortele -15% nuolaida 1 bilietui

Bilietus platina bilietai

"Mis aiSTRINGai 2010" - karščiausias vasaros sezono atidarymo renginys

Po triukšmingos renginių ciklo "Mis aiSTRINGai 2005-2009" sėkmės šiais metais publikos laukia dar įspūdingesni vakarai. Tris birželio mėnesio savaites naktiniuose klubuose "Metelica" vyksiantys "Mis aiSTRINGai 2010" džiugins linksmai nusiteikusią sostinės publiką. Renginių ciklą sudarys 2 pusfinaliai ir superfinalas, įvyksiantis birželio 19 d. Vilniuje.

"Mis aiSTRINGai" - jau tradicija tapęs konkursas, į sceną sukviečiantis gražiausias Lietuvos merginas, kurios dėvi seksualiausius apatinius su virvele - stringus. Šis konkursas rengiamas kasmet nuo 2005 metų. Jo sumanytojai, naktinis klubas "Metelica", pasitelkę į pagalbą naujus renginių organizatorius, vėl žada audringus vakarus, kurių metu kraują ir aistras kaitins "aiStringiausių" gražuolių pasirodymai.

Šiais metais konkursas "Mis aiSTRINGai" bus dar spalvingesnis, nes kiekvieną savaitę publiką stebins ypač gražių apatinių drabužių kolekcijos, šio sezono stilingiausių vestuvinių suknelių pristatymas, įvairūs šmaikštūs konkursai ir improvizaciniai pasirodymai, viliotinai "be tabu" ir pagrindiniai konkurso "kaltininkai" - stringai! O dar puiki vasariška nuotaika, gėrimai už ypatingą kainą, geriausia rusiška muzika ir linksmybės, besitęsiančios iki pat ryto!

Iš viso pusfinaliuose dalyvaus 16 kruopščiai atrinktų, dailių ir karštų merginų. Konkurso finalininkes vertins žinomi pramogų verslo atstovai.

Aistringą renginių ciklą vainikuos birželio 19 dieną Vilniuje vyksiantis "Didysis finalas", kurio metu bus paskelbta nugalėtoja, taip pat rėmėjų įsteigtais prizais bus apdovanotos įvairiose kategorijose laimėjusios gražuolės.

Finaliniuose turuose klubų svečius linksmins ir Lietuvos popscenos žvaigždės, savo kūriniais dar labiau įaudrinsiančios klubų atmosferą.

- **Bilietai parduodami "Bilietai LT" kasose ir internetu www.bilietai.lt bei naktiniuose klubuose "Metelica".**
- **Daugiau informacijos: www.metelica.lt.**

"Laisvalaikio" inf.

"Mis aiSTRINGai 2010" tvarkaraštis:

- **I pusfinalis** - birželio 4 d.
- **II pusfinalis** - birželio 11 d.
- **Didysis Finalas** - birželio 19 d.

Organizatorių nuotr.

Stilingi ir jaukūs Rytų masažo namai "Azia SPA" įsikūrę Vilniaus senamiestyje
"Azia SPA" nuotr.

"Azia SPA". Arčiau Rytų...

Kai norisi ištrūkti, pabėgti nuo kasdienybės ir nukeliauti toli toli... Ten, kur nauji nepatirti įspūdžiai, sužadinti malonūs pojūčiai... Ten, kur gali nors kartą įsiklausyti, kaip skamba tyla, ir pajusti, kuo kvepia ramybė... Aplankyk Aziją - tą pasaulio kraštą, kur senovės Rytų fizinės ir dvasinės gerovės puoselėjimo tradicijos susipina su tikėjimu natūralios gamtos galiomis ir sukuria nepakartojamą egzotiškos Rytų kultūros derinį. "Azia SPA" - tai jaukūs Rytų masažo namai, įsikūrę Vilniaus senamiesčio širdyje.

Čia laukiamas kiekvienas, norintis nors trumpam atitrūkti nuo kasdienės rutinos, pajusti alsuojančią rytietiškojo pasaulio dvasią ir šiltai lyg namuose pasimėgauti kvepiančios arbatos puodeliu.

"Nebijok pasenti tik kūnu, bijok pasenti ir dvasia", - teigia senovės Rytų išmintis. Pasak rytiečių, kūnas yra mūsų fizinės gerovės pagrindas, tačiau tam, kad jis būtų stiprus ir sveikas, būtina harmoninga jo vienovė su mūsų vidiniu pasauliu - dvasia, protu, mintimis.

"Azia SPA" masažo namuose dirbantys meistrai iš Tailando atlieka įvairius viso kūno ir atskirų kūno sričių masažus pagal rytietiškas tradicijas, kur svarbi kiekviena detalė - naudojamos priemonės, natūralūs produktai, atitinkami kvapai bei specialios arbatos, pritaikytos kiekvienai procedūrai. Egzotiški kūno šveitikliai ir kaukės gaminami vietoje pagal populiariausius Rytų Azijoje SPA receptus, o iš tokių procedūrų sudarytas SPA kompleksas atitiks kiekvieno svečio individualius poreikius ir padės pasiekti vidinę dvasios ramybę bei harmoniją.

Kviečiame Jus apsilankyti "Azia SPA" masažo namuose ir išbandyti čia atliekamas egzotiškas Tailando meistrų procedūras.

Juk Rytai arčiau, nei manei...

Atidarymo proga birželio 1-10 dienomis su "Laisvalaikio" kortele viso kūno masažai - tik 65 Lt!

Rytų masažo namai "Azia SPA"-
Šv.Mikalojaus g.5, Vilnius
Daugiau informacijos:
www.aziaspa.lt

"Laisvalaikio" inf.

"Rinno" dešimtmečio proga - padėka svečiams ir kolektyvui

Vilniuje, Vingrių gatvėje 25, įsikūręs "Rinno" viešbutis švenčia jubiliejų - šiemet Irenos ir Rimgaudo Balaišų valdomam viešbučiui sukanka 10 metų. Nedidelis, jaukus ir ramus "Rinno" klientų vertinamas dėl itin kokybiškų apgyvendinimo paslaugų. Aukščiausias ir viešbučiui svarbiausias įvertinimas - "Rinno" patenka tarp 5 populiariausių viešbučių sostinėje pagal svečių atsiliepimus dažniausiai naudojamose tarptautinėse rezervavimo sistemose.

Elena NIKONOVAITĖ

"Rinno" viešbutyje didžiausias dėmesys skiriamas kokybiškai svečių apgyvendinimo paslaugai
Irmanto Sidarevičiaus nuotr.

Modernioje "Rinno" konferencijų salėje rasite visa, ko reikia seminarui ar pristatymui

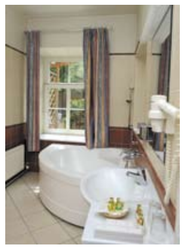

Vasarą "Rinno" savo svečiams siūlo pusryčiauti lauko terasoje

"Rinno" prioritetinė paslauga - kokybiškas svečių apgyvendinimas ir ypatingas dėmesys individualiems klientų poreikiams", - stipriąsias viešbučio puses vardijo Rūta Magdėnaitė, "Rinno" rinkodaros ir pardavimų vadovė. Dėl palankaus kainų ir paslaugų kokybės santykio viešbutį dažniausiai renkasi verslininkai ir turizmo tikslais į Lietuvą atvykę Europos šalių gyventojai. Apsistoja ir šeimos.

Svarbus "Rinno" pranašumas - ypač patogi lokacija. Viešbutis įsikūręs Vilniaus senamiestyje - prie pat visų lankomiausių, turistus labiausiai masinančių vietų, o traukinių ir autobusų stotys - vos už kilometro. Atvykusieji su automobiliais juos gali palikti vaizdo kameromis stebimose viešbučiui priklausančiose vietose.

Išskirtinumas - pusryčiai asmeniškai jums

Svečių gerovei viešbutis itin kruopščiai prižiūrimas - kasmet jame atliekamas kosmetinis remontas, o šiemet pakeisti visi čiužiniai, atnaujinti kilimai registratūroje ir koridoriuose. Kambariai erdvūs, o liukso numeriai turi įspūdingas, svečių itin mėgstamas vonias. Daugelis vonios kambarių - su langais į vidinį kiemą.

Ypatingos atmosferos ir originalumo viešbučiui suteikia eksponuojami meno kūriniai, antikvariniai baldai. Viešbutį įrengusi dizainerė-architektė I.Balaišienė - aistringa meno kūrinių kolekcininkė, todėl "Rinno" svečiai gali gėrėtis žymių dailininkų (Vaidoto Žuko, Augusto Ramono, Augustino Savicko ir kitų) tapytais paveikslais, fotografijomis, taip pat antikvariniais baldais bei kitomis interjero detalėmis. Pavyzdžiui, "Rinno" vestibiulyje stovi kėdė, kurioje - gali būti - sėdėjo Europos užkariautojas Napoleonas.

"Rinno" išskirtinumas - kiekvienam klientui individualiai gaminami pusryčiai, kurie jeina į apgyvendinimo kainą. Kas rytą "Rinno" svečiai gali rinktis užkandžius nuo tradicinio švediško stalo ir iš specialaus pusryčių valgiaraščio užsisakyti karštąjį patiekalą. "Individualiai ruošiamais pusryčiais išsiskiriame iš kitų viešbučių Vilniuje", - sakė R.Magdėnaitė.

Esant pageidavimų, pusryčių patalpa lengvai transformuojama į konferencijų salę, kurioje telpa 40 žmonių. Vasarą ji ypač patraukli, mat turi plačius langus ir lauko terasą. Konferencijų salės, kaip ir kitų viešbučio paslaugų, kainos lankščios. "Rinno" svečiai posėdžių kambariu, kuriame telpa iki 8 žmonių, verslo susitikimams gali naudotis nemokamai. Taip pat visame viešbutyje galima naudotis nemokamu belaidžiu internetu.

Svečių knygoje - garsenybių autografai

Su didžiausiu atsidavimu svečių komfortu ir jaukumu besirūpinanti "Rinno" šeimininkė I.Balaišienė viešbučio atsiliepimų knygą varto su džiaugsmu. Tarp palikusiųjų padėkas - ir garsūs pramogų pasaulio atstovai: baleto primadona Maja Pliseckaja ir jos trupė, dainininkas Borisas Moisejevas, humoristas Michailas Žvaneckis, grupės "Pink Floyd" nariai, atlikėja Ingrid ir kiti.

Žmones ypač vertinanti I.Balaišienė dešimtmečio proga dėkoja visiems, prisidėjusiems prie viešbučio gyvavimo: ir svečiams, ir darbuotojams. "Kolektyvo branduolys per 10 metų išliko beveik nepakitęs. Viešbučiui tai - sėkmės ženklas. Jis prideda kokybės mūsų teikiamoms paslaugoms, mat personalas pažįsta nuolatinius mūsų svečius, žino jų įpročius - nuo mėgstamiausio kambario iki tokių žmogui reikšmingų smulkmenų kaip kiaušinio virimo trukmė", - šypsojosi I.Balaišienė. Dešimtmečio proga "Rinno" svečiams žadamos malonios staigmenos.

Daugiau informacijos
www.rinno.lt

Vasara prekybos ir pramogų centre „Ozas" prasideda su mada ir gera muzika!

Ne vieną tarptautinio pripažinimo sulaukusį modelį atradęs ir jau dvyliktą kartą organizuojamas konkursas „Face Top Model" šiais metais keliasi į prekybos ir pramogų centrą „Ozas", kuriame geriausios titulo siekiančių merginų įtampą malšins ir visus centro lankytojus linksmins netrukus savo naująjį albumą išleisiantis atlikėjas Sasha Song.

Konkurse „Face Top Model" dėl geriausios vardo ir modelio darbo sutarties varžysis daugiau nei 20 merginų. Jas vertins tarptautinė komisija, kuriai pirmininkaus buvusi manekenė, „Mis Lietuva 1996" konkurso „Mis Foto" titulo laimėtoja, „Olialia models" agentūros vadovė Rūta Bartašiūtė. Merginos pristatys „Oze" įsikūrusių parduotuvių – apatinio trikotažo „Komoda" maudymosi kostiumėlių, „Forever 18" jaunimui skirtų drabužių bei „Alinos Gracija" vakarinių suknelių kolekcijas.

Kartu su vyresnėmis „Face Top Model" konkurso dalyvėmis prekybos ir pramogų centre „Ozas" šeštadienį ir sekmadienį į sceną žengs ir mažieji modeliai. Net 60 mergaičių iš Lietuvos, Latvijos, Estijos, Rusijos, Ukrainos, Lenkijos ir kitų šalių sieks šauniausiai pasirodyti „Fashion Top Modeliukas" rinkimuose. Mergaitės puošis ir susirinkusius džiugins jaunoms panelėms skirtomis „United Colors of Benetton", „Takko Fashion", „Lindex" kolekcijomis, kurių patikusius drabužius vilniečiai bei miesto svečiai gali įsigyti prekybos ir pramogų centre „Ozas".

Renginį „Fashion Top Modeliukas 2010" ves „Mažoji Mis Pasaulis 2008" Karolina Žurauskaitė. Šventėje dalyvaus ir „Mis Lietuva 2008" Gabrielė Martirosianaitė, padrąsinsianti mažuosius modelius žengti pirmuosius žingsnius scenoje. Tarp merginų ir mergaičių pasirodymų koncertuos Ruslanas Kirilkinas, jaunoji dainininkė Milita bei Sasha Song – prekybos ir pramogų centro lankytojai vieni pirmųjų turės galimybę nemokamai pasiklausyti dainų iš naujo, netrukus pasirodysiančio atlikėjo albumo, bei dainininką išgarsinusių ir visų žinomų populiariausių jo kūrinių.

Vasaros mados bei muzikos šventė prekybos ir pramogų centre „Ozas" vyks šeštadienį ir sekmadienį nuo 13 val. Sasha Song pasirodymas – šeštadienį 16 val. Konkursų „Face Top Model" ir „Fashion Top Modeliukas" finalai ir laimėtojų apdovanojimas – sekmadienį 18 val.

Daugiau informacijos www.ozas.lt

Už. 1232

Žalgirio mūšio jubiliejui - keliautojų maratonas

Siekdamas skatinti vietinį Lietuvos ir Lenkijos turizmą bei priminti vieną iš svarbiausių viduramžių istorijos įvykių, Valstybinis turizmo departamentas pradeda projektą "Lietuvos-Lenkijos kelionių maratonas Žalgirio mūšio 600-osioms metinėms paminėti".

Lietuvoje kelionių maratono dalyviai bus kviečiami aplankyti Vilniaus, Trakų ir Medininkų pilis, Vytauto Didžiojo bažnyčią Kaune, taip pat svarbiausius kovų su kryžiuočiais gynybinius forpostus Lietuvoje - Birštono, Merkinės ir Veliuonos piliakalnius, Pabaisko mūšio lauką, Vytauto gimtinę - Senųjų Trakų piliavietę ir legendomis garsėjantį Birutės kalną Palangoje.

Projekto interneto svetainėje užsiregistravę dalyviai didžiąją dalį išvardytų objektų galės aplankyti nemokamai ar naudotis nuolaidomis. Kelionių žaidimas vyks iki šių metų rugsėjo 26 dienos.

Daugiausia maršruto objektų aplankiusiems turistams bus įteikti prizai. Pagrindinio prizo laimėtojas galės džiaugtis 4 tūkstančius litų kainuojančia kelione po Turkiją dviem žmonėms.

ELTA

Išradingumu varžėsi ir palaikymo komandos
Lino Pučinsko nuotr.

Kartų turnyras vaikams visada smagi atrakcija

Smagios vaikų vasaros akimirkos

Daugiau kaip 200 vaikų iš 30 Lietuvos vaikų globos namų dalyvavo antrajame vaikų globos namų auklėtinių kartų turnyre signataro Egidijaus Bičkausko taurei laimėti. Sportinių varžybų pertraukose Vilniaus Plytinės kartodrome vaikams koncertavo grupė "69 danguje", Radži, pasirodymą surengė Policijos departamento kinologai. Vaikai ragavo kareiviškos košės, buvo vaišinami skanėstais, dalyvavo loterijoje.

Aktyvumu ir išmone varžėsi ir palaikymo komandos, jos buvo apdovanotos atskirais prizais. Daugiausiai nugalėtojų prizų susirinko Trakų vaikų globos namų auklėtiniai, surengę treniruotes prieš varžybas ir netgi savo atrankos turnyrą. Nugalėtojams buvo įteiktos ne tik nugalėtojų taurės ir medaliai, jie buvo apdovanoti ir išvykomis prie jūros, kelione po Europos šalis.

"Laisvalaikio" inf.

EUROVAISTINĖ kviečia atostogauti sveikai ir nerūpestingai

Sauliaus Venckaus nuotr.

Susiruošusieji atostogauti ar pramogauti gamtoje laukiami "Eurovaistinėje". Čia tikrai išsirinksite ir kasdienei odos apsaugai, ir saugiam bei maloniam poilsiui vasarą reikalingų priemonių. "Eurovaistinėje" - daugybė odos priežiūros produktų, leisiančių saugiai mėgautis saulės voniomis, naujos depiliacijos priemonės ir dezodorantai, uodus, erkes ir kitus kraujasiurbius atbaidantys repelentai, vaistai, kurių gali prireikti atostogų metu, pleistrai ir dar daugiau. "Laisvalaikis" pasidomėjo, ką į vasaros pirkinių krepšelį įsidėjo studentė DIANA. Pasiruoškite vasarai ir jūs, juolab kad daugeliui šiltajam sezonui reikalingų produktų šiuo metu "Eurovaistinėje" taikomos ypatingos nuolaidos.

Ieva MARTINAITIENĖ

Apsauga nuo saulės - gražiam ir saugiam įdegiui

Privaloma visiems - ne tik išsiruošusiems į paplūdimį, bet ir kiekvienai saulėtai vasaros dienai. "Eurovaistinėje" išsirinksite jums reikalingo SPF stiprumo nuo saulės saugančią priemonę. Gausiame asortimente - įdegiui skirtos priemonės bei produktai, puoselėjantys odą po saulės vonių. Beje, dažniausiai apsauginiai kremai galioja vienerius metus, tad įsigyti pernai naudoti greičiausiai nebetinkami.

Maisto papildai - UV atremti iš vidaus

Sustiprinti ir paruošti organizmą saulei galite vartodami maisto papildus "Bio-Carotene". Jie rekomenduojami ne tik paplūdimio aistruoliams, bet ir soliariumų mėgėjams. "Bio-Carotene" saugo nuo žalingų laisvųjų radikalų ir sykiu padeda suformuoti gražų auksinį įdegį. Dėmesio! Maisto papildai nuo saulės saugančių kremų neatstoja!

Depiliacija būtina!

Šių metų "Eurovaistinės" naujiena - ekologiška prancūziška produkcija depiliacijai "Acorelle": depiliavimo juostelės, cukraus vaškas bei depiliacijai skirti kremai, specialūs po plaukelių šalinimo procedūros naudojami aliejai. Taip pat siūloma plaukų augimą nepageidaujamose vietose stabdančių produktų linija.

Pleistrai - aktyviems

Net jei esate gimę su marškinėliais, pleistrų greičiausiai prireiks jūsų arba bičiulio nutrintoms pėdoms gelbėti. Pačių įvairiausių dydžių pleistrai izoliuoja pažeistą vietą nuo aplinkos, kai kurie ir gydo arba sukuria antros odos efektą - kad, pavyzdžiui, avalynė geriau slystų einant ir mažiau veiktų žaizdą.

Naujiena - dezodorantas antiperspirantas "Driclor"

Tai ypač veiksminga priemonė nuo prakaitavimo. Efektas juntamas jau po pirmos savaitės. Taupu, nes dėl ilgalaikio apsaugos poveikio dezodoranto tereikės tepti 1-2 kartus per savaitę.

Nepamirškite "Autan"!

Mat be šių priemonių uodai, sparvos, erkės ir kiti kraujasiurbiai jūsų poilsį gamtoje gali paversti pragaru. Teigiamos "Autan" savybės - malonus priemonių kvapas, nekenkia drabužiams, galima naudoti vaikams nuo 2 metų. "Autan" rekomenduojama pasiimti vykstant net į maliarijos židinių turinčias šalis.

Pėdomis pasirūpins "Scholl"

Gydomųjų "Scholl" kosmetikos priemonių poveikis įrodytas mokslo. Kojų ir pėdų priežiūrai skirtų produktų poveikį pastebėsite jau po trijų dienų. Ypatingos konsistencijos kremai pritaikyti būtent kulnų odai, gydo įskilimus ir daro pėdas švelnesnes. Perkantieji 60 ml "Sholl" suskilusių kulnų kremą dovanų gaus pėdų šveičiamąjį kremą "Sholl Foot Therapy".

Gausiausias produktų vasarai pasirinkimas didžiosiose "Eurovaistinėse".

Daugiau informacijos apie produktus vasarai ieškokite www.eurovaistine.lt.

Stangrinimo priemonės "Pupa"

Jas išbandžiusiosios pastebi akivaizdžius formų pokyčius - krūtinė tampa tvirtesnė ir didesnė, gražėja šlaunys ir užpakaliukas. Rekomenduojama vyresnėms - odos elastingumui ir stangrumui, tačiau tinka ir jaunoms bei eksperimentuojančioms.

Patikėkite groži "Doliva" kosmetikai

Vasarą tiek veido, tiek kūno oda reikia rūpintis ypatingai. Net jei atrodo, kad veido oda riebesnė nei paprastai ar nuolat prakaituojate. Tai tėra aktyvi gynybinė funkcija, dėl jos, rudeniui atėjus, oda dažnai būna sudirgusi, dehidratuota, pažeista aknės, padaugėja smulkių raukšlelių. Pagrindinė "Doliva" sudedamoji medžiaga - alyvuogių aliejus, kuris pasižymi stipriomis antioksidacinėmis savybėmis, palaiko odos drėgmę ir lėtina senėjimą.

Pasižymėkite, ko trūksta jūsų vasarai, ateikite į "Eurovaistinę" ir išsirinkite kartu su vaistininku.

- Kosmetikos priemonės nuo saulės
- Priemonės nuo nudegimų
- Repelentai nuo uodų ir erkių
- Preparatai nuo alergijos
- Vaistai nuo virškinimo sutrikimų
- Vaistai nuo peršalimo ir skausmo
- Priemonės kojų priežiūrai (nuo grybelio ir nuovargio)
- Pleistrai ir tvarsčiai
- Dezinfekcinės priemonės

Ryškiausi klasikos atstovai garsins Vilniaus senamiestį

Pasaulinį pripažinimą pelnę klasikinės muzikos atlikėjai vasarą pasirodys festivalyje po atviru dangumi "Muzika virš senamiesčio". Festivalis vyks pačioje Vilniaus senamiesčio širdyje - Lietuvos teatro, muzikos ir kino muziejaus amfiteatre. Unikalia akustika garsėjančiame amfiteatre žymiausi klasikos atstovai koncertuos po atviru dangumi.

Festivalyje - vienas brangiausių pasaulyje pianistų Denisas Matsujevas
Organizatorių nuotr.

Klasikinės muzikos festivalyje "Muzika virš senamiesčio" pasirodys tokios pasaulinio lygmens žvaigždės kaip vienas brangiausių pianistų pasaulyje Denisas Matsujevas, kartu su Eltonu Džonu (Elton John) ir Chic Corea esantis oficialiu "Yamaha" veidu. Išskirtiniame koncerte pianistas atliks tik prieš keletą metų atrastus Sergejaus Rachmaninovo kūrinius - siuitą ir fugą. Groti šiuos kūrinius turi teisę tik D.Matsujevas. Festivalyje taip pat dalyvauja smuiko virtuozas Maksimas Fedotovas, Europos spaudoje vadinamas "rusų Paganiniu", taip pat saksofonų kvartetas iš Vokietijos "Blattwerk-saxophonquartett" bei jaunieji Lietuvos klasikos talentai: 2009-aisiais "Metų operos soliste" išrinkta Ieva Prudnikovaitė ir Merūnas Vitulskis. Pastarasis pasirodys neįprastu amplua ir kartu su pianistu Justu Šerveniku bei aktoriumi Jonu Braškiu surengs vakarą, skirtą Roberto Šumano (Robert Schumann) kūrybai.

"Muzika virš senamiesčio" yra neeilinis įžanginis kultūros renginių ciklas, organizuojamas viešosios įstaigos "Culture 4 You", kurios veikla - išskirtinių kultūrinių renginių organizavimas. Šiais metais viešoji įstaiga debiutuoja su ambicingu klasikinės muzikos festivaliu po atviru dangumi "Muzika virš senamiesčio". "Culture 4 You" sieks priartinti klasikinę muziką prie modernaus žmogaus, išlaisvinti ją iš kamerinės aplinkos ir atgaivinti klasiką nestandartinėje vietoje, turinčioje išskirtinę akustiką, - Lietuvos teatro, muzikos ir kino muziejaus kiemelyje.

Festivalis po atviru dangumi "Muzika virš senamiesčio" reprezentuoja tolesnį daugiafunkcį amfiteatro erdvės panaudojimą meniniams renginiams ir pristato šios unikalios erdvės tapsmą nauju senamiesčio kultūrinės traukos architektūros ir muzikos sintezės centru. Išskirtine akustika pasižymėjusioje nestandartinėje erdvėje - Teatro, muzikos ir kino muziejaus kiemelyje - klasikinė muzika skambės birželį ir liepą. Festivalis planuoja sutraukti beveik penkis tūkstančius klasikos gerbėjų.

"Laisvalaikio" inf.

Trečdalis vokiečių pergalę futbolo čempionate prognozuoja Vokietijai

Likus savaitei iki Pietų Afrikoje vyksiančio pasaulio futbolo čempionato 34,2 proc. vokiečių čempionės titulą prognozuoja Vokietijos rinktinei. Daug mažiau respondentų tiki Brazilijos (18,5) ir Ispanijos (11,9) sėkme, parodė Dortmundo nuomonės tyrimo instituto apklausa, kurios rezultatus pristato agentūra AFP.

Per panašią apklausą prieš tris savaites savo šalies futbolininkų pergale neabejojo 38,6 proc. apklaustųjų. Šio rodiklio sumažėjimas, be kita ko, susijęs su žinia, kad į čempionatą negalės vykti kapitonas Michaelis Balakas (Michael Ballack). Kad tai susilpnino komandą, mano 53,6 proc. apklaustųjų. 39,1 proc. teigia, kad tai įtakos rinktinės žaidimui neturės.

Rinktinės lyderiu 36,9 proc. futbolo aistruolių laiko Bastianą Švainšteigerį (Bastian Schweinsteiger).

ELTA

Pusė vokiečių įsitikinę, kad Michaelio Balako (Michael Ballack) nedalyvavimas čempionate, susilpnins Vokietijos rinktinę
EPA-Eltos nuotr.

"Spice Girls" vėl nusprendė atsikurti

"Spice Girls" dar kartą bandys įbristi į tą pačią upę
EPA-Eltos nuotr.

Didžiosios Britanijos merginų grupė "Spice Girls" pasirengusi vėl atsikurti ir grįžti į popmuzikos sceną, informuoja "The Daily Mirror".

Kaip teigia bulvarinis dienraštis, jau kitais metais grupė planuoja išleisti naują studijinį albumą ir DVD bei išvykti gastrolių.

Grupės atsikūrimas planuojamas 2011 metais vien todėl, kad iš pradžių "Spice Girls" nori sulaukti miuziklo "Viva Forever", sukurto pagal jų dainas, premjeros. Rengiantis miuziklo premjerai grupės muzikantės netgi kūrė realybės šou, kurio metu rinko miuziklui atlikėjas.

Vienintelė sėkmingo legendinės grupės atsikūrimo kliūtis yra ta, kad Viktorija Bekhem (Victoria Beckhem), kuri įsisuko į mados verslą, nėra labai sužavėta minties atnaujinti muzikinę karjerą. "The Daily Mirror" pažymi, kad bet kokiu atveju kitos grupės merginos yra pasirengusios grupę atkurti ir be V. Bekhem.

Merginų grupė "Spice Girls" buvo įkurta 1994 metais. Ją sudarė Džeri Halivel (Geri Halliwell), Ema Banton (Emma Bunton), Melani Braun (Melanie Brown), V. Bekhem ir Melani Čisholm (Melanie Chisholm). "Spice Girls" įrašė tris milijoninį pelną atnešusius albumus ir 2001 metais pasuko skirtingais keliais. 2007 metais merginų grupė trumpam atsikūrė ir surengė pasaulines gastroles.

ELTA

Rodas Stiuartas pelną už parduotus marškinėlius skirs labdarai

Organizatorių nuotr.

Labdarai skirtų marškinėlių dizainą sukūrė jauniausias roko žvaigždės sūnus keturmetis Alastairas Stiuartas

Organizatorių nuotr.

Iki didžiausio šių metų koncerto - Rodo Stiuarto (Rod Stewart) šou - liko vos keletas dienų. Ta proga legendinio roko dainininko gerbėjai galės įsigyti visiškai naujus roko žvaigždės marškinėlius, koncertų bukletus ir kitą atributiką.

Aivaras GELŽINIS

Marškinėlių dizainą sukūrė jauniausias sūnus

Birželio 10 d. įspūdingą šou Vilniuje surengsiantis roko dainininkas R.Stiuartas pristatė naujus labdarai skirtus marškinėlius. Marškinėlių dizainą sukūrė jauniausias legendinio dainininko sūnus ketverių metų Alastairas Stiuartas. Visos lėšos, gautos iš ribotu tiražu išleistų marškinėlių prekybos, bus pervestos vaikų sveikata besirūpinančios „Great Osmonds St. Hospital“ ligoninės įkurtiems „Wellchild“ ir „Lowe Syndrome Trust“ fondams. Šiuo metu Jungtinėje Karalystėje koncertuojantis R.Stiuartas pasinaudojo proga atnaujinti visą savo atributikos liniją. Nuo šiol gerbėjams gali įsigyti 2010 m. pasaulinėms gastrolėms sukurtus visiškai naujus marškinėlius moterims ir vyrams. Taip pat yra išleista speciali koncertinė programa, kurioje apstu naujų R.Stiuarto nuotraukų ir informacijos apie artimiausius atlikėjo planus.

Grandiozinis koncertas – jau po savaitės

Grandiozinis R.Stiuarto šou įvyks birželio 10 d. Vilniaus „Vingio“ parke. Į Lietuvą dainininkas atvyks su savo muzikantų grupe ir aptarnaujančio personalo komanda, kurioje bus beveik 70 žmonių. Roko atlikėjas atsigabens visą įspūdingam koncertui reikalingą šviesos ir garso aparatūrą. Didžiausią šių metų roko koncertą po atviru dangumi, kuris vyks Vingio parke Vilniuje, pradės viena garsiausių lietuvių roko grupių „RebelHeart“.

Bilietus į vienintelį R.Stiuarto koncertą Vilniuje galima įsigyti visose BILIETAI. LT kasose ir internetu. Bilietai kainuoja nuo 119 Lt. Perkant su „Laisvalaikio“ kortele vienam bilietui taikoma 10% nuolaida. Daugiau informacijos ieškokite svetainėje www.bilietai.lt.

Birželio 10 d. Vingio parke Vilniuje vyksiantį vienintelį R. Stiuarto koncertą organizuoja didžiausia Vidurio ir Rytų Europoje koncertinė agentūra „Makroconcert“. Daugiau informacijos www.makroconcert.lt.

Bilietai į koncertą platinami visose BILIETAI LT kasose ir internetu. Daugiau informacijos ieškokite svetainėje www.bilietai.lt.

Sakalas Uždavinys – „Domino“ teatro erelis, atradęs save ir televizijos pasaulyje

SAKALAS UŽDAVINYS „Domino“ teatro pasaulyje jau seniai tituluojamas žmogumi-orkestru. Šiame teatre jis ne tik režisierius, pastatęs garsųjį spektaklį apie legendinį mergišių Kazanovą, bet ir aktorius, vaidinantis bene pačiuose populiariausiuose spektakliuose – „Striptizo ereliai“ ir „Radijo ereliai“. Abiejuose jis – bosas, kuriam paklūsta visi. „Radijo ereliuose“ jo klauso graži sekretorė ir visas radijo stoties „Tipo M-1“ kolektyvas, „Striptizo ereliuose“ – visas erotinių šokių klubas, o gyvenime jam tenka sėkmė ir pelnytas pripažinimas. Šiuo metu S.Uždavinys puikiai žinomas ir televizijos žiūrovams kaip „Omnitel Extra“ reklamos veikėjas „brolis“. Jau rudenį S. Uždavinys pakviestas susirungti šou projekte „Kviečiu šokti“, kurį transliuos LNK televizija.

Dmitrijaus Matvejevo nuotr.

S.Uždavinys gimė 1962 metais. 1984 m. Lietuvos konservatorijoje baigė aktoriaus specialybę. 1984-1992 m. vaidino Kauno valstybiniame akademiniame dramos teatre. 2002 m. baigė teatro režisūros magistro studijas Viktorijos universitete Kanadoje. Nuo 2004-ųjų vaidina ir režisuoja įvairiuose Lietuvos teatruose. „Domino“ teatre S. Uždavinys pastatė spektaklį „Kazanova“, vaidina komedijose „Striptizo ereliai“ bei „Radijo ereliai“.

birželis	
2 d. 18 val.,	**„MANO ŽMONOS VYRAS“** | Šiaulių dramos teatras
3 d. 19 val.,	**„RADIJO ERELIAI“** | Birštono kultūros centras
9 d. 18 val.,	**„MANO ŽMONOS VYRAS“** | Kaunas, „Girstutis“
15 d. 19 val.,	**„STRIPTIZO ERELIAI“** | Vilnius, „Domino“ teatras
15 d. 19 val.,	**„NUODĖMIŲ MIESTAS“** | Klaipėdos koncertų salė
16 d. 18 val.,	**„STRIPTIZO ERELIAI“** | Panevėžio bendruomenių rūmai
16 d. 18 val.,	**„NUODĖMIŲ MIESTAS“** | Kaunas, „Girstutis“
17 d. 19 val.,	**„MANO ŽMONOS VYRAS“** | Vilnius, „Domino“ teatras
22 d. 19 val.,	**„VILNIUS - DAKARAS“** | Vilnius, „Domino“ teatras
27 d. 21 val.,	**„LAUKINĖ MOTERIS“** | Palanga, „Vandenis“
28 d. 19 val.,	**„RADIJO ERELIAI“** | Vilnius, „Domino“ teatras
29 d. 19 val.,	**„PARYŽIAUS KATEDRA“** | klubas „Balsas.lt“ („Forum Palace“)
30 d. 19 val.,	**„NUODĖMIŲ MIESTAS“** | Vilnius, „Domino“ teatras
liepa	
1 d. 18 val.,	**„NUODĖMIŲ MIESTAS“** | Panevėžio bendruomenių rūmai
4 d. 18 val.,	**„STRIPTIZO ERELIAI“** | Palangos Senoji gimnazija
7 d. 18 val.,	**„NUODĖMIŲ MIESTAS“** | Marijampolės kultūros centras
8 d. 18 val.,	**„MANO ŽMONOS VYRAS“** | Kaunas, „Girstutis“
14 d. 21 val.,	**„LAUKINĖ MOTERIS“** | Palanga, „Vandenis“
19 d. 19 val.,	**„MANO ŽMONOS VYRAS“** | Vilnius, „Domino“ teatras
20 d. 18 val.,	**„VILNIUS - DAKARAS“** | Kaunas, „Girstutis“
21 d. 18 val.,	**„NUODĖMIŲ MIESTAS“** | Kaunas, „Girstutis“
22 d. 19 val.,	**„MANO ŽMONOS VYRAS“** |Klaipėdos koncertų salė
24 d. 20 val.,	**„MANO ŽMONOS VYRAS“** | Nidos kultūros centras „Agila“
25 d. 19 val.,	**„NUODĖMIŲ MIESTAS“** | Vilnius, „Domino“ teatras
26 d. 19 val.,	**„VILNIUS - DAKARAS“** | Palangos Senoji gimnazija
27 d. 19 val.,	**„STRIPTIZO ERELIAI“** | Vilnius, „Domino“ teatras
28 d. 19 val.,	**„RADIJO ERELIAI“** | Vilnius, „Domino“ teatras
29 d. 18 val.,	**„VILNIUS – DAKARAS“** | Panevėžio bendruomenių rūmai
29 d. 18 val.,	**„RADIJO ERELIAI“** | Šiaulių dramos teatras
30 d. 20.30 val.,	**„PARYŽIAUS KATEDRA“** | Palangos vasaros estrada
rugpjūtis	
7 d. 20 val.,	**„STRIPTIZO ERELIAI“** | Nidos kultūros centras „Agila“
10 d. 18 val.,	**„MANO ŽMONOS VYRAS“** | Palangos Senoji gimnazija
19 d. 18 val.,	**„STRIPTIZO ERELIAI“** | Kaunas, „Girstutis“
19 d. 19 val.,	**„PARYŽIAUS KATEDRA“** | klubas „Balsas.lt“ („Forum Palace“)
23 d. 19 val.,	**„MANO ŽMONOS VYRAS“** |Vilnius, „Domino“ teatras
24 d. 18 val.,	**„VILNIUS - DAKARAS“** | Šiaulių dramos teatras
24 d. 19 val.,	**„STRIPTIZO ERELIAI“** | Vilnius, „Domino“ teatras
25 d. 18 val.,	**„STRIPTIZO ERELIAI“** | Marijampolės kultūros centras
25 d. 18 val.,	**„NUODĖMIŲ MIESTAS“** | Šiaulių dramos teatras
26 d. 19 val.,	**„RADIJO ERELIAI“** | Vilnius, „Domino“ teatras
26 d. 18 val.,	**„NUODĖMIŲ MIESTAS“** | Kaunas, „Girstutis“
30 d. 19 val.,	**„VILNIUS - DAKARAS“** | Vilnius, „Domino“ teatras

Vaiva PRANCULYTĖ

Keletas trumpų klausimų S.Uždaviniui

1. Sakalai, kokie 5 žodžiai, Jūsų manymu, geriausiai apibūdintų seksualiausią komediją „Striptizo ereliai“ ir skambiuosius „Radijo erelius“?

„Striptizo erelius“ geriausiai apibūdintų vyriška draugystė, šmaikštumas, azartas, išradingumas ir nežabota drąsa. Na o „Radijo ereliai“ kupini avantiūros, ironijos, sąmojo, improvizacijos ir dainų.

2. „Domino“ teatras pristato naują „Radijo erelių“ versiją. Ko gali tikėtis žiūrovas?

„Radijo ereliai“, pamatę, kas labiausiai patinka ir prajuokina žiūrovus, nuo gegužės 31 d. pristato naują humoro, dainų ir šou numerių arsenalą. Esu tikras, kad be abejonės patiks ir grupės „Skamp“ kartu su ereliais paruoštas siurprizas. Nenustygstame vietoje. Kviečiame įvertinti!

3. Kuriame spektaklyje vaidinti smagiau, įdomiau – „Radijo ereliuose“ ar „Striptizo ereliuose“?

Jie nepalyginami. Visiškai skirtingi spektakliai, tačiau abiejuose labai smagu vaidinti. Kaip graži meilė – skirtinga, bet visada labai laukiama.

4. Kur labiau patinka dirbti – teatro ar televizijos projektuose?

Myliu teatrą ir pirmenybę teikiu jam, tačiau faktas tas, kad televizija taip pat viliojantis ir labai intriguojantis iššūkis. Bet kuriuo atveju, per prievartą mielas nebūsi – tai galioja renkantis darbus ir televizijai, ir teatrui. Svarbiausias man – turinys.

5. Ar yra planų režisuoti kokį nors spektaklį ateityje?

Palikim mažą intrigą...

6. Ar norite išbandyti savo jėgas projekte „Kviečiu šokti“, kurį jau rudenį rodys LNK?

Noriu, o varomoji jėga – baimė! Nieko šiame reikale neišmanau, dėl to bus labai įdomu. Adrenalinas, totali avantiūra! Bet kuriam menininkui tokia balta pirštinė, mesta pačiam sau, – tik į naudą.

7. Kaip manote, ar patirtis „Striptizo ereliuose“ ir „Radijo ereliuose“ padės suktis ant parketo?

Padės, nes ypač „Striptizo ereliuose“ reikėjo daug drąsos vien tam, kad išdrįstume tokie nuogi išeiti į sceną. Nugalėti save – viena iš pačių naudingiausių gyvenimo patirčių kiekvienam žmogui. Šiame televizijos projekte irgi reikės drąsos. Daug drąsos!

Ar Palangoje yra laukinių moterų?

Dmitrijaus Matvejevo nuotr.

Jau patvirtinta – šiemet „Laukinę moterį“ Lietuvos poilsiautojai (vyrai – vienaip, moterys – kitaip), galės sumedžioti Palangos pajūryje! Kas ta laukinė? Mistinis personažas? Kiekviena statistinė pasaulio moteris? Nepatenkinti mūsų norai? Slaptos svajonės? Vyriško pasaulio auka? Giliai glūdinti jėga? Negailestinga medžiotoja?

Vaiva PRANCULYTĖ

Visus atsakymus jau šį birželį bei liepą išsiaiškins ir žiūrovai, iš skirtingų Lietuvos kampelių atvykę atrasti pražiemojusios vidinės laisvės Palangoje. Beje, nuo rugpjūčio „Laukinė moteris“ išeina atostogų ir į teatrą sugrįš tik po kelių mėnesių, tad šią vasarą sumedžioti laukinę – ypač viliojantis iššūkis!

Šiuolaikinė „Laukinė moteris“

Visas pasaulio moteris vienija galinga jėga – sakrali, laukinė prigimtis. Deja, šiuolaikinė moteris dažnai yra nutolusi nuo savo pirmykščių galių, vidinės harmonijos su savimi ir supančiu pasauliu. Ji pamiršta būti stipri natūraliai, iš prigimties. Šių laikų moteris dažnai bijo sustoti ir bijo veikti – skaičiuoja iki trijų, bet taip nieko ir nepradeda. Ji pernelyg savikritiška ir susidvejinusi, nors iš tiesų galėtų nuversti kalnus. Tikra moteris pasijunta silpna tuomet, kai patiria priespaudą, o laukinė jos prigimtis pakliūva į spąstus.

„Domino“ teatro spektaklis „Laukinė moteris“ kviečia „grįžti į save“, išlaisvinti laukines savo galias, pamatyti, kokios iš tiesų komiškos yra į nevilties varančios situacijos. Tereikia atsipalaiduoti, mylėti save ir gebėti į visas pasaulio negandas žiūrėti paprasčiau, su humoru. Teigiama, kad prie pasitikėjimu spinduliuojančios moters ir vyrai spiečiasi kaip prie tyriausio nektaro, žadinančio gyvenimo džiaugsmą.

„Laukinė moteris“ atvers čakras Palangoje

Be jokios abejonės, labiausiai atsipalaiduojame per atostogas. Tuo metu randame laiko sustoti, atsigręžti į save, atsiverti, iš naujo bent mintyse užsirašyti naujas svajones ir planus, kaip jų sieksime. „Laukinė moteris“, daug juoko ir truputėlis ironijos po saulės vonių ir svaiginančio jūros ošimo – kas gali būti geriau?

Palangos muzikos klube „Vandenis“ komedija „Laukinė moteris“ bus rodoma birželio 27 d. 21 val. ir liepos 14 d. 21 val.

Bilietai į spektaklį platinami visose BILIETAI LT kasose ir internetu. Daugiau informacijos ieškokite svetainėje www.bilietai.lt.

Lietuvos valstybinis simfoninis orkestras profesionaliai atlieka įvairią muziką

Ieva Prudnikovaitė kviečia pažinti kerintį tango pasaulį

Antrajame vasaros koncerte - I.Prudnikovaitės ir simfoninio orkestro atliekami tango

Lietuvos valstybinis simfoninis orkestras (LVSO) kviečia į antrąjį vasaros koncertą po atviru dangumi. Vilniaus senamiesčio širdyje, puikia akustika pasižyminčiame Lietuvos dailės muziejaus Paveikslų galerijos kieme, birželio 12 dieną klausytojų laukia koncertas "Simfoniniai tango su Ieva Prudnikovaite".

Šis koncertas - dar viena puiki galimybė pažinti kerintį tango pasaulį. Rimanto Giedraičio ir Donato Žakaro aranžuotos populiariosios Astoro Pjacolos (Astor Piazzolla), Cherardo Matoso Rodrigeso (Gerardo Matos Rodriguez), Jakobo Gadės (Jacob Gade) tango melodijos simfoniniame kontekste suskamba labai įtaigiai ir taip pat naujai, netikėtai, nostalgiškai. Koncerte tango dainuos operos solistė Ieva Prudnikovaitė. Ji, pasinėrusi į argentinietiškos muzikos stichiją, atskirą savo kūrybinės veiklos liniją paskyrė A.Pjacolos kūrinių interpretacijoms, kaskart pažvelgdama į tango kaip į monospektaklį.

A.Pjacola apie tango

"Tango nebėra... Jis egzistavo prieš daugybę metų, iki 1955-ųjų, - viename paskutinių interviu teigė bene garsiausias visų laikų tango kūrėjas argentinietis A.Pjacola. - Tango egzistavo, kai Buenos Airės buvo ta vieta, kur žmonės rengėsi ir vaikščiojo tango stiliumi, rodės, kad visur tvyro tango dvasia... Tačiau ne šiandien. Dabartinis tango yra tarsi nostalgiška ir drungna anų laikų imitacija". Tačiau garsusis kūrėjas kalbėjo, žinoma, ne apie savo muziką. "Mano tango sulaukė šiandienos", - teigė kompozitorius. Ir išties, jo įtaka tokia reikšminga, kad, galima sakyti, yra dvi tango epochos - iki A.Pjacolos ir po jo.

Bandęs kurti muziką pagal klasikinius kanonus, atkakliai studijavęs žymių kompozitorių partitūras, tačiau ilgai varžęsis savo "netradicinės" muzikinės patirties, A.Pjacola galų gale grįžo prie tango, kuris tiesiog buvo jo kraujyje. Jis kūrė kvartetus, sonatas, tačiau iš A.Pjacolos kūrybos neįmanoma ištrinti tango muzikos skambesio ir aistros. Jis sakydavo, kad jei rašytų J.S.Bacho stiliaus fugą, ji visa būtų "tangofikuota"...

Birželio 12 dienos koncerte klausytojai turės unikalią progą išgirsti net šešis A.Pjacolos tango: "Los Cuidades", "Vuelvo al sur", "La Muerte del Angel", "Los pajaros perdidos", "Oblivion", "Yo Soy Maria" ir "Libertango". Taip pat skambės J.Gadės tango "Jalousie", Karloso Gardelio (Carlos Gardel) "Por Una Cabeza", Ježio Peterburgskio (Jerzy Peterburgsky) tango "Paskutinį sekmadienį" ir garsioji G.M.Rodrigeso "La Cumparsita".

"Dainuoti tango - didelis malonumas"

Koncerto solistė I.Prudnikovaitė pasakojo: "Mano susitikimas su tango yra kiek netikėtas. Prieš kelerius metus ansamblis "4 tango" pasiūlė parengti bendrą tango programą. Sutikau, nes aš visada ieškau naujų dalykų, naujų spalvų. Tad dabar dainuoju tango programas, taip pat rengiu koncertus su Jeronimu Miliumi. Manau, tokie koncertai nekenkia klasikiniam balsui, tam tikra prasme galbūt net jį praturtina ir suteikia naujų atspalvių. Aš labai gerai jaučiuosi dainuodama tango. Tai didelis malonumas. Ypač su Lietuvos valstybiniu simfoniniu orkestru ir maestro Gintaru Rinkevičiumi. Dainuojant tango, kaip ir bet kokią kitą muziką, labai svarbu tekstas, svarbu įsigilinti, suvokti ir tiksliai perteikti užkoduotą informaciją".

Lietuvos muzikos ir teatro akademijoje prof. R.Maciūtės dainavimo klasėje studijavusi mecosopranas Ieva Prudnikovaitė šiuo metu yra Eseno (Vokietija) "Alto Musiktheater" solistė. Dainininkė aktyviai rengia pasirodymus Lietuvos ir užsienio koncertų scenose.

"Ką galiu pasakyti apie tango atlikimą su simfoniniu orkestru? Tai galinga jėga, kuri nešasi tave kartu. Platus orkestrinis skambėjimas galbūt yra kiek toliau nuo tradicinio tango atlikimo, tačiau šiuo atveju maestro Gintaro Rinkevičiaus dėka ir aš, ir, manau, orkestro muzikantai, jaučiamės galintys muzikuoti laisvai ir be rėmų..." - sakė I.Prudnikovaitė.

- Bilietus parduoda Kongresų rūmai ir "Bilietai LT".
- Bilietų kainos: 25-75 Lt.
- Vieną valandą prieš koncertą veiks mobili kasa.
- Daugiau inf.: www.lvso.lt

"Laisvalaikio" inf.

Su "Laisvalaikio" kortele
20% nuolaida

Slapta aktorės Kristinos Deivis liga

Aktorė Kristina Deivis (Kristin Davis) sako, tiesiog "suaugusi" su savo heroje Šarlote
"Garsų pasaulio įrašų" nuotr.

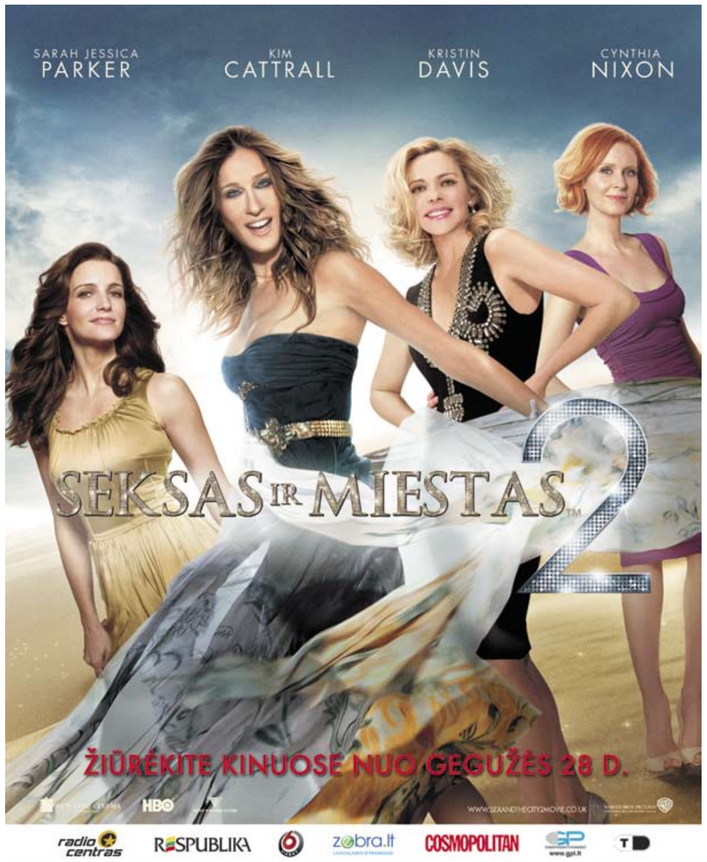

"Seksas ir miestas 2" - kino teatruose nuo gegužės 28 d.

- *Žanras: komedija, JAV, 2010*
- *Režisierius Michael Patrick King*
- *Vaidina: Sarah Jessica Parker, Kim Cattrall, Kristin Davis, Cynthia Nixon, Chris Noth.*

Besifilmuodama "Sekso ir miesto" tęsinyje, Kristina Deivis (Kristin Davis) sugebėjo nuslėpti negalavimus. Tik neseniai paaiškėjo, kad antrąją kultinio filmo "Seksas ir miestas" dalį filmuojant Maroke, aktorė K.Deivis pasijuto blogai. Apie tai prasitarė vienos pagrindinių filmo herojų, taip pat ir šio filmo prodiuserės Saros Džesikos Parker (Sarah Jessica Parker) brolis.

Pasirodo, filme "Seksas ir miestas 2" Šarlotę Jork vaidinančią aktorę K.Deivis visą savaitgalį pylė prakaitas. Tačiau žvaigždė nenorėjo, kad dėl jos negalavimų sustotų filmavimo darbai ar dėl to kiltų kokių nors rūpesčių kitoms filme besifilmuojančioms aktorėms.

Taigi moteris paskambino asistentu dirbančiam filmo prodiuserės S.Dž.Parker broliui Aronui ir paprašė iškviesti jai gydytoją. Tačiau liepė niekam daugiau neprasitarti apie jos negalavimus.

"Paklausiau, ar jis galėtų pakviesti gydytoją, nes taip blogai jaučiuosi, kad negaliu pakilti iš lovos. Ir jis niekam apie tai neprasitarė, kol nepasijutau geriau. Tai buvo mūsų dviejų paslaptis", - sakė K.Deivis.

Filmo "Seksas ir miestas 2" prodiuserei S.Dž.Parker toks aktorės elgesys padarė įspūdį. "Jeigu būčiau sužinojusi, kaip blogai jaučiasi viena filmo herojų, tikrai būčiau labai jaudinusis. Laimė, Kristina sunegalavo penktadienį, nes tik tada galėjo sau leisti sirgti nesutrikdydama filmavimo", - sakė S.Dž.Parker.

"Garsų pasaulio įrašų" inf.

"Ditma": naujienos apie moksleivių vasaros stovyklas ir pažintines keliones

Tikslas - ugdyti ir stiprinti vaikų ir jaunimo kūrybinius sugebėjimus, bendravimo įgūdžius, fizinę ir psichologinę sveikatą ne tik mokslo metais, bet ir per vasaros atostogas. Ši programa paremta tyrimų rezultatais bei vaikų, paauglių, mokytojų ir tėvų poreikiais ir lūkesčiais.

Stovyklautojų amžius - 8-20 metų. Stovyklose bus naudojami novatoriški ir efektyvūs metodai, kurie bus patraukliai pristatomi per kūrybinius užsiėmimus, ekskursijas ir laisvalaikį.

Dirbs profesionalai menininkai, psichologai, gidai, pedagogai ir žygeiviai.

Pasiūlymai

- Net trys stovyklos organizuojamos kalnuose - Tatruose ir Alpėse. Viena iš šių stovyklų yra turistinė komandos formavimo stovykla "Kelių kalnais" Slovakijoje - į ją kviečiama registruotis net klasėmis ar grupėmis, kadangi tai pigiausia tokio lygio stovykla ir neabejotinai naudinga praplečiant geografines žinias, ugdant bendravimo ir ištvermės įgūdžius.
- Rekomenduojama vykti ir į Slovakijos anglų kalbos stovyklą "Detektyvas kalnuose", nes šioje stovykloje bus galima patraukliai lavinti anglų kalbą ir mėgautis žygiais į kalnus. Visa tai už subalansuotą minimalią kainą.
- Į stovyklą Šveicarijos Alpėse "Fotomedžioklė" kviečiami dailės bei fotografijos mėgėjai ir neabejingieji stebuklingam Alpių grožiui. Čia bus mokoma, kaip profesionaliai nufotografuoti ir nutapyti kalnus.
- Stovykloje Kroatijoje "Bebaimiai kriokliai" bus suderinta ir ekskursijos į Zadaro miestą ir Krkos nacionalinį upės krioklių parką, ir maudynės Adrijos jūroje, ir anglų kalbos mokymasis per teatrą.
- Viena iš mūsų mėgstamiausių stovyklų - "Bazooka" Užutrakio slėnyje, kuriuo tikrai galima didžiuotis, nes šioje vietoje ypač atsiveria Lietuvos gamtos grožis. Čia galima puikiai pailsėti prie Galvės ežero, paplaukioti garlaiviu, pajodinėti žirgais ir dalyvauti interaktyviuose lavinančiuose užsiėmimuose su profesionaliais aktoriais, dailininkais, lindihopo šokėjais, sporto treneriais. Į pirmas dvi pamainas renkami mažiausi stovyklautojai - nuo 8 metų.

Užsiregistravusiems po kelis ar grupėmis taikomos ypatingos maksimalios nuolaidos! Šios stovyklos labai populiarios, todėl registracija jau aktyviai vyksta.

Daugiau apie stovyklas, jų kainas ir nuolaidas rasite interneto puslapyje www.ditma.lt arba www.forumoteatras.lt.

"Laisvalaikio" inf.

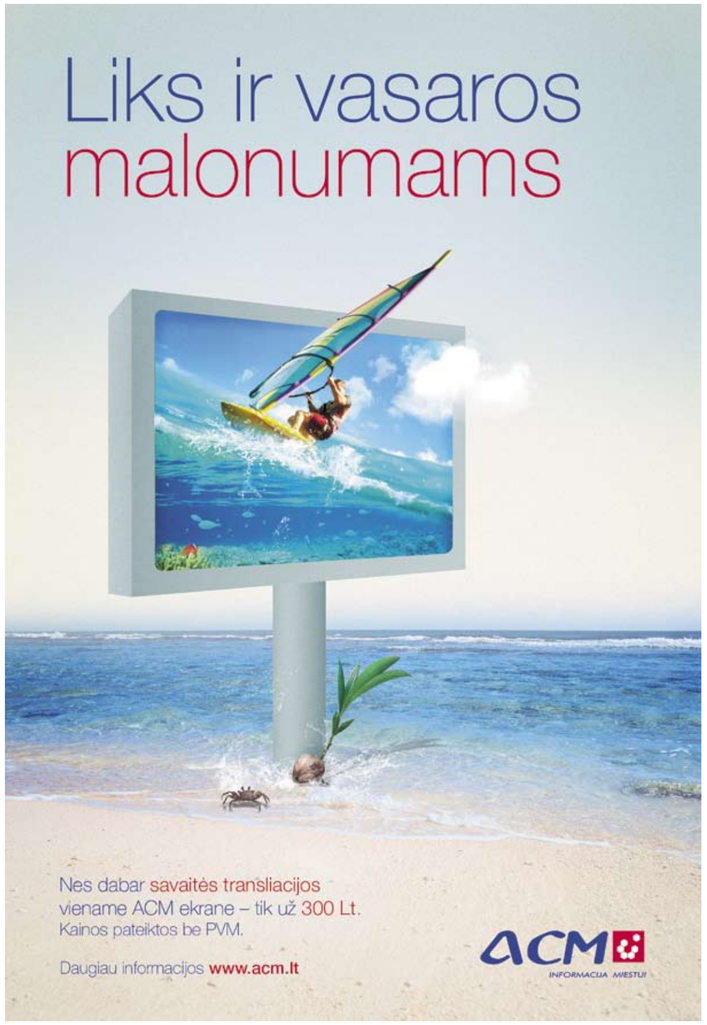

Pagrindinis žaidimo "Paslaptingieji "Radiocentro" balsai" prizas atiteko Antanui Česnulevičiui (kairėje)
"Radiocentro" nuotr.

Atspėti paslaptingieji balsai

Krepšinio gerbėjai turbūt prisimena legendinį Kauno "Žalgirio" krepšininką, pirmąjį Lietuvos krepšinio legionierių 38 m. estą Gertą Kulamėję (Gert Kullamae) - būtent šio žmogaus balsu ištartas žodis "masėms" dešimt savaičių kaitino aistras visiems radijo žaidimo "Paslaptingieji "Radiocentro" balsai" dalyviams.

Teisingai įvardyti šį paskutinį neįspėtą žaidimo balsą gegužės 26 dieną pavyko "Radiocentro" klausytojui Antanui Česnulevičiui. 24 metų vilnietis, Vilniaus universitete medicinos mokslus bebaigiantis studentas, laimėjo pagrindinį žaidimo prizą - 22 950 litų.

Žaidimo "Paslaptingieji "Radiocentro" balsai" esmė buvo teisingai įvardyti visus tris garsius žmones, kurių balsais pasakyti žodžiai sudarė vientisą frazę.

Pirmasis frazės balsas buvo populiarios dainininkės Rositos Čivilytės. Ji sakė žodį "Radiocentras" ir buvo teisingai įspėta jau pačią pirmąją žaidimo dieną, kovo 15-ąją. Už tai penkių tūkstančių litų premiją laimėjo vilnietė Karolina Budraitienė. Apie žaidimą sužinojusi R.Čivilytė reagavo džiaugsmingai: "Geras! Aš labai džiaugiuosi, kad radijo imtuvuose skamba mano balsas!" ir juokais pridūrė, kad šiaip savo balsą vertina ne mažiau kaip milijonu litų.

Antrasis balsas priklausė Vyriausiosios rinkimų komisijos pirmininkui Zenonui Vaigauskui. Jo sakomą žodį "muzika" penktąją žaidimo dieną teisingai atspėjo "Radiocentro" klausytojas Ramūnas Talutis iš Kauno. Toks spėjimas jam uždirbo dešimt tūkstančių litų. Pats Z.Vaigauskas, apie savo balso dalyvavimą radijo žaidime sužinojęs iš dukros, sakė tik po keleto pasiklausymų galėjęs atpažinti, kad tai būtent jis taria žodį "muzika".

Galiausiai įspėto Gerto Kulamėjės balsą žaidimo rengėjams įsirašyti pavyko dar vasario pabaigoje. Tuomet estų sportininkas lankėsi Vilniuje kaip Tartu "Rock" krepšinio komandos treneris, o jo treniruojamas klubas žaidė ir pralaimėjo Baltijos krepšinio lygos rungtynes "Lietuvos ryto" komandai.

Į Lietuvos sporto istoriją Gertas Kulamėjė jėjo prieš daugiau nei penkiolika metų kaip pirmasis lietuviško krepšinio klubo žaidėjas užsienietis. Žaisdamas už Kauno "Žalgirį", jis net buvo tapęs LKL čempionu. Maždaug tuo pat metu populiarios TV laidos "Radioshow" rengėjai sukūrė ir į ekraną paleido jo pavarde pavadintą personažą-lėlę.

Per ilgiau nei du mėnesius trukusį radijo žaidimą dalyvauti jame registravosi daugiau nei 32 tūkstančiai dalyvių. Savo spėjimus eteryje išsakė arti penkių šimtų žaidėjų. Po neilgos pertraukos radijo stotis "Radiocentras" ketina surengti žaidimą "Paslaptingieji "Radiocentro" balsai 2".

"Laisvalaikio" inf.

Druskininkuose atidengta skulptūra D.Banioniui

Druskininkuose kuriama alėja žinomiems Lietuvos menininkams. Per kurorto atidarymo šventę pirmajam skulptūra atidengta aktoriui Donatui Banioniui.

Teatro ir kino aktorius Donatas Banionis, įsikūręs ant suolelio su knyga rankoje, šalia stoviniuojančios gervės, tarsi kviečia prisėsti ir pailsėti visus kurorto poilsiautojus.

D.Banionio skulptūros autorius Mindaugas Junčys sako ją liejęs daugiau nei du mėnesius. Skulptūra iš bronzos sveria apie 100 kilogramų.

Ateityje planuojama, kad įkurtoje menininkų alėjoje šalia D. Banionio prisės ir kiti Lietuvą garsinantys žmonės.

Jau nuo kitos savaitės druskininkiečiai ir kurorto svečiai bus pakviesti pasižiūrėti kino filmų, kuriuose vaidino D.Banionis.

ELTA

El.reklama: 3 pavyzdžiai, kaip įdarbinti "Facebook"

Rubriką pristato "Gaumina"

Darius Bagdžiūnas,
"Gaumina" direktorius

Maža ta Lietuva. Būtų didesnė rinka - tada tai pavarytum, ar ne? Turime gerų žinių! Jei "Facebook" būtų valstybė, pagal gyventojų skaičių jis būtų trečioje vietoje nusileisdamas tik Kinijai ir Indijai ("Facebook.com" gyventojai - per 400 milijonų aktyvių lankytojų). Visi žinome šio socialinio tinklo struktūrą ir veikimo principus. Bet tik vienetai sugeba apeiti tradicinės reklamos kanalus ir priversti socialinį tinklą dirbti sau. Nemokamai. Trys paprastos ir efektyvios kampanijos "Facebook.com".

Įsimylėjusiųjų klubas

■ *www.automobiles.honda.com/love-honda*

Kas?
"Honda".

Ką padarė?
Pasinaudojo populiaria teorija, kad visus planetos gyventojus galima sujungti per grandinę iš šešių asmenų. "Facebook" sukūrė grupę "Kiekvienas pažįsta kažką, kas myli "Honda". Socialiniu eksperimentu vadinama reklamos kampanija klausė, ar sujungs pasaulį meilė "Hondai"?

Kodėl veikė?
Kampanijos raktas - žmogiškas smalsumas ir pomėgis vienytis į bendruomenes. O tavo sudaryta "Honda" mylinčiųjų grandinė parodo, kad ją myli ir Jonas, ir Petras. Ruošdamasis pirkti naują automobilį gali spjauti į gamintojo reklamas ir įvaizdį. Bet būtinai pasidomėsi, ką apie pasirinktą variantą galvoja tavo bendradarbis ar brolis.

Rezultatai?
355 tūkstančiai grupės gerbėjų. Šiuo metu meilė "Hondai" vienija beveik 4,5 milijono. "Meilės į kišenę neįsidėsi", - rūsčiai suabejos praktiškas verslininkas. Bet gal įsidėsi meilės rezultatus? "Advertising Age" "Power Players 2009" tyrimo duomenimis, šios kampanijos populiarumas prisidėjo prie to, kad "Hondos" išlaidos reklamai JAV sumažėjo 10 proc., o pardavimai padidėjo 24 proc.

Apdovanojimai?
Nominacija "Webby Awards" geriausio socialinės medijos panaudojimo kategorijoje, "Merit Award" laimėtojas integruotos prekės ženklo kampanijos kategorijoje.

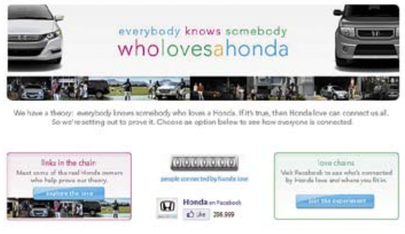

Praeitis ieško draugų

■ *www.matefromthepast.com*

Kas?
1944-ųjų mūšis Varšuvoje.

Ką padarė?
Pamėginkite paaugliui išsamiai papasakoti apie Antrojo pasaulinio karo istoriją ir suprasite, kas yra abejingumas. Tai suprato ir Varšuvos mūšio metinių minėjimo organizatoriai. Tada "Facebook" sukūrė vaikino Kosteko ir merginos Sosnos profilius. Sosna gyvena Varšuvoje, Žoliboržo rajone. Ji domisi architektūra ir po karo tikisi ją studijuoti. Jaunuoliai įsimylėję vienas kitą, tad pagrindinės temos - karas ir meilė. Kasdieninių, gyvenimiškų žinučių forma pasakojama apie 1944-uosius tiesioginių įvykių liudininkų lūpomis. Faktus lydėjo nuotraukos, filmukai, testai.

Kodėl veikė?
Istorija pradeda jaudinti, kai matai kitados gyvenusių jaunų žmonių fotografijas ir supranti, kad žiauriame mūšyje kovėsi tokie kaip jie, tokie kaip jūs. Kampanijos biudžetas nulinis, o Sosnos bei Kosteko draugais "Facebook.com" tapo per 4000 jaunuolių, sulaukta apie 3000 skaitytojų komentarų, kampanija aprašyta Lenkijos ir užsienio spaudoje.

Apdovanojimai?
Pagrindinis prizas "Epica Awards 2009" už medijos panaudojimą, "Silver Drum" prizas "Golden Drum 2009" apdovanojimuose.

Nemokama reklamuotojų armija

■ *www.tinyurl.com/ikeaatvejis*

Kas?
Nauja "Ikea" parduotuvė Malmėje, Švedija.

Ką padarė?
Panaudojo įrankį, kurio nepastebėjo kiti, ir išreklamavo naujos parduotuvės atidarymą. Naujos "Ikea" parduotuvės vadovas asmeniniame profilyje pateikia interjero nuotrauką. Pirmasis savo vardu pažymėk bet kurį "Ikea" daiktą nuotraukoje ir gauk jį dovanų.

Kodėl veikė?
Pasiūlė žmonėms galimybę laimėti patinkantį daiktą vienu mygtuko paspaudimu ir pasinaudojo "Facebook.com" funkcija, jog tau patekus į nuotrauką ši žinia atsiduria tarp visų tavo draugų naujienų. Kadangi laimėti taip paprasta, dalyviai prašė dar ir dar nuotraukų, o apie konkursą ir naują parduotuvę sužinodavo vis daugiau draugų.

Rezultatai?
Tiksliai apskaičiuoti kampanijos rezultatus sudėtinga. Žinant, kad vidutiniškai "Facebook" vartotojas turi apie 130 draugų, skaičiai auga geometrine progresija. Praėjus keliems mėnesiams po kampanijos, "Youtube" filmukas apie ją peržiūrėtas dar apie 150 000 kartų. Apie parduotuvę Malmėje rašė pasaulio tinklaraščiai ir portalai, tokie kaip "Mashable", CNET (JAV), "Marketing Media" (Rusija), "Ninja Marketing" (Italija), "Bright" ir "Molblog" (Nyderlandai), "Brand Republic" (Anglija).

Apdovanojimai?
"One Show Interactive 2010" finalas.

Kompanijoms vietoj išvadų

Šiandien populiaru kalbėti, kad reklama "Facebook" nebeveikia, nes visi tai daro. "Žmonės skaito tai, kas jiems įdomu, ir kartais tai būna reklama" - Hovardas Gosadžas (Howard Gossage) tai pastebėjo dar prieš 40 metų. Ir niekas nepasikeitė, tik formatai - svetainės, reklaminiai skydeliai, socialiniai tinklai, o ne spaudos maketai. Vienintelė problema, kad daugumos įmonių "Facebook.com" profiliai atrodo vienodai. O jei jie atrodo vienodai, geriau pasidomėsiu, ką veikia vaikystės draugas nei prekės ženklo logotipas.

Daugiau informacijos: www.onetrouser.com

Olialia!

GERA NAUJIENA

Nauja kolekcinių "Olialia" žiebtuvėlių karta - jau prekyboje!

Karštoji "Olialia" naujiena - kolekciniai "Olialia" žiebtuvėliai - atnaujino merginų nuotraukas!
Prekyboje atsidūrė dar penkios gražiausios Lietuvos merginos, viliojamu žvilgsniu žvelgiančios į jus.

Pristatome dar penkias žavias "Olialia" kalendoriuose besipuikuojančias merginas, kurios gerbėjams primena, jog dabar galima įsigyti žiebtuvėlius ir su jų atvaizdais.

Šįkart "Olialia" gerbėjai turi galimybę įsigyti žiebtuvėlius su grupės "Olialia pupytės" narės Marinos Daščenkos, seksualiosios dainininkės Sonios, 2008 m. "Vakaro žinių" kalendoriaus veido skandalingosios Vaidos Kisieliūtės bei "Olialia" mergaičių Aleksandros Savinos ir Inesos Nomgaudienės atvaizdais.

"Labai džiaugiuosi matydama, kaip plečiasi "Olialia" projektas, ir man malonu būti viso to dalimi. Dėl to smagu būti įamžintai ir ant žiebtuvėlio. Pastarieji metai su "Olialia" man buvo kaip niekad aktyvūs ir bus įdomu kada nors atsiversti "Vakaro žinių" kalendorių, pasižiūrėti nuotraukas ir prisiminti, kiek daug įdomių akimirkų patyrėme. Nedidelė šio laikotarpio įamžinimo dalis - kalendorinė nuotrauka ant "Olialia" žiebtuvėlio, kurį būtinai įsigysiu atminimui", - sakė Marina.

Kolekcinius "Olialia" žiebtuvėlius galite įsigyti didžiuosiuose prekybos centruose "Maxima", "Norfa", "Aibė", "Šilas", "Express Market", AVS prekybos sistemoje (prekybos centrai "Tau", "Grūstė", "Kubas"), degalinėse "Lukoil", "Baltic Petroleum", "Kvistija", EMSI ir kt.

Tarp dvidešimties merginų, kurias išvysite ant "Olialia" žiebtuvėlių, puikuosis ir daugiau Lietuvos žvaigždžių: dainininkės Goda Alijeva, Natalija Zvonkė, grupės "Olialia pupytės" narės Oksana Pikul, "Olialia" mergaitė bei televizijos laidų vedėja Indrė Burlinskaitė, modelis Vaida Kisieliūtė, Gintarė Gurevičiūtė ir daugelis kitų. Surink visą kolekciją!

Nori tapti modeliu? Tau 14-24 metai? Esi aukštesnė nei 1,70 m? SAVAITĖS MODELIS

Užsuk į www.olialiamodels.lt pildyk registracijos anketą ir galbūt tau bus suteikta galimybė įsilieti į išsvajotą modelių pasaulį

Algirdo Bako ("Ciklopas") nuotr.

"Olialia Models" pristato - Karolina Šlečkutė

- Ūgis 172 cm
- Krūtinė 74 cm
- Liemuo 59 cm
- Klubai 89 cm
- Batai 40
- Plaukai rudi
- Akys pilkos

TRUMPAI

K.Ronaldo su drauge - "Olialia" jachtoje

Žiniasklaidą apskriejo žinia - garsusis Madrido "Real" futbolininkas Krištianas Ronaldas (Christian Ronaldo) turi naują draugę! Jie paparacų buvo užfiksuoti kartu Korsikoje, prabangioje "Olialia" jachtoje. Krištianas su 24-erių rusaite manekene Irina Šeik (Shayk) atrodė labai smagiai leidžiantys laiką. Plaukiodami Vidužemio jūra "Olialia" jachta jie praleido 3 dienas. Irina yra populiari manekenė, jos nuotraukos puikavosi "Sports Illustrated" žurnale, ji taip pat buvo prekės ženklų "Intimissimi" ir "Guess" reklamos veidu.

www.olialia.lt žiūrėkite slaptas nuotraukas, kuriose Ronaldas ir Šeik užfiksuoti "Olialia" jachtoje.

"Olialia TOP" - Mino ir N. Juškos paslaptys

Indrės Burlinskaitės vedamoje laidoje "Olialia TOP" apsilankęs ir ant minkštos sofos klestėjęs baleto primarijus Nerijus Juška atskleidė, kad po operacijos jis buvo priaugęs net septynis kilogramus. Tačiau antsvorio solistas greitai atsikratė. Ir be dietų. Pasirodo, N.Juška sostinėje lanko tą patį sporto klubą, kaip ir atlikėjas Mino, kurį taip pat užkalbino Indrė. Seksualusis dainininkas prisipažino, kad mėgsta tas merginas, kurios sportuoja. Dar daugiau - jis prasitarė, kad yra nuolat įsimylėjęs. Ką - sužinosite laidoje "Olialia TOP".

"Olialia TOP" su N.Juška svečiuose - jau šį ketvirtadienį, 21:30 val. O Mino savo paslaptis I.Burlinskaitei atskleis tuo pačiu laiku, pirmadienio vakaro laidoje.

Parengė Aušra PRASAUSKAITĖ

MARTONO TAKSI
Taksi iškvietimo telefonas
1422
Su LAISVALAIKIO kortele tik
1,30 Lt/km
"Laisvalaikio" nuolaidų kortelė

Sekmadienį 19.30 val.
TU GALI ŠOKTI
Didysis finalas!
Kas bus išrinktas geriausiu šokėju?
tv3.lt
3
VIASAT

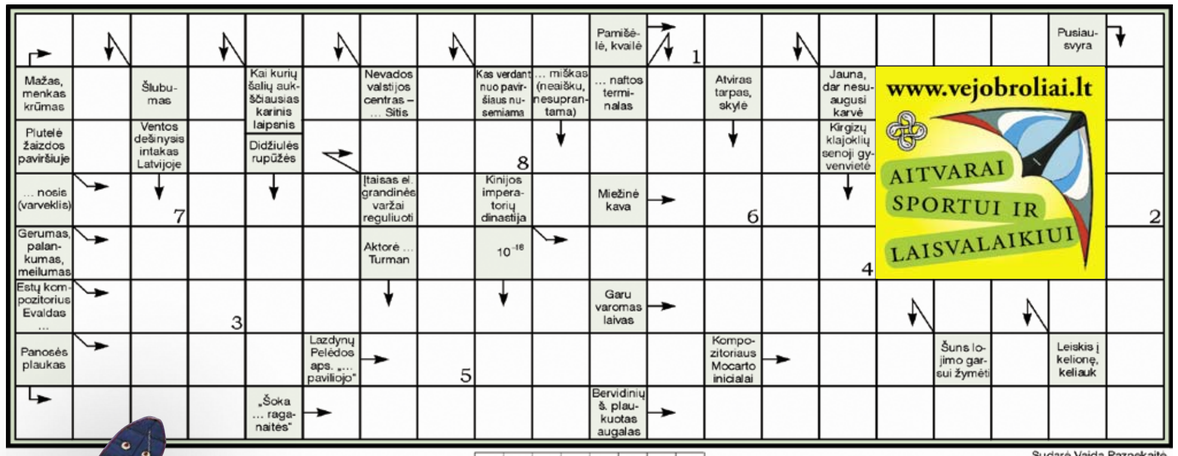

Sudarė Vaida Paznekaitė

Teisingai išsprendę kryžiažodį galite laimėti pramoginį 6 metrų ilgio aitvarą "Ryklys"

Atsakymą į kryžiažodį iki birželio 8 d. siųskite SMS žinute, numeriu 1390.
Rašykite: LV KR, atsakymą, vardą, pavardę ir miestą. Žinutės kaina - 1 Lt.
Praeito kryžiažodžio laimėtoja - **Aušra Senovaitytė** iš Kauno. Jai bus įteiktas "Pizza Jazz" dovanų kuponas.
Dėl prizų teiraukitės telefonu Vilniuje 212 36 26, Kaune 20 80 14. Prizai laikomi tik dvi savaites.

Kryžiažodžio, išspausdinto praėjusiame numeryje, atsakymai:
Vertikaliai: Skučaitė. Vns. Ark. Avokada. Tik. Anatema. Namibija. Inija. Karagana. Laikinas. Niaura. Užgaida. Tamtamas. Ritė. Sutars.
Horizontaliai: Liustra. Kontrataka. Kvin. Mirtingumas. Okarina. Kia. Bigliai. Art. Amelija. Nudumia. Jan. Ara. ATR. Marakana. Alsa. Asės.
Pažymėtuose langeliuose: **KVORUMAS**.

SUDOKU

Žodis sudoku, kilęs iš japonų kalbos, reiškia „vienintelis skaičius". Pagal susitarimą galvosūkiuose naudojami skaitmenys, tačiau matematiniai ryšiai nėra svarbūs. Sudoku galvosūkyje reikia įrašyti skaičius nuo 1 iki 9 taip, kad nė viename kvadrate, vertikalioje ar horizontalioje eilėje skaičiai nesikartotų.

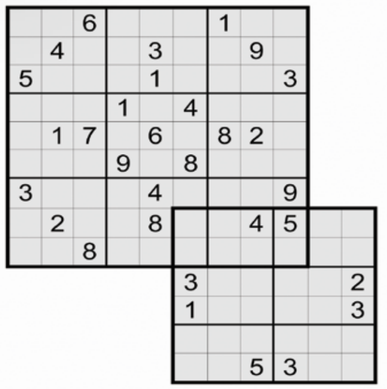

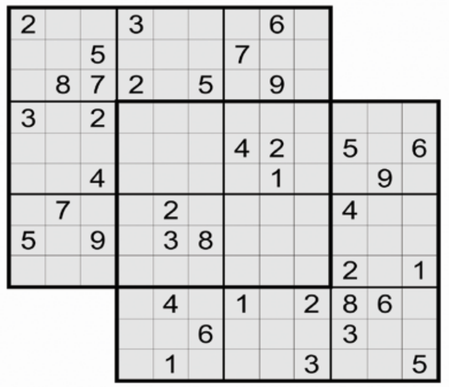

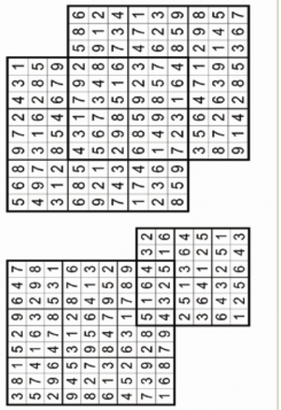

Galvosūkių, išspausdintų prieš savaitę, atsakymai.

Parengė „Galvosūkių klubas"

Prognozė savaitei
2010 06 03-09

Būrėja JURGA
Taro kortos, astrologija
Tel. (8-685) 11-431

AVINAS. Darbo savaitės pabaigoje venkite konfliktų, nevartokite svaigalų. Savaitgalis tinka aktyviai ilsėtis, mėgautis saulės voniomis. Darbo savaitės pradžioje būkite praktiškesni. Trečiadienis tinka mokytis, vykti į kelionę, bendrauti.

JAUTIS. Darbo savaitės pabaigoje palanku atnaujinti senus ryšius, būti viešumoje. Savaitgalį venkite konfliktų, neperkaiskite saulėje. Darbo savaitės pradžia palanki aktyviai veikti. Trečiadienį neišlaidaukite.

DVYNIAI. Darbo savaitės pabaigoje venkite svaigalų, ypač tarnybos metu. Savaitgalį galima atsipalaiduoti, bendrauti, sportuoti. Darbo savaitės pradžia aktyviai veiklai nepalanki. Trečiadienis - jūsų diena.

VĖŽYS. Darbo savaitės pabaiga tinka mokytis, vykti į kelionę. Savaitgalį elkitės santūriai, neperkaiskite saulėje. Darbo savaitės pradžia palanki bendrauti, tvarkyti praktiškus reikalus. Trečiadienį venkite konfliktų su giminėmis, kaimynais.

LIŪTAS. Darbo savaitės pabaigoje nerizikuokite pinigais, venkite svaigalų. Savaitgalis tinka iškylauti, mėgautis saule. Darbo savaitės pradžioje būkite diplomatiškesni tarnyboje. Trečiadienis palankus bendrauti.

MERGELĖ. Darbo savaitės pabaiga nepalanki tvarkyti juridinius reikalus, venkite konfliktų su partneriu, nevartokite svaigalų. Savaitgalį praleiskite ramiai, nepiktnaudžiaukite saulės voniomis.

SVARSTYKLĖS. Darbo savaitės pabaigoje venkite svaigalų, tausokite sveikatą. Savaitgalį nesiaiškinkite santykių su partneriu, saikingai mėgaukitės saulės voniomis. Darbo savaitės pradžioje nerizikuokite pinigais. Trečiadienis tinka bendrauti, mokytis, keliauti.

SKORPIONAS. Darbo savaitės pabaiga palanki meilei, romantikai, kūrybai. Savaitgalį patausokite sveikatą. Darbo savaitės pradžia nepalanki spręsti juridinius reikalus. Trečiadienį nerizikuokite pinigais.

ŠAULYS. Darbo savaitės pabaigoje venkite svaigalų, tai gali sukelti konfliktų šeimoje. Savaitgalis palankus meilei, aktyvioms pramogoms su vaikais. Darbo savaitės pradžioje patausokite sveikatą. Trečiadienį venkite ginčų su giminėmis.

OŽIARAGIS. Darbo savaitės pabaiga palanki mokytis, vykti į keliones. Savaitgalį daugiau dėmesio skirkite šeimai. Darbo savaitės pradžia palanki meilei, kūrybai. Trečiadienį patausokite sveikatą.

VANDENIS. Darbo savaitės pabaigoje neišlaidaukite, venkite svaigalų. Savaitgalis tinka bendrauti, pramogauti, iškylauti. Darbo savaitės pradžioje būkite praktiškesni, daugiau dėmesio skirkite namams. Trečiadienis palankus meilei.

ŽUVYS. Darbo savaitės pabaiga aktyvi. Savaitgalį būkite praktiškesni, nepiktnaudžiaukite saulės voniomis. Darbo savaitės pradžia palanki mokytis, vykti į komandiruotes, bendrauti. Trečiadienį daugiau dėmesio skirkite šeimai, giminėms.

Kinai

VILNIUS

FORUM CINEMAS AKROPOLIS

“Šrekas. Ilgai ir laimingai” (animacinė nuotykių komedija, dubliuota lietuviškai, JAV, 3D) - 3 d. 13, 16. 4-10 d. 10.10, 13, 16, 19, 21.50.

“Šrekas. Ilgai ir laimingai” (animacinė nuotykių komedija, dubliuota lietuviškai, JAV) - 4-10 d. 10.30, 12.45, 15.15, 17.30, 20.

“Ponas ir ponia Gangsteriai” (veiksmo komedija, JAV) - 10 d. 19.15, 21.30.

“Persijos princas: laiko smiltys” (fantastinis veiksmo ir nuotykių f., JAV) - 3 d. 11, 13.30, 16, 18.45, 21.30. 4-10 d. 10.45, 13.15, 15.45, 18.15, 20.45.

“Robinas Hudas” (veiksmo drama, D.Britanija, JAV) - 3 d. 10.45, 14, 17, 20.15. 4-10 d. 10.45, 14, 17.15, 20.30.

“Seksas ir miestas 2” (romantinė komedija, JAV) - 3 d. 11.15, 14.30, 17.45, 21. 4-10 d. 11.15, 14.45, 18, 21.15.

“Atsarginis planas” (romantinė komedija, JAV) - 3 d. 13.45, 16.15, 19, 21.15. 4-10 d. 13.45, 16.15, 18.30, 21.

“Karštas kubilas - laiko mašina” (komedija, JAV) - 3 d. 14.15, 16.30, 19.10, 21.40. 4-10 d. 14.15, 16.30, 19.15, 21.30 (10 d. 19.15, 21.30 val. seansai nevyks).

“Kaip prisijaukinti slibiną” (animacinis nuotykių f., dubliuotas lietuviškai, JAV) - 3 d. 10.30, 12.45, 15. 4-10 d. 13.30, 15.30.

“Geležinis žmogus 2” (veiksmo ir nuotykių f., JAV) - 3 d. 20.30. 4-10 d. 17.45, 20.15.

“Auklė Makfi ir didysis sprogimas” (fantastinė komedija, D.Britanija, JAV, Prancūzija) - 4-10 d. 11.45.

“Princesė ir varlius” (animacinis f., dubliuotas lietuviškai, JAV) - 3 d. 12. 4-10 d. 11.

“Aukštyn” (animacinė komedija, dubliuota lietuviškai, JAV) - 4-10 d. 11.30.

“Titanų susidūrimas” (fantastinis veiksmo f., JAV, D.Britanija) - 3 d. 16.45, 19.20.

“Košmaras Guobų gatvėje” (fantastinis siaubo trileris, JAV) - 3 d. 14.45, 21.30.

“Saulės nualinti: paspriešinimas” (karinė drama, Prancūzija, Rusija, Vokietija) - 3 d. 17.15.

“Dorianas Grėjus” (drama, D.Britanija) - 3 d. 20.45.

“Alisa Stebuklų šalyje” (animuotas f., dubliuotas lietuviškai, JAV) - 3 d. 11.15.

FORUM CINEMAS VINGIS

“Šrekas. Ilgai ir laimingai” (animacinė nuotykių komedija, dubliuota lietuviškai, JAV, 3D) - 3 d. 13, 16. 4-10 d. 11.20, 14.10, 14.40, 16.50, 17.50, 19.20, 20.50, 22.

“Šrekas. Ilgai ir laimingai” (animacinė nuotykių komedija, dubliuota lietuviškai, JAV) - 4-10 d. 11, 13.20, 15.50, 18.15, 20.45.

“Ponas ir ponia Gangsteriai” (veiksmo komedija, JAV) - 10 d. 19.15, 21.40.

“Persijos princas: laiko smiltys” (fantastinis veiksmo ir nuotykių f., JAV) - 3 d. 11.20, 13.50, 16.30, 19.15, 22. 4-10 d. 11.30, 14, 16.20, 19, 21.40.

“Seksas ir miestas 2” (romantinė komedija, JAV) - 3 d. 11.40, 15.20, 18.50, 22. 4-10 d. 11.40, 14.50, 18, 21.20.

“Robinas Hudas” (veiksmo drama, D.Britanija, JAV) - 3 d. 11.45, 15, 18.10, 21.30. 4-10 d. 15.10, 18.20, 21.25.

“Kaip prisijaukinti slibiną” (animacinis nuotykių f., dubliuotas lietuviškai, JAV) - 3 d. 15.30, 17.40. 4-10 d. 12.15, 15, 17.10 (12.15 val. seansas vyks 5-6 d.).

“Geležinis žmogus 2” (veiksmo ir nuotykių f., JAV) - 3 d. 14.45, 17.50, 21.15. 4-10 d. 11.10, 16.

“Karštas kubilas - laiko mašina” (komedija, JAV) - 3 d. 12.15, 14.30, 17, 19.30, 21.45. 4-10 d. 13.40, 18.40.

“Košmaras Guobų gatvėje” (fantastinis siaubo trileris, JAV) - 3 d. 15, 17.15, 19.30, 21.40. 4-9 d. 19.15, 21.40.

“Atsarginis planas” (romantinė komedija, JAV) - 3 d. 19, 21.20. 4-10 d. 16, 21.10.

“Kloja” (drama, JAV, Kanada, Prancūzija) - 3 d. 16, 18.10, 20.45. 4-9 d. 18.40.

“Saulės nualinti: paspriešinimas” (karinė drama, Prancūzija, Rusija, Vokietija) - 3 d. 16.20, 20. 4-10 d. 21.

“Bielka ir Strielka - kosmoso užkariautojos” (animacinė komedija, Rusija, 3D) - 3 d. 11. 4-10 d. 12.

“Alisa Stebuklų šalyje” (animuotas f., dubliuotas lietuviškai, JAV) - 4-10 d. 11.45.

“Aukštyn” (animacinė komedija, dubliuota lietuviškai, JAV) - 3 d. 12.50. 4-10 d. 13.

“Kaip prisijaukinti slibiną” (animacinis nuotykių f., dubliuotas lietuviškai, JAV, 3D) - 3 d. 13.15, 15.45.

“Titanų susidūrimas” (fantastinis veiksmo f., JAV, D.Britanija, 3D) - 3 d. 18.30.

“Įsikūnijimas” (fantastinis veiksmo trileris, JAV, 3D) - 3 d. 21.

“Dorianas Grėjus” (drama, D.Britanija) - 3 d. 20.15.

“Princesė ir varlius” (animacinis f., dubliuotas lietuviškai, JAV) - 3 d. 13.30.

“SKALVIJOS” KINO CENTRAS

“Serafina” (drama, Prancūzija, Belgija) - 3 d. 19. 4 d. 17.10. 5 d. 18.15. 6 d. 18.40. 7 d. 20.30. 8 d. 19.10. 9 d. 19.30. 10 d. 20.40.

“Atsisveikinimas (laimingo žmogaus istorija)” (drama, Lietuva) - 3 d. 21.20.

“Mažylė” (drama, Austrija, Italija) - 3 d. 17. 6 d. 16.40. 8 d. 17.10. 10 d. 18.40.

“Kolekcionierė” (drama, Lietuva) - 4 d. 19.30.

“Magiškasis Paryžius” (trumpametražiai, Prancūzija) - 4 d. 21.10. 5 d. 16.30. 7 d. 18.40. 9 d. 21.40.

“Nuodėmės užkalbėjimas” (drama, Lietuva) - 5 d. 20.40.

“Nerutina”/“Margučių rytas” (trumpametražis/animacija, Lietuva) - 6 d. 16.

“8 1/2 moters” (erotinė drama, Olandija, D.Britanija, Liuksemburgas, Vokietija) - 6 d. 21.

“Vabzdžių dresuotojas” (dokumentinis f., Lietuva) - 7 d. 17.30.

“Artimos šviesos” (drama, Lietuva, Vokietija) - 8 d. 21.30.

“Duburys” (drama, Lietuva) - 9 d. 17.

“Balkonas” (komiška drama, Lietuva) - 10 d. 17.30.

OZO KINO SALĖ

“Lankas” (drama, Japonija, Pietų Korėja) - 3 d. 18.

“Panelės Smilos sniego jausmas” (trileris, Danija, Vokietija, Švedija) - 4 d. 18.

“Paskutinės dienos” (drama, JAV) - 5 d. 16.

“Jausmai” (drama, Lietuva) - 7 d. 18.

“Ave Vita!” (drama, Lietuva) - 8 d. 18.

“Sadūto tūto” (kino apysaka, Lietuva) - 9, 10 d. 18.

KAUNAS

FORUM CINEMAS

“Šrekas. Ilgai ir laimingai” (animacinė nuotykių komedija, dubliuota lietuviškai, JAV, 3D) - 3 d. 13. 16. 4-10 d. 10.10, 12.45, 15.45, 18.45, 21.30. 4-5 d. 23.59.

“Šrekas. Ilgai ir laimingai” (animacinė nuotykių komedija, dubliuota lietuviškai, JAV) - 4-10 d. 11.15, 13.45, 16.15, 19, 21.45.

“Ponas ir ponia Gangsteriai” (veiksmo komedija, JAV) - 10 d. 20.

“Kapitonas Alatristė” (istorinė veiksmo drama, Ispanija) - 8 d. 17.15 (Kitokio kino klubas).

“Persijos princas: laiko smiltys” (fantastinis veiksmo ir nuotykių f., JAV) - 3 d. 10.45, 13.30, 16.15, 19, 21.45. 4-10 d. 10.30, 13, 15.30, 18.15, 21. 4-5 d. 23.45.

“Seksas ir miestas 2” (romantinė komedija, JAV) - 3 d. 11, 14.15, 18, 21.15. 4-10 d. 11.45, 14.45, 17.45, 20.40. 4-5 d. 23.35.

“Robinas Hudas” (veiksmo drama, D.Britanija, JAV) - 3 d. 14.30, 18.15, 21.30. 4-10 d. 10.45, 14.30, 18, 21.15.

“Kaip prisijaukinti slibiną” (animacinis nuotykių f., dubliuotas lietuviškai, JAV) - 4-10 d. 13.15, 15.15, 17.30 (8 d. 17.30 val. seansas nevyks).

“Geležinis žmogus 2” (veiksmo ir nuotykių f., JAV) - 3 d. 15.15, 20.15. 4-10 d. 16.30, 19.15.

“Karštas kubilas - laiko mašina” (komedija, JAV) - 3 d. 14.45, 17, 19.30, 22. 4-10 d. 14.15, 22.

“Atsarginis planas” (romantinė komedija, JAV) - 3 d. 13.45, 16, 18.30, 20.45. 4-9 d. 20. 4-5 d. 22.30.

“Alisa Stebuklų šalyje” (animuotas f., dubliuotas lietuviškai, JAV) - 4-10 d. 11.30.

“Alvinas ir burundukai 2” (animacinis f., dubliuotas lietuviškai, JAV) - 4-10 d. 11.

“Košmaras Guobų gatvėje” (fantastinis siaubo trileris, JAV) - 3 d. 13.

“Auklė Makfi ir didysis sprogimas” (fantastinė komedija, D.Britanija, JAV, Prancūzija) - 3 d. 10.30.

“Princesė ir varlius” (animacinis f., dubliuotas lietuviškai, JAV) - 3 d. 11.15.

“Aukštyn” (animacinė komedija, dubliuota lietuviškai, JAV) - 3 d. 10.45.

“Šrekas 3” (animacinis f., dubliuotas lietuviškai, JAV) - 3 d. 12.15.

CINAMON

“Ponas ir ponia Gangsteriai” (veiksmo komedija, JAV) - 10 d. 21.

“Šrekas. Ilgai ir laimingai” (animacinė nuotykių komedija, dubliuota lietuviškai, JAV) - 3 d. 15, 18.15. 4-10 d. 10.45, 12.35, 14.30, 16.30, 18.30, 20.30, 22.30 (7-10 d. 22.30 val. seansas nevyks).

“Persijos princas: laiko smiltys” (fantastinis veiksmo ir nuotykių f., JAV) - 3 d. 11.30, 14, 16.30, 19, 21.30. 4-10 d. 11.15, 13.45, 16.15, 19, 21.30.

“Seksas ir miestas 2” (romantinė komedija, JAV) - 3 d. 12.30, 15.30, 18.35, 21.45. 4-10 d. 12.15, 15.30, 18.45, 21.45.

“Robinas Hudas” (veiksmo drama, D.Britanija, JAV) - 3 d. 14.45, 20.45. 4-10 d. 11.45, 14.45, 18, 21 (10 d. 21 val. seansas nevyks).

“Atsarginis planas” (romantinė komedija, JAV) - 3 d. 12.15, 19.15, 21.35. 4-10 d. 17.15.

“Košmaras Guobų gatvėje” (fantastinis siaubo trileris, JAV) - 3 d. 18, 20, 22. 4-10 d. 19.45, 22.

“Auklė Makfi ir didysis sprogimas” (fantastinė komedija, D.Britanija, JAV, Prancūzija) - 3 d. 11, 13.15, 15.45. 4-10 d. 12.45, 15.

“Pasaulis yra didelis ir išsigelbėjimas slypi už kampo” (komedija, Bulgarija, Slovėnija, Vengrija, Vokietija) - 3 d. 12.

“Geležinis žmogus 2” (veiksmo ir nuotykių f., JAV) - 3 d. 16.50.

Teatras

VILNIUS

Nacionalinis operos ir baleto teatras

3 d. 18.30 val. - H.Lovenskjoldo “Silfidė”. 2 v. baletas. Dir. A.Šulčys.

9, 10 d. 18.30 val. - V.A.Mocarto “Figaro vedybos”. 2 d. opera italų k. Dir. M.Staškus.

Nacionalinis dramos teatras

Didžioji salė

6 d. 18 val. - S.Dovlatovo “Draustinis”. Sankt Peterburgo valstybinio akademinio Lensovieto vardo teatro gastrolės!

7 d. 18 val. - Premjera! A.Čechovo “Čechov. Vodevilis”. Sankt Peterburgo valstybinio akademinio Lensovieto vardo teatro gastrolės!

8 d. 18 val. - R.Bauer “Sujaukti jausmai”. Sankt Peterburgo valstybinio akademinio Lensovieto vardo teatro gastrolės!

Užupio menų inkubatorius

9 d. 18 val. - “Geras šuo Ferdis” (“Senamiesčio lėlės”).

KAUNAS

Kauno dramos teatras

3 d. 18 val. Ilgojoje salėje - A.Čechovo “Palata”. Inscenizacijos aut. ir rež. R.Kazlas.

4 d. 18 val. Penktojoje salėje - Premjera! “Moderatoriai”. Rež. A.Kurienius.

4 d. 19 val. Mažojoje scenoje - M.von Majenburgo “Bjaurusis”. Rež. V.Malinauskas.

5 d. 15 val. Tavernos salėje - I.Hagerup “Stiklinė arbatos su citrina”. Rež. D.Juronytė.

6 d. 18 val. Penktojoje salėje - “Laimingi” (pagal F.Šilerio “Klasta ir meilė”. Rež. A.Areima.

9, 10 d. 18 val. Ilgojoje salėje - A.Čechovo “Palata”. Inscenizacijos aut. ir rež. R.Kazlas.

Vilniaus mažasis teatras

8 d. 18.30 val. - T.Lets “Vestonai”. Rež. V.Malinauskas.

9 d. 18.30 val. - D.Lindsay-Abaire “Trišio ola”. Rež. V.Malinauskas. P.Pryažko “Trus”. Rež. K.Glušajevas.

10 d. 18.30 val. - A.Strindbergo “Freken Julija”. Rež. A.Areima.

Valstybinis jaunimo teatras

Salė 99

3 d. 17 val. - M.Norman “Labanakt, mama!” Rež. A.Latėnas (A.Latėno aktorių-lėlininkų kursas).

Rusų dramos teatras

8 d. 19 val. - P.Kilterio “Duetai”. D.Kazlauskas.

Vilniaus teatras “Lėlė”

Didžioji salė

3 d. 12 val. - “Pagal Jurgį ir kepurę” (pagal K.Borutos knygą “Jurgio Paketurio klajonės...”). Rež. J.Čižauskaitė (LMTA A.Latėno aktorių-lėlininkų kursas).

4 d. 17 val. - “Privati valda” (pagal M.Martinaičio pasaką “Avinėlio teismas”. Rež. V.Mazūras (LMTA A.Latėno aktorių-lėlininkų kursas).

5 d. 17 val. - K.I.Galčinskio “Žaliojo žąsinėlio teatras”. Rež. A.Mikutis. (LMTA, A.Latėno aktorių-lėlininkų kursas).

Mažoji salė

4, 5 d. 11 val. - “Uma-Uma!” Spektaklis, vaidinamas Uma-Uma genties kalba. Rež. A.Žiurauskas. (LMTA, A.Latėno aktorių-lėlininkų kursas.)

6 d. 12 ir 14 val. - “Bjaurusis ančiukas” (pagal. H.K.Anderseno pasaką). Rež. A.Pociūnas.

Raganiukės teatras

3 d. 18 val.; 6 d. 12 val. - “Šmurliuko nuotykiai”. Rež. V.Mikalauskas.

10 d. 18 val. - Premjera! “Bezdukas ant ežero”. Rež. R.Urbonavičiūtė.

Menų spaustuvė

3 d. 19 val. Juodojoje salėje - “Kokia čia teisybė?” (LMTA, V.Bagdono aktorių kursas/“Trupė liūdi”.)

4 d. 14 val. Kišeninėje salėje - M.Valiuko “Trintukas”. Rež. M.Valiukas.

4 d. 20 val. Juodojoje salėje - “Liūdnų slibinų” koncertas. (“Trupė liūdi”.)

5 d. 15 val. Kišeninėje salėje - “Baltoji stirna”. Rež. V.Kublinskas. (LMTA, V.Bagdono aktorių kursas/“Trupė liūdi”.)

8 d. 19 val. - Juodojoje salėje - “Laimingi” (pagal F.von Šilerio “Klastą ir meilę”). Rež. A.Areima (Kauno dramos teatras).

Briuselio džiazo orkestras (Belgija). Meno vad., dir. ir solistas Frank Vaganee (saksofonas, Belgija).

Vilniaus paveikslų galerija

4 d. 18 val. - Sigutės Stonytės rečitalis. Antrasis ciklo koncertas. Koncerte dalyvauja: Sigutė Stonytė (sopranas), Jurgis Karnavičius (fortepijonas), Sandra Fleišer.

Šv.Kotrynos bažnyčia

3 d. 19 val. - Ispaniškoji keltų muzika. Tradicinės Galisijos muzikos koncertas “Milladoiro”. Įėjimas nemokamas.

Kongresų rūmai

4 d. 19 val. - Misis Lietuva 2010 finalas. Koncertuoja: D.Montvydas, M.Vitulskis, J.Milius, P.Giunteris (mušamieji), E.Sipavičius ir vokalinis ansamblis “Quorum”. Lietuvos valstybinis simfoninis orkestras. Dir. G.Rinkevičius.

Šv.Kazimiero bažnyčia

6 d. 13 val. - Religinės muzikos ir susikaupimo valandos. Vilniaus Bernardinų bažnyčios choras “Langas” (vad. R.Kraucevičiūtė). Dir. L.Balandis.

KAUNAS

Kauno filharmonija

3 d. 18 val. - “Gimę ir užaugę Lietuvoje”. Raimondas Butvila (smuikas, Lietuva-Venesuela), Zecharia Plavin (fortepijonas, Lietuva-Izraelis).

4 d. 18 val. Šv.Arkangelo Mykolo (Įgulos) bažnyčioje - Aleksandr Kniazev (vargonai, Rusija). Įėjimas nemokamas.

Redakcija už repertuaro pakeitimus neatsako

KLAIPĖDA

Klaipėdos muzikinis teatras

5 d. 19.30 val. - P.Čaikovskio kūriniai styginių orkestrui. Diriguoja ir griežia Davidas Geringas (violončelė).

ŠIAULIAI

Šiaulių dramos teatras

5 d. 18 val. - R.Lamuru “Sriubinė”. Rež. N.Mirončikaitė.

PALANGA

Klubas “Ramybė”

5 d. 20 val.; 6 d. 18 val. - Lietuvos nacionalinio dramos teatro spektaklis “Gaidukas”. Rež. J.Smoriginas.

Koncertai

VILNIUS

Lietuvos nacionalinė filharmonija

3 d. 19 val. Didžiojoje salėje - Fortepijono rečitalis “Atrasti iš naujo”. Grigorij Sokolov (fortepijonas, Rusija).

4 d. 19 val. Didžiojoje salėje - Festivalio džiazas “Auksinė bigbendo kolekcija”.

Pirmojo gimtadienio šventė

EPA-Eltos nuotr.

Pandos mylimos ir ypač globojamos visose šalyse, kuriose jų tik yra. Tad ir tokios šventės, kaip pandos Lin Hui metukų gimtadienis Tailando zoologijos sode, nėra retenybė.

Kalgaris – švariausias miestas pasaulyje

Kanados miestas Kalgaris užėmė pirmąją vietą ekologiniu požiūriu švariausių miestų pasaulyje.

Kaip teigiama konsultacinės bendrovės "Mercer" pranešime, ekspertai surinko ir išnagrinėjo 221 pasaulio miesto duomenis pagal tokius parametrus kaip vandens prieinamumas, vandens švarumas, šiukšlių tvarkymas, kanalizacijos tinklų būklė, oro taršos lygis ir transporto problemos.

Pagal rodiklių visumą pirmoje vietoje atsidūrė Kalgaris, antroje - Honolulu (JAV), trečią vietą pasidalijo Kanados miestas Otava ir Suomijos sostinė Helsinkis. Ketvirtą vietą užėmė Velingtonas (Naujoji Zelandija).

"Vertindami surinktus duomenis, rėmėmės tuo, kad ekologiškiausiuose miestuose optimaliai panaudojami atnaujinami energijos šaltiniai, imamasi priemonių, kad kiek įmanoma mažiau būtų užteršiamas oras ir vanduo, - pažymėjo konsultacinės bendrovės "Mercer" vadovas Slaginas Parakatilas (Slagin Parakatil). - Be to, atsižvelgėme į tokį faktorių kaip triukšmo lygis miestuose".

Tuo tarpu į pirmąjį miestų, kuriuose patogiausia gyventi, penketuką Kalgaris nepateko. Šiame sąraše pirmąsias vietas užėmė Austrijos sostinė Viena ir Šveicarijos miestai Ciurichas bei Ženeva. Ketvirtą vietą pasidalijo Kanados Vankuverio uostamiestis ir Oklendas Naujojoje Zelandijoje. Paskutinis sąraše liko Irako sostinė Bagdadas.

10 reikalingiausių profesijų JAV

Pigiausi ir brangiausi specialistai pateko į "karščiausių vakansijų" dešimtuką, kurį žurnalas "Forbes" sudarė remdamasis įdarbinimo agentūrų ir darbo departamento duomenimis.

Didžiausią paklausą JAV darbo rinkoje turi "auksarankiai vyrai" - santechnikai, staliai, elektrikai. Būtent šių profesijų, tvirtina įdarbinimo agentūros, neišstums mokslo bei technikos pasiekimai artimiausioje perspektyvoje. Į šią kategoriją patenka ir technikai bei vilkikų vairuotojai.

Nedarbas negresia medicinos slaugėms ir gydytojams, nors pastarieji priklauso geriausiai apmokamų specialistų kategorijai Jungtinėse Valstijose. Beje, norint įsidarbinti gydytoju-praktiku, reikia mokytis apie 10 metų.

JAV pramonėje trūksta ir inžinierių. Kasmet JAV koledžai parengia tik po 74 tūkst. inžinierių, daugelis jš jų - užsienio studentai, kurie galiausiai sugrįžta dirbti į gimtinę arba susiranda darbo kitose šalyse. Daugelį studentų gąsdina pernelyg sudėtinga inžinierių mokymo programa.

Viešbučių ir restoranų versle visada galima susirasti darbo vietą, ir tai nė kiek nestebina, nes tai mažiausiai apmokama kategorija darbo rinkoje, jos metinės pajamos vidutiniškai siekia apie 18 tūkst. dolerių, kas prilygta vidutiniam mėnesiniam gydytojo atlyginimui.

Beje, labiausiai Jungtinėse Valstijose trūksta vadovų, nors vidutinės metinės jų pajamos siekia 170 tūkst. dolerių, neįskaitant premijų ir dividendų, jeigu kompanija kotiruojama biržoje.

Į "karščiausią reikalingiausių specialistų dešimtuką" įeina ir prekybos atstovas bei paslaugų kompanijos atstovas, dirbantis su klientais.

Nedarbas Jungtinėse Valstijose sudaro apie 10 proc. ir yra lairkomas labiausiai trikdančiu ekonomikos atsigavimą faktoriumi, teigia ekspertai.

ELTA

Paskutinis kandidatas skelbia "Kalnapilio" metų alaus rinkimų startą

Alaus darykla "Kalnapilis" pristato trečiąjį, paskutinį, kandidatą į metų alaus titulą - alų "Juodasis gintaras". Kartu su naujojo alaus pasirodymu skelbiamas ir rinkimų startas. Juose jau netrukus "Juodasis gintaras" susirungs su kitais dviem kandidatais - "Kaštonu" ir "Medučio" alumis.

"Juodasis gintaras" - tai tamsusis "Pilsner" stiliaus alus, iš kitų kandidatų išsiskiriantis tuo, kad gaminamas naudojant juodąjį salyklą. Naujasis alus pasižymi tamsia lyg juodojo gintaro spalva, deginto juodojo salyklo aromatu ir itin subalansuotu bei, skirtingai nei kiti tamsūs alūs, lengvu skoniu.

"Naujasis mūsų alus "Juodasis gintaras" iš tikrųjų išsiskiria iš kitų tamsiųjų alaus rūšių. Dažniausiai tamsus alus būna stipresnis nei šviesus, o "Juodasis gintaras", nors ir yra tamsus alus, bet lengvas kaip pilsneris. Todėl, manau, kad tiek "Kaštonų" alus, tiek "Medutis" sulauks lygiaverčio konkurento", - sako Marijus Kirstukas, "Kalnapilio-Tauro grupės" generalinis direktorius.

Visi trys kandidatai gaminami tik iš natūralių, rinktinių sudedamųjų dalių, o jų ypatingos savybės atskleidžia per tris pagrindinius pojūčius: alaus aromatą, spalvos sodrumą ir svarbiausia - skirtingą ir tik kiekvienai rūšiai būdingą skonį.

"Kaštonų" alaus gamybai naudojamas rinktinis karamelinis salyklas, "Medutis" pasižymi natūraliu lietuvišku medaus skoniu ir aromatu, o "Juodojo gintaro" išskirtinumas - aukščiausios kokybės juodasis salyklas.

Jau visai netrukus visi alaus gerbėjai galės įvertinti kandidatus į "Kalnapilio" metų alaus nugalėtojo titulą ir mobiliuoju telefonu ar internetu atiduoti savo balsą už jiems labiausiai patikusį alų. Balsavimas vyks visą vasarą, jos pabaigoje paaiškės, kuris kandidatas tapo metų alumi, o vienam iš balsavusiųjų atiteks 10 tūkst. eurų prizas.

"Jau dabar jaučiamas itin didelis susidomėjimas tiek kandidatais, tiek pačiais rinkimais. Tačiau iki šiol buvo galima tik įvertinti kandidatus, o dabar jau bus galima labai konkrečiai pasirinkti patikusį alų ir už jį balsuoti. Tad kviečiu visus alaus mėgėjus pabūti mūsų bendrovės aludariais ir išrinkti geriausią kandidatą, kuris taps "Kalnapilio" metų alumi", - sako M.Kirstukas.

Daugiau informacijos apie rinkimus galima rasti interneto svetainėje www.kalnapilis.lt. Ten pat skelbiami ir kandidatų į "Kalnapilio" metų alaus titulą pristatymai bei vaizdo medžiaga su jų gamybos procesais, kuriuos komentuoja "Kalnapilio - Tauro grupės" aludaris.

Generalinis direktorius Marijus Kirstukas pristato kandidatus į Metų alaus titulą
Redakcijos archyvo nuotr.

Už.1225

"Laisvalaikio" klubo partneriai

TURITE PASIŪLYMŲ, KUR GALĖTŲ BŪTI TAIKOMA "LAISVALAIKIO" NUOLAIDA? Rašykite club@respublika.net

NAUJIENOS

AZIJA SPA — Rytų masažo namai "Azia SPA" 10% nuolaida procedūroms. Tel. (8 5) 2444646; (8 644) 81000, www.aziaspa.lt

KLUBAI

PACHA — Naktinis klubas "Pacha" Vilnius. 10 Lt nuolaida įėjimui. Tel. (8 620) 22044, www.pachavilnius.lt

ROLLER — Naktinis riedučių klubas "Roller" Vilnius. 5 Lt nuolaida dviem įėjimo bilietams. Tel. (8 655) 49583, www.roller.lt

Striptizo klubas „Escape" Vilnius, Kaunas, Klaipėda, Šiauliai. 50% nuolaida įėjimui į klubą. Tel. (8 670) 88884, www.escapes.lt

Naktinis klubas „Latino" Kaunas. 50% nuolaida įėjimui. Tel. (8 685) 28117

Naktinis klubas "Amber klubas" Druskininkai. 40% nuolaida įėjimui į klubą. Tel. (8 699) 99033.

milk bar — Klubas "Milkbar" Vilnius. 50% nuolaida įėjimui į klubo organizuojamus renginius (2 asmenims). Tel. (8 5) 261 1050. www.mygpace.com/milkbaras

COMBO — Klubas "Combo" Kaunas. 10 lt nuolaida 2 bilietams nuo oficialių kainų renginiams vykstantiems „COMBO" klube. Tel. (8 37) 361390, www.combo.lt

WILD GIRLS — Naktinis klubas "Lithuanian Wild Club" Vilnius. 100% nuolaida įėjimui. Tel. (8 5) 262 4473

Klubas "El Calor" Klaipėda. 100% nuolaida įėjimui. Tel. (8 46) 256 186

Naktinis klubas "Metelica" Vilnius, Kaunas. 50% nuolaida įėjimui.

WILD GIRLS — Šou klubas "Wild Girls" Vilnius. 50% nuolaida įėjimui. Tel. (8 5) 262 4473

Klubas "Gravity" Vilnius. 15 Lt nuolaida įėjimui penktadieniais, šeštadieniais. Tel. (8 5) 249 7966

Klubas "Malibo" Vilnius. 100% nuolaida įėjimui ketvirtadieniais, 50% nuolaida įėjimui penktadieniais, šeštadieniais. Tel. (8 5) 2770806, www.malibo.lt

Neopolis — "Neopolio" klubas Šiauliai. 100% nuolaida įėjimui į klubą ir 22% nuolaida šaisti boulingą. Tel. (8 41) 521 542

KAVINĖS, BARAI, RESTORANAI

California — Baras "California" Vilnius. 10% nuolaida sąskaitai. Tel. (8 652) 65551, www.california.lt

Belga — Restoranas "Belgai" Vilnius. 12% nuolaida sąskaitai. Tel. (8 612) 14711, www.belgai.lt

Senieji rūsiai — Restoranas "Senieji rūsiai" Kaunas. 15% nuolaida sąskaitai (išskyrus akcijinius patiekalus ir dienos pietus) (+370) 601 02525, (8-37) 202 806, www.senejirusiai.lt

Picerija "PitStop Pica" Vilnius. 12% nuolaida sąskaitai. Tel. (8 683) 36006, www.pitstoppica.lt

Restoranai "Pekinas", "Pekino antis", "Didžioji Kinija" Vilnius. 15% nuolaida maistui (nuolaida taikoma vienai sąskaitai). Tel.: (8 5) 215 3620, 215 9999, 263 6363

Viešbutis-restoranas „Dvaras", Vilnius. 10% nuolaida apgyvendinimui, 15% nuolaida sąskaita restorane, 10% pobūviams. Tel. (8 5) 2107370, www.dvaras.lt

Kinų restoranas „Devyni drakonai" Vilnius. 10% nuolaida sąskaitai. Tel. (8 684) 34285

KINIETIŠKI RESTORANAI — Restoranas „Kineret" Vilnius. 25% nuolaida sąskaitai. Tel. (8 605) 40422

PEGASUS — Restoranas "Pegasus" Vilnius. 15% nuolaida sąskaitai. Tel. (8 652) 02531, www.restaurantpegasus.lt

Restoranas "Medininkai" Vilnius. 20% nuolaida sąskaitai. Tel. (8 5) 2660770, www.grupeeuropa.com

Picerija "Apvalaus stalo klubas" Trakai. 10% nuolaida sąskaitai picerijoje ir menyje. Tel. (8 528) 55595, www.asklubas.lt

Vyno Lounge "Apvalaus stalo klubas" Trakai. 10% nuolaida sąskaitai Vyno Lounge ir menyje. Tel. (8 528) 55595, www.asklubas.lt

Restoras "Terrazza" Vilnius. 10% nuolaida sąskaitai. Tel. (8 5) 210 3104, www.terrazza.lt

TAI BEI — Kinų restoranas "Tai bei" Vilnius. 15% nuolaida sąskaitai (išskyrus dienos pietus). Tel. (8 655) 43768, www.taibei.lt

MARGIS — Verslo ir laisvalaikio centras "Margis" Trakai. 10% nuolaida sąskaitai restorane. Tel. (8 528) 21717, (8 685) 05550, www.margis.lt

elite — Restoranas "Esse" Vilnius. 12% nuolaida sąskaitai. Tel. (8 686) 00488, www.esse.lt

Restoranas "Gusto blyninė" Vilnius. 15% nuolaida sąskaitai ir atneštiems maistui. Tel. (8 5) 2620056, www.gusto.lt

www.babai.lt Vilnius. 20% nuolaida maistui ir gėrimams. Tel. (8 684) 34444, www.babai.lt

TRASALIS — Žiemos sodo restoranas "Trasalis" Trakai. 10% nuolaida sąskaitai restorane. Tel. (8 528) 51588, www.trasalis.lt

Pizza Hut — Restoranas "Pizza Hut" Kaunas. 15% nuolaida sąskaitai. Tel. (8 37) 214 456, www.fastfoods.lt

KFC — Restoranas KFC Kaunas. 15% nuolaida sąskaitai. Tel. (8 37) 234 456, www.fastfoods.lt

PERFECT — Restoranas "Perfect" Vilnius. 15% nuolaida sąskaitai. Tel. (8 5) 251 4477

Restoranas "Tiflisi" 15% nuolaida sąskaitai. Tel. (8 37) 239058.

Restoranas "Gangster's" Vilnius. 15% nuolaida sąskaitai. Tel. (8 687) 24666

ATHĖNA — Restoranas "Athena" Vilnius. 16% nuolaida sąskaitai. Tel. (8 695) 59033

LOKIO PASTOGĖ — Kavinė-svečių namai "Lokio pastogė" Kaunas. 15% nuolaida sąskaitai kavinėje. 25% nuolaida salės ir pirties nuomai. Tel. (8 682) 62624, www.lokiopastoge.lt

Pomodoro — Restoranas-picerija "Pomodoro" Vilnius. 15% nuolaida sąskaitai. Tel. (8 655) 92923, www.pomodoro.lt

St. Michel — Vyninė-restoranas "St.Michel" Vilnius. 10% nuolaida sąskaitai. Tel. (8 5) 2106837, www.stmichel.lt

Restoras "Sudarukša" Kaunas. 20% nuolaida sąskaitai. Tel. (8 37) 455987

FOKUS — Picerija "Fokus pica" Vilnius, Ukmergė. 15% nuolaida sąskaitai. www.fokuspica.com Tel. (8 5) 2650101

ITALIŠKA VYNINĖ — Restoranas "Itališka vyninė" Vilnius. 15% nuolaida sąskaitai. Tel. (8 640) 44551

Restoranas "Sičuan" Vilnius, Kaunas. 10% nuolaida sąskaitai. Nuolaida netaikoma dienos pietums Tel. (8 37) 209 999, www.sicuan.lt

HAVOS KEPYKLA — Kavinė "Kavos klubas" Kaunas. 15% nuolaida patiekalams ir gėrimams (išskyrus alkoholį). Tel. (8 37) 229 669

Deja vu — Restoranas "Deja vu" Panevėžys. 15% nuolaida sąskaitai. Tel. (8 45) 584 859, www.romantic.lt

Vikingas — Restoranas "Vikingas" Šventoji. 15% nuolaida sąskaitai. Tel. (8 640) 45 666.

Restoranas "Gan bei city" Kaunas, Vilnius. 10% nuolaida sąskaitai (išskyrus dienos pietus, akcijas, užsakymus į namus). Tel. (8 37) 223223, (8 5) 2052555, www.ganbecity.lt

Restoranas "Paršeliо rojus" Šventoji. 15% nuolaida sąskaitai. Tel. (8 660) 45 307. www.parseliorojus.lt

DIVERSO — Restoranas "Diverso" Kaunas. 13% nuolaida sąskaitai. Tel. (8 37) 306226, www.revalhotels.com

Arbatinė "Shanti" Vilnius. 15% nuolaida arbatinės produktams. Tel. (8 606) 75557, www.ajurveda.lt

RIVERSIDE — Restoranas "RiverSide" Vilnius. 12% nuolaida sąskaitai. Tel. (8 5) 233 4821

Europa — Restoranas "Europa" Kaunas. 15% nuolaida sąskaitai. Tel. (8 37) 302 710.

Restoranas "City Cafe" Kaunas. 20% nuolaida sąskaitai. Tel. (8 37) 750 091

SteakHouse — Restoranas "SteakHouseHelios" Vilnius. 12% nuolaida sąskaitai. Tel. (8 5) 260 9009, www.steakhouse.lt

Picerija "Arena Pizza" Kaunas. 15% nuolaida patiekalams. Tel. (8 37) 424 242, www.arenapizza.lt

Restoranas "Tokyo" Vilnius. 10% nuolaida sąskaitai. Tel. (8 7) 00 55599

Grand Pub — Restoranas "Grand Pub" Vilnius. 10% nuolaida sąskaitai. Tel. (8 7) 00 55599

Kavinė "Oranžinis baras" Vilnius. 15% nuolaida sąskaitai. Tel. (8 670) 24509

Kavinė "Euro Pub sekyčia" Šiauliai. 15% nuolaida sąskaitai. Tel. (8 670) 21223

Svetainė-baras "Veranda" Vilnius. 12% nuolaida sąskaitai. Tel. (8 685) 09597, www.veranda.lt

Restoranas "Du drakonai" Vilnius. 15% nuolaida sąskaitai (iki 8 žmonių). Tel.: (8 5) 212 7707, (8 675) 87777

Aludė "Apple Pub" Vilnius. 10% nuolaida sąskaitai. Tel. (8 5) 2724214, www.applepub.lt

Restoranas-muzikos klubas "Papa Jazz" Kaunas. 20% nuolaida sąskaitai. Tel. (8 677) 60020

Kavinė "Doro kavinukė" Vilnius. 10% nuolaida sąskaitai. Tel. (8 5) 2610830

Restoranas "Tornado" Vilnius. 20% nuolaida sąskaitai. Tel. (8 614) 58 780

KUMPIAI — Džiazo restoranas "Kurpiai" Klaipėda. 15% nuolaida sąskaitai. Tel. (8 46) 410 555

Pramogų centras "Šikšnosparnio lizdas" Klaipėda. 15% nuolaida maistui ir gėrimams. Tel. (8 46) 313 412

Kavinės "Euro Pub" ir "Euro Pub Bistro" Vilnius. 15% nuolaida sąskaitai. Tel.: (8 5) 214 3498, (8 606) 73838

Restoranas "Portofino" Kaunas. 10% nuolaida sąskaitai. Tel. (8 37) 490 302. www.portofino.lt

Arbatinė "Arbatos magija" Vilnius. 15% nuolaida arbatos gėrimui ir arbatos gėrimo ceremonijai. Tel. (8 5) 260 9348, www.arbatosmagija.lt

NERINGA — Restoranas "Neringa" Vilnius. 15% nuolaida sąskaitai (iki 10 žmonių). Tel. (8 5) 2614058, www.restoranasneringa.lt

Picerija "Ciao" Kaunas. 15% nuolaida sąskaitai. Tel. (8 37) 200 300

YAKATA — Restoranas "Yakata" Kaunas. 15% nuolaida maistui ir gėrimams (išskyrus akcijinius patiekalus ir dienos pietus). Tel. (8 37) 204 512

MIESTO SODAS — Restoranas "Miesto sodas" Kaunas. 15% nuolaida sąskaitai. Tel. (8 37) 424 424, www.miestosodas.lt

JACHTKLUBAS — Restoranas "Jachtklubas" Kaunas. 15% nuolaida sąskaitai. Tel. (8 37) 370 467, www.jachtklubas.lt

PIZZA CELLARIA AL VALENTINO — Restoranas-picerija "St.Valentino" Vilnius. 15% nuolaida maistui ir gėrimams. Tel. (8 5) 231 4198

SKYBAR — Baras "Skybar" Vilnius. 10% nuolaida maistui ir gėrimams. Tel. (8 5) 272 6272

Taškas — Kavinė-baras "Taškas" Vilnius. 15% nuolaida gėrimams ir patiekalams. Tel. (8 5) 212 1282

Restoranas "Café-bar" Vilnius. 13% nuolaida sąskaitai, 100% nuolaida įėjimui. Tel. (8 5) 2614058, www.restoranasneringa.lt

Kalnai pizza — Picerija "Olialia" Vilnius, Kaunas. 20% nuolaida sąskaitai. Tel. (8 5) 2492702, www.pica.olialia.lt

DA ANTONIO — Restoranas "Da Antonio" Vilnius. 10% nuolaida sąskaitai. Tel. (85) 2620109, (85) 2107466 www.antonio.lt

Restoranas "Da Antonio", Europos Centro Golfo Klube (Molėtų plentas 26 km). 10% nuolaida sąskaitai. Tel. (8 615) 65820, www.antonio.lt

Soprano — Kavinė-ledainė "Soprano" Vilnius, Kaunas, Klaipėda. 20% nuolaida sąskaitai.

Legenda — Restoranas "Legenda" Kaunas. 15% nuolaida sąskaitai (išskyrus dienos pietus). Tel. (8 37) 408 456

NH — Restoranas "Narutis" Vilnius. 15% nuolaida maistui ir gėrimams. Tel. (8 5) 261 7722

Bella Italia — Kavinė-picerija "Bella Italia" Kaunas. 15% nuolaida sąskaitai. Akcijų prekėms, gėrimams ir tatuks gaminimams nuolaida netaikoma. Tel. (8 37) 777 444

Restoranas ir svečių namai "Ida Basar" Vilnius. 15% nuolaida maistui, gėrimams ir apgyvendinimui "Ida Basar" restorane ir svečių namuose. Tel.: (8 5) 262 8484, 262 2909

Restoranas "Svarstyklės" Pažaislio parkas. 15% nuolaida europietiškos virtuvės patiekalams restorane. Tel. (8 37) 452 433

Baras "Miesto smuklė" Klaipėda. 16% nuolaida sąskaitai (maistui ir gėrimams). Tel. (8 46) 315 117

CAGINO RESTORANAS — "Cagino restoranas" Vilnius, Palanga. 15% nuolaida sąskaitai. Tel.: (8 5) 261 5555, (8 460) 53 555

Restoranas "Kybynlar" Vilnius, Trakai. 15% nuolaida maistui ir gėrimams. Tel. (8 5) 219 5955, (8 528) 55 179, www.kybynlar.lt

mambopizza — Picerijos "Mambopizza" Vilnius, Kaunas, Klaipėda, Šiauliai. 15% nuolaida sąskaitai picerijoje ir atvežamam maistui į namus. Užsakymai priimami tel. (8 688) 88888

Restoranas "55" Kaunas. Viešbutyje "Kaunas". 20% nuolaida sąskaitai. Tel. (8 37) 750 870

APGYVENDINIMO PASLAUGOS

Viešbutis "Europa Royale Kaunas" **Kaunas.** 25% nuolaida apgyvendinimui, 10% nuolaida sąskaitai restorane. Tel. (8 37 407500), www.europaroyale.com

Viešbutis "Europa Royale Druskininkai" **Druskininkai.** 20% nuolaida apgyvendinimui, pirtims ir boulingui, 15% nuolaida sąskaitai restorane, 12% nuolaida specialiems pasiūlymams. Tel. (8 313 42221), www.europaroyale.com

Viešbutis-restoranas "Perkūno namai" **Kaunas.** 20% nuolaida apgyvendinimui ir 10% nuolaida sąskaitai viešbučio restorane. Tel. (8 37) 320230, www.perkuno-namai.lt

Viešbutis-restoranas "Daugirdas" **Kaunas.** 15% nuolaida apgyvendinimui darbo dienomis, 20% - savaitgaliais, 10% nuolaida sąskaitai viešbučio restorane, 20% nuolaida renginių "Daugirdas gyvai" dviems bilietams. Tel. (8 615) 99869, www.daugirdas.lt

Verslo ir laisvalaikio centras "Margis" **Trakai.** 10% nuolaida apgyvendinimui, konferencijų salėms ir įrangai. (8 528) 21717, (8 685) 05550, www.margis.lt

Viešbutis "Trasalis" **Trakai.** 20% nuolaida apgyvendinimui ir 10% nuolaida sąskaitai restorane. Tel. (8 528) 51588, www.trasalis.lt

Viešbutis "Magnus Hotel" **Kaunas.** 20% nuolaida apgyvendinimui iki 24 val., 50% - apgyvendinimui po 24 val. Tel. (8 37) 340 000, www.magnushotel .lt

Druskininkų viešbutis "Pušynas" **Druskininkai.** 20% nuolaida apgyvendinimui ir 15% nuolaida maistui restorane. Tel. (8 313) 56666, www.pusynas.lt

Viešbutis "SPA Hotel Belvilis" **Kirneilė, Molėtų r.** 10% nuolaida apgyvendinimui, pirčių-baseino komplekso paslaugoms, kitoms papildomoms pramogoms ir paslaugoms bei sąskaitai restorane. Tel. (8 383) 51 098. www.belvilis.lt

Viešbutis "Hotel Druskininkai" **Druskininkai.** 15% nuolaida apgyvendinimui. Tel. (8 31) 352 566. www.hotel-druskininkai.lt

Viešbutis "Romantic" **Panevėžys.** 20% nuolaida viešbučio paslaugoms penktadieniais-sekmadieniais, 15% nuolaida sąskaitai restorane "Deja vu". Tel. (8 45) 584 860. www.romantic.lt.

Viešbutis "Reval Hotel Neris" **Kaunas.** 20% nuolaida apgyvendinimui iki 24 val., 50% nuolaida apgyvendinimui po 24 val. 13% nuolaida sąskaitai restorane "Diverso" bare "Ginger Bar". Tel. (8 37) 306226, www.revalhotels.com

Viešbutis "Akmeninė rezidencija" **Trakų r., Bražuolės k.** 20% nuolaida viešbučio paslaugoms, 15% nuolaida sąskaitai restorane ir pirties paslaugoms. Tel. (8 698) 30544, www.akmeninerezidencija.lt

Viešbutis "Daniela". **Kaunas.** 30% nuolaida apgyvendinimui ir 15% nuolaida sąskaitai viešbučio restorane. Tel. (8 37) 321 505

Kaimo sodybos "Penktas sezonas" **Lazdijų r., Kelmės r.** 15% nuolaida apgyvendinimui. Tel.: (8 37) 207 916, (8 682) 63479, www.5sezonas.lt

Viešbutis "Rinno" **Vilnius.** 30% nuolaida apgyvendinimui. Tel. (8 5) 262 2828

Viešbutis "Narutis" **Vilnius.** 20% nuolaida apgyvendinimui ir 15% nuolaida sąskaitai viešbučio restorane. Tel. (8 5) 212 2894

"Best Western Santakos viešbutis" **Kaunas.** 20% nuolaida apgyvendinimui I-IV, sąskaitai restorane, sveikatingumo centre, konferencijų salės nuomai ir 30% nuolaida apgyvendinimui V-VII. Tel. (8 37) 302 702

Viešbutis "Klaipėda" **Klaipėda.** 20% nuolaida apgyvendinimui. Tel. (8 46) 404 372

Viešbutis "Pažaislio parkas" **Kaunas.** 20% nuolaida apgyvendinimui. Tel. (8 37) 452 433

Viešbutis "Euterpė" **Klaipėda.** 15% nuolaida apgyvendinimui ir 10% nuolaida sąskaitai viešbučio restorane. Tel. (8 46) 474 703

Viešbutis "Gabija" **Palanga.** 15% nuolaida apgyvendinimui ir sąskaitai viešbučio restorane. Tel. (8 460) 48 251

Viešbutis "Vecekrug" **Klaipėda.** 20% nuolaida apgyvendinimui, 15% nuolaida sąskaitai viešbučio restorane, 10% nuolaida pirties paslaugoms. Tel. (8 46) 301 002

Viešbutis Best Western "Vilnius" **Vilnius.** 40% nuolaida viešbučio paslaugoms ir 15% nuolaida sąskaitai restorane. Tel. (8 5) 273 9595

Viešbutis "Comfort Vilnius" **Vilnius.** 45% nuolaida viešbučio paslaugoms. Tel. (8 5) 264 8833. www.comfort.lt

Viešbutis "Reval Inn" **Vilnius, Klaipėda.** 30% nuolaida apgyvendinimui iki 24 val. ir pusryčiai 2 asm., 50% nuolaida apgyvendinimui po 24 val. ir pusryčiai 2 asm., 15% nuolaida sąskaitai kavinėje. Tel. 1655

Viešbutis "Karolina" **Vilnius.** 15% nuolaida viešbučio ir restorano paslaugoms (iš pagrindinio meniu). Tel. (8 5) 245 3939

Viešbutis "Magnisima" **Klaipėda.** 20% nuolaida apgyvendinimui ir 15% nuolaida sąskaitai restorane. Tel. (8 46) 310 901

Viešbutis "Hermis" **Kaunas.** 20% nuolaida apgyvendinimui ir 10% grožio paslaugoms. Tel. (8 37) 490 300. www.hermishotel.lt

Viešbutis "Europa City" **Vilnius.** 20% nuolaida (nuo dienos kainos) apgyvendinimui. Tel. (8 5) 2514477, www.europacity.lt

"Nidos kempingas" **Nida.** 20% apgyvendinimui, vienam užsakymui, (ne ilgiau nei 3 paroms), vienam kambariui viešbutyje. 10% sąskaitai restorane 6 asmenims. Tel. (8 469) 52045. www.kempingas.lt

Viešbutis "Žalias namas" **Palanga.** 20% nuolaida apgyvendinimui, 15% saunai su baseinu ir 15% viešbučio kavinėje. Tel. (8 460) 51 231

Viešbutis "Kaunas" **Kaunas.** 20% nuolaida apgyvendinimui. Tel. (8 37) 750 850

Viešbutis "Navalis" **Klaipėda.** 15% nuolaida apgyvendinimui ir 12% nuolaida restorano, kavinės paslaugoms. Tel. (8 46) 404 200

AKSESUARAI

Gaminiai su briliantais "Fabrikant" **Vilnius, Kaunas, Panevėžys, Šiauliai, Klaipėda.** 30% nuolaida juvelyriniams dirbiniams. Tel. Privatūs užsakymai 8-659-88288, www.fabrikantcorporation.eu

Aksesuarų salonas "Kristel" **Kaunas.** 15% nuolaida dekoravimo "Swarovski" kristalais paslaugai ir papuošalams. Tel. (8 614) 84100, www.kristel.lt

Juvelyrinių gaminių parduotuvė "Auksinė dovanėlė" **Vilnius.** 25% nuolaida juvelyriniams dirbiniams (išpardavimų metu nuolaida netaikoma). Tel. (8 5) 212 6019.

Parduotuvė "Laiko uola" **Klaipėda, Vilnius.** 12% nuolaida laikrodžiams. Tel. (8 46) 211 788, (8 5) 231 0478

Laikrodžių parduotuvė "Swatch" **Vilnius.** 12% nuolaida laikrodžiams ir aksesuarams. www. swatch.lt

TRANSPORTO PASLAUGOS

Automobilių plovykla "Švaros broliai" **Vilnius.** 17% nuolaida automobilio plovimui su sausinimu ir vaškavimu. www.svarosbroliai.lt

Taksi "Martono taksi" **Vilnius.** 1,30 Lt už 1 km. **Tel. 1422**

Limuzinų nuoma „Salmangod" **Vilnius.** 15% nuolaida limuzinų nuomai. Tel. (8 643) 33333, www.salmangod.lt

Pramogos ant ratų "Olialia Party Buss". **Visoje Lietuvoje.** 10%. nuolaida užsakymui. Tel: (8 694) 63404, (8 671) 59876. El. paštas: partybus@olialia.lt www.olialia.lt/partybus

Limuzinų nuoma „Olialia limo" **Vilnius.** 20% nuolaida limuzinų nuomai. Tel. (8 611) 24411

Stilingas "PT Cruiser klubas" 22% nuolaida automobilių nuomai. Tel. (8 618) 49648. www.ptcruiser.lt

Taksi "Žaibiškas greitis" **Kaunas.** 10% nuolaida taksi paslaugoms. Tel.: (8 37) 333 111, 1422 (OMNITEL), 1441 (BITE), (8 670) 33333 (TELE2). www.zaibiskasgreitis.lt

"Klaipėdos limuzinai" **Klaipėda.** 15% nuolaida limuzinų nuomai. Tel. (8 686)74499. www.klaipedoslimuzinai.lt

"Easy Rental" **Vilnius.** 18% nuolaida įmonei priklausančių lengvųjų automobilių ir mikroautobusų nuomai. Tel.: (8 5) 212 3691, (8 604) 11779.

"BigLimo" limuzinų nuoma. **Vilnius.** 20 % nuolaida naujų, ilgintų CHRYSLER 300C limuzinų nuomai. Tel.: (8 650) 50111, (8 630) 35555 www.biglimo.lt

Automobilių nuoma "Hertz" 20% nuolaida automobilių nuomos paslaugoms Lietuvoje. Tel. (8 5) 2726940, www.hertz.lt

DRABUŽIAI, AVALYNĖ

Mados namai "Cantas" **Vilnius.** 15% nuolaida prekėms ir individualioms siuvimo paslaugoms. Tel. (8 612) 82111, www.cantas.lt

Drabužių parduotuvė "Wolford" Vilnius. 10% nuolaida pėdkelnėms, 15% nuolaida kitoms prekėms. Tel. (8 650) 73337

Parduotuvė "Sport 4u" **Kaunas, Vilnius.** 12% nuolaida prekėms. Tel. (8 675) 43 089, www.sport4u.lt

Drabužių parduotuvė besilaukiančioms mamoms "Mamalux". **Vilnius.** 15% nuolaida prekėms, papuošalams. Tel. (8 5) 277 8829, www.mamalux.lt

Moteriško ir vyriško apatinio trikotažo parduotuvė "Bona Dea" **Vilnius, Palanga.** 15% nuolaida prekėms. Tel. (8 5) 262 3730

„UNITED COLORS OF BENETTON" vaikams ir būsimoms mamoms **Vilnius.** 15% nuolaida visoms prekėms. Tel. (8 5) 204 2327

Parduotuvė "Studio25" **Vilnius.** 15% nuolaida prekėms. Tel. (8 5) 261 0413. www.studio25.lt

Dizainerių drabužių išparduotuvė. **Kaunas.** 15% nuolaida drabužiams, aksesuarams ir batams. Tel. (8 614) 83883. www.brandclub.lt

Galanterijos parduotuvės "Odera". **Vilnius, Klaipėda, Panevėžys, Utena.** 15% nuolaida naujos kolekcijos prekėms. www.odera.lt

Parduotuvė "JAEGER London" **Vilnius.** 15% nuolaida naujos kolekcijos vyriškiems ir moteriškiems drabužiams bei aksesuarams. Tel. (8 5) 261 8184. www.jaeger.co.uk

Parduotuvė "BonaLux" **Kaunas.** 15% nuolaida prekėms. Tel. (8 37) 320 768. www.bona.lt/bonalux

Parduotuvė "Bona avalynė" **Vilnius, Kaunas, Klaipėda, Šiauliai, Marijampolė, Panevėžys, Utena, Plungė, Radviliškis.** 15% nuolaida prekėms. www.bona.lt

Šventinių drabužių nuomos salonas "Malonumas 55" **Klaipėda.** 15% nuolaida drabužių ir aksesuarų nuomai. Tel. (8 46) 253 226

Drabužių parduotuvė "Euromada" **Klaipėda.** 12% nuolaida prekėms. Tel. (8 46) 314 963

Lietuvos dizainerių drabužių salonas "Suflė" **Vilnius.** 15% nuolaida prekėms. Tel. (8 5) 243 0054

Parduotuvė "Urban cloth" **Vilnius.** 15% nuolaida prekėms. Tel. (8 616) 85735

Parduotuvė "X Club Shop" **Vilnius.** 15% nuolaida drabužiams, avalynei, aksesuarams. Tel. (8 657) 51959, www.xclubshop.lt

"UNITED COLORS OF BENETTON" **Vilnius.** 15% nuolaida visoms prekėms parduotuvėje Gedimino pr. 5A. Tel.: (8 5) 261 0018, 269 1205

Galanterijos ir avalynės parduotuvės "Verus". **Vilnius, Kaunas, Klaipėda, Šiauliai, Panevėžys, Alytus, Mažeikiai, Utena.** 15% nuolaida naujos kolekcijos prekėms. Tel. (8 5) 2400511

PREKĖS IR PASLAUGOS

Vyno ir gėrimų parduotuvė "La Vinia" **Vilnius.** 12% nuolaida visoms prekėms. Tel. (8 5) 2788467, www.lavinia.lt

Vyno parduotuvė "Wine9" **Vilnius.** 10% nuolaida visoms prekėms. www.wine9.lt

Parduotuvė "Just in Vogue" **Vilnius.** 20% nuolaida prekėms. Tel. (8 655) 03815, www.justinvogue.lt

Parduotuvė "Mažoji sirija" **Vilnius.** 15% nuolaida visoms prekėms. Tel. (8 600) 85280, www.mazojisirija.lt

Parduotuvė "Emgusta Gourmet" **Vilnius.** 7% nuolaida alkoholiui, 10% nuolaida maisto produktams. Tel. (8 659) 42024, www.emgusta.lt

"Mano miesto odontoligijos klinika" **Vilnius.** 20% nuolaida stomatologo paslaugoms. Tel. (8 640) 14721, www.mmklinika.lt

Parduotuvė "Lotosų Jūra" **Vilnius, Klaipėda.** 20% nuolaida prekėms. Tel. (8 657) 45688, www.lotosujura.lt

Parduotuvė "Elektromarkt" 6% nuolaida kompiuterinei technikai, mobiliojo ryšio prekėms bei skaitmeniniams fotoaparatams. 8% nuolaida visoms neakcijinėms ir kitoms prekėms. Tel. (8 5) 238 7886, www.elektromarkt.lt

Kviečių želmenų sultys. 20% nuolaida kviečių želmenų sultims bei abonementai. Tel. (8 677) 67477

Bagažo pakavimas "SmartPack" **Vilnius.** 33,33% nuolaida bagažo pakavimui Vilniaus oro uoste. Tel. (8 610) 09969 www.smartpack.lt

Renginių organizavimas "Usevents" **Kaunas.** 15% nuolaida renginių organizavimo paslaugoms. Tel. (8 37) 705832

Karnavalinių rūbų nuoma "Arlekinas" **Kaunas.** 15% karnavalinių drabužių nuomai. Tel. (8 37) 705832

Parduotuvė "Vyno Konjako Parduotuvė" **Kaunas.** 10% nuolaida prekėms. Tel. (8 37) 452 440

Indų parduotuvės „Žana" 12% nuolaida prekėms. www.indai.lt

Baldų salonas "Interior avenue" **Vilnius.** 15% nuolaida baldams. Tel. (8 5) 274 7828, www.inter-ave.com

Parduotuvė "3D stiklė" **Vilnius.** 11% nuolaida vienetiniams graviruotiems stiklo gaminiams. Tel. (8 640) 54820, www.3dstikle.lt

Salonas-parduotuvė "Kare" **Vilnius.** 15% nuolaida prekėms. Tel. (8 610) 31166. www.karedesign.lt

Paslaugų ir prekybos centras "Copy 1" **Vilnius, Kaunas, Klaipėda, Šiauliai, Alytus.** 10% nuolaida spaudos darbams ir suvenyrų gamybai. Tel. (8 800) 12 223

Knygynai "Rotas" Vilniuje ir "Visos knygos" Vilniuje, Panevėžyje. 15% nuolaida knygoms. Tel. (8 5) 261 5100. www.rotas.lt, www.visosknygos.lt

"Memelio optika Boutique" **Klaipėda.** 30% nuolaida visoms prekėms. Tel. (8 46) 252 430. www.memeliooptika.lt

Parduotuvė "Muzikos bomba". **Vilnius.** 10% nuolaida prekėms. Tel.: (8 5) 262 4557, 212 0403, 248 7041

Salonas "Tarp gėlių" **Kaunas.** 10% nuolaida prekėms bei paslaugoms ir 20% nuolaida kurjerio paslaugoms (Lietuvoje). Tel.: (8 37) 312 233. 208 847. www.tarpgeliu.lt

Odontologijos klinika. **Vilnius.** 25% nuolaida dantų balinimui ir higienos paslaugoms. Tel. (8 684) 40349. www.privatipraktika.lt

Parduotuvė "Optikos pasaulis". 20% nuolaida akinių rėmeliams, saulės akiniams, jų priedams. www.optikospasaulis.lt

Parduotuvė "Miestas" **Vilnius.** 20% nuolaida prekėms. Tel. (8 5) 210 1736

Kolekcinių miniatiūrų salonas "Mini pasaulis" **Vilnius.** 10% nuolaida prekėms. Tel. (8 5) 210 1754. www.minipasaulis.lt

Vairavimo mokykla "Auto ABC" **Kaunas.** 85 Lt nuolaida mokyklos organizuojamiems vairavimo kursams. Tel. (8 37) 313 000

"Spalvoti kvapai". Stenderio muilo fabrikas 10% nuolaida visoms prekėms.

Dovanų klubas "Printshop" 20% nuolaida paslaugoms ir dovanoms. Tel. (8 5) 233 76 81

Optikos "Vizija" 20% nuolaida prekėms ir jų priežiūros priemonėms.

Parduotuvė "ARTHOUSE Sesutės" **Vilnius.** 13% nuolaida rėminimo paslaugoms ir interjero aksesuarams. Tel. (8 5) 212 0206

Parduotuvės "Videoline" 18% nuolaida visoms prekėms ir paslaugoms. Tel. (8 5) 261 3822. www.videoline.lt

Motosalonas "Yamaha" **Klaipėda.** 10% nuolaida aksesuarams, šalmams, aprangai, detalėms. Tel. (8 613) 65994

Ekologiškų produktų parduotuvė ir arbatinė **Kaunas.** 10% nuolaida "Mėtos" gaminiams. Tel. (8 690) 67413

"Alkavos" konditerijos gaminiai **Vilnius, Kaunas.** 10% nuolaida tortams.

Parduotuvė "Kenwood centras" 12% nuolaida prekėms. Tel. (8 5) 274 7082

"Čili Tokyo" 100% nuolaida maisto pristatymo mokesčiui Vilniaus miesto ribose. Tel. 1822

Švarumo centras "Joglė" 20% nuolaida drabužių valymui ir 15% nuolaida odinių ir kailinių gaminių valymui. Tel. (8 5) 264 9164

SPORTO KLUBAI

Sporto klubas "Trasalis" **Trakai.** 20% nuolaida treniruoklių ir salių aerobikos salei. Tel. (8 528) 32204, www.trasalis.lt

Sporto klubas "Apelsinas" **Klaipėda.** 50% nuolaida vienkartiniam apsilankymui, 12% nuolaida abonementui, 15% nuolaida soliariumo abonementui. Tel. (8 46) 345 454. www.apelsingym.lt

Moterų sporto klubas "Kitonija GYM" **Klaipėda.** 50% nuolaida vienkartiniam apsilankymui, 12% nuolaida abonementui, 15% nuolaida soliariumo abonementui. Tel. (8 46) 314 338. www.kitonija.lt

Sveikatingumo centras "Gabija" **Palanga.** 15% nuolaida paslaugoms. Tel. (8 460) 48 251

Laisvalaikio centras šeimai "7 mūzos" **Vilnius.** 30% nuolaida treniruoklių salės abonementui, 20% nuolaida abonementui kitiems suaugusiųjų sveikatingumo užsiėmimams. Tel. (8 5) 247 0700. www.7muzos.lt

Sveikatingumo centras "Hermis" **Kaunas.** 20% nuolaida mėnesio abonementui. Tel. (8 37) 490 300. www.hermis.net

Sporto klubas "Karatė akademija" **Vilnius.** 25% nuolaida sporto klubo paslaugoms. Tel. (8 699) 40422, www.karateakademija.lt

SPORTO PRAMOGOS

Jogos centras "Narayana" **Vilnius.** 15% nuolaida jogos mėnesio abonementui. Tel. (8 5) 2607723, www.yoga.lt

Šokių ir laisvalaikio centras "Stilius" **Klaipėda.** 20% šokio mėnesio abonentui. Tel. (8 615) 33921. www.sokiustilius.lt

Europos centro golfo klubas **Girijos k., Vilniaus r.** 10% nuolaida golfo žaidimui ir įrangos nuomai bei 100% nuolaida treniruočių zonai ir lazdų nuomai pirmojo apsilankymo metu. Tel. (8 616) 26 366. www.golfclub.lt

Editos Daniūtės šokių studija **Vilnius, Kaunas.** 20% nuolaida šokių studijoms. Tel. (8 698) 05649. www.daniute.lt

Dažasvydžio sporto klubas "Legionas" **Kaunas.** 20% nuolaida dažasvydžio ir šratasvydžio žaidimams (6 asm.). Tel. (8 687) 22333. www.legionas.lt

Šokių studija "Re-Public" **Vilnius.** 20% nuolaida šokių užsiėmimams. Tel.: (8 5) 231 1551, (8 699) 48206

Ekskomisarų biuro šaudykla **Vilnius.** 15% nuolaida asmens šaudymo sesijai. Tel. (8 5) 210 2340. www.saudykla.lt

"Irklakojis" **Neringa.** 15% nuolaida 2 asmenims "Irklakojo" organizuojamoms kelionėms ir paslaugoms. Tel. (8 618) 81957. www.irklakojis.lt

Aukštadvario kartodromas **Trakų r.** 15% nuolaida kartodromo teikiamoms paslaugoms. Viena kortelė - nuolaida dviems. Tel.: (8-5) 282 1724, (8-612) 60303. www.rotena.lt

Bušido federacija 20% nuolaida 2 bilietams.

Šokių studija "Indance" **Vilnius, Kaunas, Klaipėda.** 20% nuolaida šokio pamokoms grupėse. Tel. (8 685) 37785.

Kerlingo žaidimas 20% nuolaida kerlingo seminarui arba 100% nuolaida kerlingo trenerio paslaugoms grupei (iki 4 asmenų) Vilniaus ledo rūmuose. Tel. (8 659) 00803

"Pramogų pasaulis" 30% nuolaida dažasvydžio pramogai (iki 3 asmenų). Tel. (8 676) 11121

Sporto klubas "Drageris" **Vilnius.** 100% nuolaida įvažiavimui į "dragų" varžybas sezono metu (gegužės 1 d. – spalio 1 d.). Tel. (8 5) 260 2670

BILIARDAS, BOULINGAS

Biliardo ir boulingo klubas "Trasalis" **Trakai.** 20% nuolaida boulingui ir biliardui. Tel. (8 655) 54889, www.trasalis.lt

Boulingas "Bruklino boulingas" **Šiauliai.** 20% nuolaida boulingo žaidimui. Tel. (8 41) 598686

Boulingo ir biliardo klubas "Topolio boulingas" **Vilkaviškis.** 20% nuolaida boulingo žaidimui. Tel. (8 615) 56659

Boulingo, biliardo klubas **Vilnius.** 20% nuolaida boulingo ir biliardo žaidimui. Tel. (8 612) 93836

Laisvalaikio klubas "Sūkurys" **Druskininkai.** 20% nuolaida boulingo žaidimui. Tel. (8 31) 352 212. www.sukurys.lt

Boulingo ir biliardo klubas "Amerigo" **Vilnius, Kaunas.** 20% nuolaida boulingo ir amerikietiško biliardo žaidimams. Tel. (8 5) 2490707, (8 37) 328686, www.amerigo.lt

Biliardo klubas "Entry" **Kaunas.** 20% nuolaida žaidimui. Tel. (8 37) 225420, 225430, www.entry.lt

Biliardo klubas "Free Ball" **Vilnius.** 20% nuolaida biliardo žaidimui. Tel. (8 5) 273 0591

"Pool House" biliardas **Vilnius.** 20% nuolaida žaidimui ir 5% nuolaida biliardo inventoriui įsigyti. Tel. (8 5) 277 4112

Klubas "Boulingo alėja" **Kaunas.** 20% nuolaida boulingo ir pulo žaidimams, 100% batelių nuomai. Tel. (8 37) 200030

Boulingo centras "Smūgis" **Klaipėda.** 20% nuolaida vienam takeliui. Tel. (8 46) 305305, www.smugis.lt

"Cosmic Bowling" boulingas **Vilnius.** 20% nuolaida boulingo (nuolaida taikoma vienam takeliui) ir pulo žaidimams. Tel. (8 5) 233 9909

KALBŲ KURSAI

Kalbų mokykla "Language academy" **Vilnius, Kaunas.** 15% nuolaida kalbų kursams Lietuvoje bei 50% nuolaida registracijai kursams užsienyje. tel. (8-5) 205 1229, (8-37) 713 413, www.lacademy.lt

"American Englisch school" 80 Lt nuolaida kalbų kursams Lietuvoje, 150 Lt nuolaida kalbų kursams ir stovykloms užsienyje. Tel. (8 5) 279 1011, (8 41) 526 804, www.ames.lt

"ELC English Language Courses" **Vilnius.** 100 Lt nuolaida kursams. Tel. (8 5) 241 3010, (8 652) 47775.

"Soros International House" 85 Lt nuolaida kalbų kursams mokytis grupėse Lietuvoje. Tel. (8 5) 272 4879, www.sih.lt

KELIONIŲ AGENTŪROS

www.travelonline.lt 6% nuolaida viešbučių, vilų, apartamentų užsakymams. Tel. (8 645) 44449

Kelionių agentūra "Estravel Vilnius American Express TRS" 5% nuolaida kruizams, keltams, viloms Italijoje ir TUI kelionėms ir 10% nuolaida ekskursijoms Lietuvoje. Tel. (8 5) 2125805, 2125803

Kelionių agentūra "Delta Interservis" 5% nuolaida kelionėms ir specialios nuolaidos agentūros partnerių organizuojamoms kelionėms (dviems asmenims). Tel. (8 5) 2107444

Turizmo agentūra "Ditmos projektai" 13% nuolaida "Ditmos projektų" agentūros organizuojamoms kelionėms (dviem asmenims). Tel. (8 5) 262 4929

Kelionių agentūra "Litaura" 5% nuolaida turistinėms, poilsinėms, savaitgalio kelionėms, 10% – "Litauros" organizuojamoms kelionėms, 12-15% – savaitgalio pramoginėms kelionėms. Tel.: (8 5) 273 1337, (8 37) 209 200

KITOS PRAMOGOS

www.skrydziaiorobalionais.lt 20% nuolaida ne daugiau kaip 2 žmonėms. Tel. (8 618) 30069

www.vejobroliai.lt 17% nuolaida pramoginiam ir akrobatiniam aitvarui. Tel. (8 640) 77701, www.vejobroliai.lt

Foto teatras **Vilnius.** 20% nuolaida fotosesijai, fotografijos kursams, renginių šventimui. Tel. (8 616) 41233 www.fototeatras.lt

Sanatorija "Eglė Plius" **Druskininkai.** 12 proc. nuolaida gydymo ir sveikatinimo paslaugoms.

"Anupriškių" nuotykių parkas **Trakų raj.** 15% nuolaida pramogoms dviems žmonėms. Tel. (8 611) 44445, www.anupriskes.lt

Verslo ir laisvalaikio centras "Margis" **Trakai.** 10% lauko pirtims ir kitoms pramogoms. (8 528) 21717, (8 685) 05550, www.margis.lt

"Eglės sanatorija" **Druskininkai.** 12% nuolaida gydymo ir sveikatinimo paslaugoms.

Žūklės reikmenų parduotuvė "Triturus" **Vilnius.** 15% nuolaida prekėms. Tel. (8 5)243 0234

Vandens pramogos "Trasalis" **Trakai.** 15% nuolaida vandens pramogoms su pirčių zona, 10% nuolaida VIP pirtims ir hamamo procedūroms. Tel. (8 528) 32247, www.trasalis.lt

SPA centras "Druskininkai" **Druskininkai.** 12% nuolaida vandens procedūroms ir masažo paslaugoms. Tel. (8 313) 54401, www.spadruskininkai.lt

Keleivinis pramoginis laivas "Nidas" **Nida.** 15% nuolaida kelionei laivu, 1 asmeniui. Tel. (8 698) 31378. www.nidas.eu

Lietuvos zoologijos sodas **Kaunas.** Nuolaida 1 bilietui – įėjimas už vaikiško bilieto kainą. Tel. (8 37) 332 540 www.zoosodas.lt

Lietuvos jūrų muziejus **Klaipėda.** Klubo nariams suteikiama grupėms taikoma nuolaida (apie 20%) bilietams į muziejų ir delfinariumą. Tel. (8 46) 492250. www.muziejus.lt

"VICHY" vandens parkas **Vilnius.** 15% nuolaida įėjimui. www.vandensparkas.lt

"Top Fun" akademija **Vilnius.** 15% nuolaida šokių, dainavimo, aktorinio meistriškumo bei grožio mokyklos užsiėmimams. Tel. (8 5) 2762689, www.topfun.org

Studija "Fotos" **Vilnius.** 10% nuolaida privačiai fotosesijai. Tel. (8 659) 22456. www.fotos.lt

Klaipėdos koncertų salė **Klaipėda.** 20% nuolaida 2 bilietams. Tel. (8 46) 410 566. www.koncertusale.lt

Lietuvos nacionalinė filharmonija **Vilnius.** 20% nuolaida 2 bilietams į Filharmonijos renginius Didžiojoje salėje. Tel. (8 5) 2665216, www.filharmonija.lt

"Druskininkų vandens parkas" **Druskininkai.** 10% nuolaida pirčių ir vandens pramogų kompleksų paslaugoms. Tel. (8 313) 52 338. www.akvapark.lt

Ekspozicijų centras **Kaunas.** 100% nuolaida įėjimui dviem asmenims į Ekspozicijų cento rengiamas parodas bei muges. Tel. (8 37) 796 901

Užeiga "Po vežimu" **Vilnius.** 11% nuolaida maistui ir gėrimams, 20% nuolaida pramoginei žūklei, 50% nuolaida vandens dviračių nuomai ir vandens čiuožykloms, 100% sporto inventoriaus nuomai. Tel. (8 620) 17444

GROŽIO PASLAUGOS

Masažo salonas "East Island Exotic" **Vilnius.** 15% nuolaida procedūroms. Tel. (8 5) 212 5599, (8 686) 99499, www.east-island.lt

SPA centrai "East Island" **Vilnius, Druskininkai.** 15% nuolaida grožio, SPA procedūroms ir soliariumui. Tel. (8 5) 272 2227, (8 682) 33222, www.east-island.lt

Rytų masažo namai "Azia SPA" 10% nuolaida procedūroms. Tel. (8 5) 2444646; (8 644) 03000, www.aziaspa.lt

"Nuad Thai" masažo salonas **Vilnius.** 15% nuolaida viso kūno masažams. Tel. (8 699) 92333, www.nuadthai.lt

"Nuad Thai" SPA centras **Vilnius.** 15% nuolaida viso kūno masažams, SPA paketams. Tel. (8 679) 98999, www.nuadthai.lt

SPA centras "Life energy SPA" **Druskininkai.** 10% nuolaida prekėms ir paslaugoms. Tel. (8 612) 33743, www.lifeenergyspa.lt

SPA centras "Femina Bona" **Kaunas, Palanga.** 10% nuolaida prekėms ir paslaugoms. Tel. (8 37) 208988, (8 460) 53332, www.feminabona.lt

Netūralios terapijos namai "Mezzanine" **Vilnius.** 25% nuolaida paslaugoms ir 15% nuolaida ekologiškai „Dr.Alkaitis" kosmetikai. Tel. (8 5) 2313734, www.mezzanine.lt

Verslo ir laisvalaikio centras "Margis" **Trakai.** 10% nuolaida grožio ir SPA procedūroms. (8 528) 21717, (8 685) 05550, www.margis.lt

Masažo centras „Thailand SPORT & SPA" **Vilnius.** 15% nuolaida viso kūno masažams ir SPA kompleksams. (8 640) 36236

"Sothys SPA centras" **Vilnius.** 10% nuolaida prekėms, paslaugoms. Tel. (8 5) 262 2777, www.sothys.lt

Grožio salonas "Sothys grožio institutas" **Vilnius, Druskininkai.** 10% nuolaida prekėms, paslaugoms. Tel. (8 5) 279 0775, (8 313) 60313, www.sothys.lt

Parduotuvė-salonas "Sothys" **Vilnius, Klaipėda.** 10% nuolaida prekėms, paslaugoms. Tel. (8 5) 272 8431, (8 46) 240 340, www.sothys.lt

SPA ir sveikatingumo centras "Trasalis" **Trakai.** 10% nuolaida procedūroms (išskyrus kompleksines programas ir akcijas), 20% nuolaida druskų kambariams, 10% nuolaida muzikiniam ugdomajam sveikatinimui, 10% nuolaida grožio paslaugoms. Tel. (8 528) 32204, www.trasalis.lt

Grožio ir SPA centras "Saulėja" **Kaunas.** 10% nuolaida SPA ir grožio paslaugoms (išskyrus SPA kompleksus) ir 12% nuolaida pirtims. Tel. (8 37) 233247, www.sauleja.lt

Masažai "Saulės link" **Kaunas.** 15% nuolaida masažui. Tel. (8 37) 456 789, www.sauleslink.lt

Soliariumas "Saulės link" **Kaunas.** 20% vienkartiniam įdegiui, 30% abonementui, 10% kosmetikai. Tel. (8 37) 456 789, www.saulesliink.lt

Įdegio be UVS salonas "Mississippi" **Vilnius.** 20% įdegio ir SPA seansams ir kosmetikai. Tel. (8 5) 212 2333

SPA centras "SPA Nida" **Nida.** 20% nuolaida paslaugoms. Tel. (8 678) 35882. www.spanida.lt

Masažų salonas "Shanti masažai" Nida. 15 proc. nuolaida visoms procedūroms. Tel.(8-677) 81001. www.ajurveda.lt, www.nidus.lt

Ajurvedos centras "Shanti" **Vilnius.** 15% nuolaida visoms procedūroms. Tel. (8 606) 75557. www.ajurveda.lt

Kauno ajurvedos centras "AUM" **Kaunas, Klaipėda.** 20% nuolaida ajurvediniams masažams ir pirtis nemokamai. Tel.: Kn. (8 620) 52987, Klp. (8 656) 65879. www.kjs.lt

Grožio salonas "Franko" **Vilnius.** 15% nuolaida kosmetikai. Tel. (8 5) 262 0082

"La Bamba" saulės studijos **Vilnius, Kaunas, Klaipėda.** 15% nuolaida apsilankymui saulės studijose ir 10% nuolaida įdegio kosmetikai. Tel. (8 5) 238 7210. www.labamba.lt

Soliariumas "Nefertiti" **Kaunas.** 18% nuolaida soliariumo paslaugoms. Tel. (8 37) 23 74 50

Grožio salonas "Salon+" **Vilnius, Kaunas, Klaipėda, Panevėžys, Utena.** 15% nuolaida visoms paslaugoms. Tel. (8 5) 249 2909

"Gatineau" grožio salonas **Vilnius.** 15% nuolaida visoms grožio paslaugoms. Tel. (8 5) 261 8364

"Nailbar" **Vilnius.** 16% nuolaida paslaugoms. Tel. (8 5) 269 0004, www.nailbar.lt

TEATRAS

Lietuvos valstybinis simfoninis orkestras **Vilnius.** 20% nuolaida 2 bilietams. Tel. (8 5 261 8828), www.lvso.lt

Elfų teatras **Vilnius.** 30% nuolaida 2 bilietams. Tel.: (8 5) 272 6052, www.elfuteatras.lt

Kauno valstybinis muzikinis teatras 20% nuolaida 2 bilietams. Tel.: (8 37) 200 933, (8 37) 228 784. www.muzikinisteatras.lt

Šiaulių dramos teatras 25% nuolaida 2 bilietams į spektaklius suaugusiems. Tel. (8 41) 524 968

Klaipėdos valstybinis muzikinis teatras 30% nuolaida 2 bilietams. Tel. (8 46) 397 400

Lietuvos rusų dramos teatras 30% nuolaida 2 bilietams, nuolaida netaikoma pigiausiems bilietams.

Gyčio Ivanausko teatras 20% nuolaida 2 bilietams. Tel. (8 659) 45673

Teatras vaikams "Raganiukės teatras" **Vilnius.** 20% nuolaida 2 bilietams. Tel. (8 677) 19812, www.raganiuke.lt

Kauno valstybinis dramos teatras 20% nuolaida 2 bilietams. Tel. (8 37) 224 064

Kauno mažasis teatras 30% nuolaida 2 bilietams. Tel. (8 37) 226 090

"Keistuolių teatras" **Vilnius.** 20% nuolaida 2 bilietams. Tel. (8 5) 2424585, www.keistuoliai.lt

Lietuvos nacionalinis dramos teatras **Vilnius.** 20% nuolaida 2 bilietams. Tel. (8 5) 2629771, www.teatras.lt

Anželikos Cholinos šokio teatras 15% nuolaida 2 bilietams. www.ach.lt

Oskaro Koršunovo teatras 20% nuolaida 2 bilietams.

Valstybinis Vilniaus mažasis teatras 15% nuolaida 2 bilietams. Tel. (8 5) 261 3195

Teatras "Kitas kampas" **Vilnius.** 20% nuolaida 2 bilietams. Tel. (8 687) 47290, www.kitaskampas.lt

Teatro klubas 20% nuolaida į teatro klubo organizuojamus renginius Tel. (8 618) 71731, www.teatroklubas.lt

Šokių studija "Aura" 30% nuolaida 2 bilietams renginiams vykstantiems Kaune, 40% nuolaida 2 bilietams renginiams vykstantiems Vilniuje. Tel. (8 37) 202062, www.aura.lt

KINAS

Kino centras "Cinamon" **Kaunas, Klaipėda.** Bilieto kaina - 14 Lt. Nuolaida taikoma 2 bilietams. Tel. (8 700) 70111, www.cinamon.lt

Kino centras "Skalvija" **Vilnius.** Bilieto kaina 8 Lt. Tel. (8 5) 261 0505, www.skalvija.lt

"Forum Cinemas Babilonas" **Panevėžys.** Darbo dienomis, savaitgaliais ir švenčių dienomis bilieto kaina - 11 Lt. Nuolaida taikoma vienam bilietui. Dėl nuolaidų bare teirautis padavėjo. Tel. 1567, (1,9 Lt/min)

"Forum Cinemas Kaunas" **Kaunas.** Darbo dienomis bilieto kaina – 15 Lt, savaitgaliais ir švenčių dienomis – 17 Lt. Nuolaida taikoma 1 bilietui. Dėl nuolaidų bare teirautis padavėjo. Tel. 1567 (1,9 Lt/min)

"Forum Cinemas Akropolis" **Vilnius.** Darbo dienomis bilieto kaina – 15 Lt. Savaitgaliais ir švenčių dienomis – 17 Lt. Nuolaida taikoma 1 bilietui. Dėl nuolaidų bare teirautis padavėjo. Tel. 1567 (1,9 Lt/min)

"Forum Cinemas Vingis" **Vilnius.** Darbo dienomis bilieto kaina – 15 Lt. Savaitgaliais ir švenčių dienomis – 17 Lt. Nuolaida taikoma 1 bilietui. Dėl nuolaidų bare teirautis padavėjo. Tel. 1567 (1,9 Lt/min)

"Forum Cinemas Šiauliai" **Šiauliai.** Darbo dienomis bilieto kaina – 14 Lt. Savaitgaliais ir švenčių dienomis – 15 Lt. Nuolaida taikoma 1 bilietui. Dėl nuolaidų bare teirautis padavėjo. Tel. 1567 (1,9 Lt/min)

***454** Daugiau kaip vietos visoje Lietuvoje, kur taikoma nuolaida su "Laisvalaikio" klubo kortele!*

- Jei partneris siūlo akciją ar spec. pasiūlymą paslaugai, prekėms, sąskaitai – nuolaida su "Laisvalaikio" kortele netaikoma!
- Nuolaida bilietams į renginius taikoma tik įsigyjant juos Bilietai LT kasose. Užsisakius bilietus internetu - nuolaida negalioja!
- Būtume dėkingi, jei informuotumėte mus apie partnerius, nesuteikusius Jums nuolaidos su "Laisvalaikio" kortele, tel. (8 5) 212 3344 arba el. p. club@respublika.net.
- **Informacija "SEB Laisvalaikio" kredito kortelės turėtojams** "Laisvalaikio" partneriai Jums suteiks nuolaidą, kai parodysite savo kortelės paskutinius 6 skaičius. Jei dėl asmeninių priežasčių šių skaičių rodyti nenorite, partneris turi teisę nuolaidos netaikyti.

LAISVALAIKIS su RESPUBLIKA

A.Smetonos g. 2, LT-01115 Vilnius

REDAKTORĖ
Irena BABKAUSKIENĖ
tel. (8 5) 212 36 26
laisvalaikis@respublika.net

ŽURNALISTĖ
Elena NIKONOVAITĖ
tel. (8 5) 212 36 26
elena.nikonovaite@respublika.net

VYRIAUSIOJI DIZAINERĖ
Gabrielė SKRABULYTĖ
gabriele.skrabulyte@respublika.net

DIZAINERĖS
Adelė DAGELIENĖ,
adele.dageliene@respublika.net
Neringa SERŽANIENĖ
neringa.serzaniene@respublika.net

RINKODAROS SKYRIUS
Tel. (8 5) 212 33 44

PRENUMERATA
Tel. (8 5) 212 18 05

REKLAMOS SKYRIUS
Koordinatorė
tel. (8 5) 212 31 00
Apskaitininkė
tel. (8 5) 212 31 21

Faksas (8 5) 261 72 88
reklama@respublika.net

"LAISVALAIKIO" KLUBO PROJEKTO VADOVĖ
Jurgita GRICIŪTĖ
tel. (8 5) 212 33 44
club@respublika.net

"LAISVALAIKIO" KORTELĘ GALIMA UŽSISAKYTI

Bet kuriame SEB banko skyriuje

KORTELĖS KAINA

Naujos kortelės kaina - **150 Lt**
Kortelės galiojimo laiko pratęsimo kaina - **75 Lt**

Jei esate SEB banko klientas, kortelę galite užsisakyti internetu: www.seb.lt

"LAISVALAIKIO" KLUBAS

A.Smetonos g. 2, LT-01115 Vilnius
Tel. (8 5) 212 33 44
El. p. Vilniuje – club@respublika.net;
Kaune – kaunasclub@respublika.net

INFORMACIJA INTERNETE

www.laisvalaikis.lt, www.bilietai.lt

REKORDAS. Vokietijoje pasiektas naujas rekordas - ilgiausia džiūstančių kojinių eilė. Virvės, ant kurios sukabintos kojinės, ilgis - 2324,08 metro.

GOTAI. Vokietijos Leipcigo mieste vyko gotų kultūros gerbėjų suvažiavimas.

Fotografija: Oksana Točickaja (OKTO.LT),
vizažas ir plaukai: Kristina Rimdeikaitė ("International Make Up Center"),
apatinis trikotažas: "Wolford",
batai: "Este",
papuošalai: "Ibero".
Fotografuota vyno klube "Dream House".

23 metų kaunietė Neringa Vėžytė - nepataisoma optimistė. "Visada stengiuosi daug šypsotis, nes laimingas žmogus gali ir kitus paversti laimingais", - sako ši "Be You" prodiusavimo agentūros šokėja.

PASIPUOŠĖ. Neseniai vykusiame Kanų kino festivalyje buvo galima pamatyti įvairiausių aprangos kodų, vienas jų - toks.

EPA-Eltos nuotr.