Užsienyje dažnai koncertuojanti Alina Orlova nenorėtų palikti Lietuvos
Igno Maldžiūno nuotr.

A.Orlova savianalizei laiko neturi

Prieš porą metų įspūdingai debiutavusi ir taip pat įspūdingai iš viešo gyvenimo Lietuvoje tarsi pranykusi dainininkė ALINA ORLOVA (21) grįžta su geromis žiniomis. Iš Visagino kilusios savamokslės atlikėjos kūryba susidomėjo prancūzų leidybos kompanija "Fargo Records" - ji perleis 2008 m. pasirodžiusį albumą "Laukinis šuo dingo" ir išplatins jį po Vakarų Europos ir Skandinavijos šalių muzikos parduotuves. Šiemet atlikėja žada išleisti antrą albumą, o pasiklausyti naujų ir senų, tačiau visiškai kitaip skambančių Alinos dainų gerbėjai galės koncertuose vasario 8 ir 9 dienomis Vilniuje, Šv.Kotrynos bažnyčioje. Pastaruoju metu užsienyje dažniau dainuojanti Alina Vilniuje koncertuos tarp pasirodymų Rusijoje ir Paryžiuje.

Elena NIKONOVAITĖ

- Esi koncertavusi Paryžiuje. Dabar tavo albumą išleis prancūzų kompanija. Kas tave sieja su šia šalimi?
- Patinka prancūzai. (Šypsosi.)

- O prancūzų virtuvė?
- Man gaila sraigių ir varlyčių, kurias prancūzai valgo.

- Ar tikėjaisi, o gal net planavai tapti žinoma užsienyje?
- Ne. Tai užgriuvo staiga.

- Kokius jausmus, mintis sukelia žinojimas, kad tavo albumai gulės Vakarų Europos miestų muzikos parduotuvių lentynose?
- Man labai malonu tai įsivaizduoti. (Šypsosi.)

- Užsienyje dainuoji ir lietuviškai. Kaip publika reaguoja į mūsų kalbą?
- Pradžioje jie nesupranta, suglumsta, o paskui daug ploja.

- Kokie planai? Ar liksi gyventi Lietuvoje, jei jau dabar užsienyje koncertuoji dažniau nei gimtojoje šalyje?
- Man labai patinka šalis, kurioje gyvenu. Manau, kad tik čia mane supranta geriausiai. Nenorėčiau palikti Lietuvos.

- Kokiuose pasaulio didmiesčiuose lankeisi? Kaip juose jautiesi?
- Buvau Londone, Maskvoje ir Paryžiuje. Itin blogai pasijutau Maskvoje, nes tai labai didelis miestas.

- Ar turi svajonių miestą?
- Norėčiau gyventi "Avataro" žemėje - ten, kur skraido ant drakonų.

- Kokie kasdieniai veiksmai tau ypač brangūs, tarsi virtę savotiškais kasdienybės ritualais?
- Mėgstu žiūrėti pro langą.

- Kodėl?
- Nes už jo graži, didelė siena.

- Ar tau svarbu daiktai?
- Taip. Labai svarbus sąsiuvinis, į kurį rašau, nes mėgstu rašyti daug ir dažnai. Svarbu, ką rengiuosi. Kartais svajoju apie namą ant uolos krašto ir pilną spintą gražių suknelių.

Turiu raudonas languotas pižamines kelnes. Kad ir kur keliaučiau, visada jas pasiimu. Negaliu be jų užmigti.

- Kaip įveiki buitį?
- Kariauju su ja kasdien. Kai būna bloga nuotaika, laimi buitis, kai gera - laimiu aš.

- Koks tavo mėgstamiausias patiekalas?
- Įdarytas alijošius. Labai sveika. Bet dar neišmokau jo gaminti. (Juokiasi.)

- Kodėl daug dainuoji apie mirtį?
- Memento mori.

- Esi pesimistė?
- Man atrodo. Nežinau kodėl.

- Ką studijuoji?
- Visą gyvenimą žmogus mokosi, bet vis tiek miršta kvailas.

- Ar persikėlei iš Visagino į Vilnių, kaip anksčiau norėjai?
- Gyvenu Kaune. Labai patinka.

- Kokiu paros metu kuri?
- Naktį, nes tylu.

- Koks aprangos stilius tau labiausiai patinka?
- D&G. (Juokiasi). Man patinka mano pačios rengimosi stilius.

- Kokių užsienio atlikėjų kūryba žaviesi? Ko šiuo metu klausaisi?
- Dabar - nieko. Anksčiau klausydavausi Džo Daseno (Joe Dassin).

- Kokius lietuvių atlikėjus vertini?
- Man sunku vertinti, nes aš pati esu atlikėja. Nesinori kažko paminėti ar nepaminėti, kad neįsižeistų, kad paminėjau tą, o kito nepaminėjau.

- Ar turi vaikiną?
- O kas dabar jo neturi?

- Kas tau santykiuose yra svarbu?
- Santykiavimas, meilė, ištikimybė, akys, švarios rankos.

- Kokių žmonių savybių nemėgsti?
- Šiurkštumo, smurto - tiek vidinio, tiek išorinio.

- Ar tavo įvaizdžiu tebesirūpina Aleksandras Pogrebnojus?
- Manimi niekas nesirūpina...

- Vasario 8 ir 9 d. po 2 metų pertraukos dainuosi Šv.Kotrynos bažnyčioje, kurioje vyko ir pirmieji tavo koncertai. Kaip per šį laiką pasikeitei?
- Kaip niekuo nepasikeitė bažnyčia, taip niekuo nepasikeičiau ir aš.

- Kokie tavo būdo bruožai tau patinka, o kokie ne?
- Sunkus klausimas. Būnu taip stipriai užsiėmusi, kad nelieka laiko savianalizei.

- Kokios tavo mėgstamiausios gėlės?
- Alijošius, kaktusas, neužmirštuolė. Nes kontrastingos.

> "Kartais svajoju apie namą ant uolos krašto ir pilną spintą gražių suknelių"

- Geriausia perskaityta knyga?
- "Raudonosios armijos vadas". Skaičiau ketvirtoje klasėje. Labai patiko.

- Ar esi išsikėlusi tikslų?
- Noriu nugyventi gyvenimą taip, kad senatvėje nereikėtų gailėtis.

- Ką dabar dažniausiai pieši?
- Mėgstu piešti šuniukus ir miestų, kuriuose lankausi, karalius.

Vilniaus choro priešakyje - lietuviškoji Merlyn Monro

Teisėjai Modestas Pitrėnas, Rūta Ščiogolevaitė, Larisa Kalpokaitė ir Arnoldas Lukošius teisiamųjų neskriaudė

Chorai ruošiasi išlikimo kovai

Šeštadienį TV3 projektas "Chorų karai" nustebino naujais veidais - į Tailande su mylimuoju atostogaujančios Jurgitos Jurkutės vietą stojo aktorė Agnė Grudytė-Guobienė, o Deividą Norvilą-Deivį pakeitė besilaukianti jo draugė Renata Voitechovskaja, pasirodžiusi nuotakos amplua. Šviežio kraujo įlieta ir į komisijos gretas - chorus itin geranoriškai vertino aktorė Larisa Kalpokaitė, šmaikščiais komentarais pasižymėjo žurnalistas Arnoldas Lukošius. Komisija ir žiūrovai vertino chorų atliktus kūrinius iš žinomų filmų bei animacinių filmukų. Skambėjo dainos iš "Džiaze tik merginos", "Šuriko nuotykiai", "Armagedonas", "Liūtas karalius", "Šrekas" ir kitų. Ateinančiam šeštadieniui kolektyvai rengia dainas pagal įvairius muzikos stilius. Laukia įnirtinga kova, nes vienas iš šešių chorų turės palikti televizijos projektą.

Elenos NIKONOVAITĖS ir Mykolo AMBRAZO fotoreportažas

Raigardas Tautkus ir jo vadovaujamas Kauno miesto choras buvo...

...absoliutūs projekto lyderiai

Balsą laikinai praradusi Mia chorui padėjo sokiu

Melynasis Edmundo Seiliaus choras atliko dainą iš "Šreko"

Evelina Anusauskaitė, Sasha Song ir baltasis Šiaulių choras

Ateinantį šeštadienį vienas iš chorų paliks TV projektą

Išimties tvarka "Chorų karuose" pasirodė nauji veidai - Renata Voitechovskaja ir Agnė Grudytė-Guobienė

"Nefiltruoto" alaus pristatymo šeimininkai - "Švyturio-Utenos alaus" valdybos pirmininkas Tomas Kučinskas ir generalinis direktorius Rolandas Viršilas

Vyriausioji "Švyturio" aludarė Džuljeta Armonienė pabrėžė, kad "Nefiltruotas" gaminamas tik iš natūralių žaliavų

Naujo "Nefiltruoto" alaus ragavo dainininkas Viktoras Diavara

Kuo skiriasi nefiltruotas alus nuo filtruoto, domėjosi aktorius Dalius Mertinas ir konjako žinovas Juozas Kabašinskas

Aktorius Ramūnas Rudokas į "Švyturio" miestelį atvyko su drauge Kamile

"Švyturio" "Nefiltruotas": naujas alus, sena istorija

Neseniai Vilniuje, po "Žemaičių smuklės" stogu, šurmuliavo nuotaikingas "Švyturio" miestelis. Originalaus lietuviško interjero aplinkoje, kurią dar pagyvino natūralius maisto produktus siūlantys tiekėjai ir tradiciniais kostiumais pasipuošę aktoriai, Klaipėdos krašto aludariai pristatė naują "Švyturio" alų "Nefiltruotas". Šios rūšies alus pilstomas į butelius prieš tai neperėjęs šiuolaikiniu filtravimo procesu, todėl jame išlikusios mielės gėrimui suteikia tirštumo, savito skonio ir išvaizdos. "Alaus žinovai nuo seno itin vertino alų, kurio būdavo galima paragauti tik alaus darykloje prieš jo filtravimą. Toks alus - natūralus, drumstas - buvo verdamas Klaipėdos darykloje jos gyvavimo pradžioje", - apie seną-naują alų pasakojo Rolandas Viršilas, "Švyturio-Utenos alaus" generalinis direktorius. "Nefiltruotas" alus dėl ypatingos technologijos bus gaminamas nedidelėmis partijomis, kurios gali skirtis drumstumu - natūralių nuosėdų kiekiu.

Elenos NIKONOVAITĖS ir Sauliaus VENCKAUS fotoreportažas

Viena kitą ypač aistringai sutiko aktorė Edita Užaitė ir žurnalistė Rūta Mikelkevičiūtė

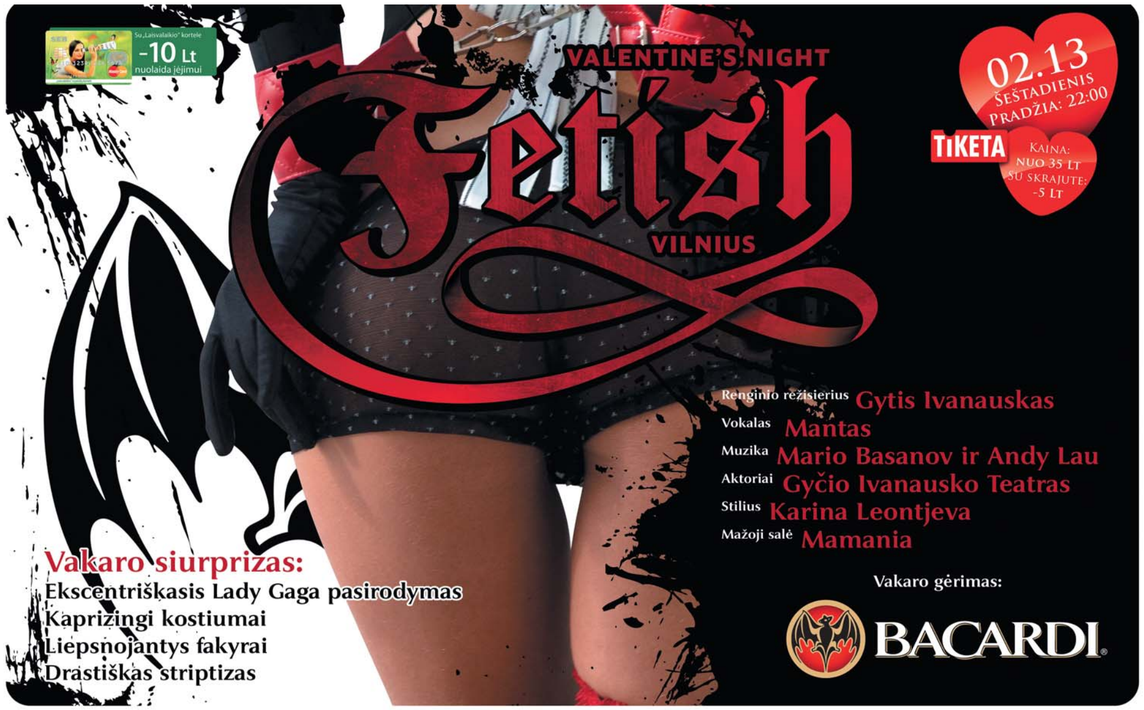

Klubas Pacha • Vilniaus Vartai • Gynėjų g. 14 • info@pachavilnius.lt • VIP apartnavimas ir staliukų rezervacija +370 620 22044
Klubas pasilieka teisę keisti programą, neleisti nepageidaujamų ir jaunesnių nei 18 metų asmenų be papildomo paaiškinimo.
www.pachavilnius.lt

www.myspace.com/pachavilnius • www.facebook.com/pachavilnius • Mūsų draugai: balsas.lt pazintys.lt MAKE UP STORE .komitetas. PACHA VILNIUS

Įtemptas gyvenimo ritmas dirigentą Modestą Pitrėną kartais priverčia viršyti greitį
Irmanto Sidarevičiaus nuotr.

M.Pitrėnas susidūrė su traktoriumi

Tarp Vilniaus, Kauno ir Rygos šiuo metu gyvenantis Kauno miesto simfoninio orkestro dirigentas Modestas Pitrėnas praėjusį penktadienį pateko į automobilio avariją. "Chorų karų" komisijos narys važiuodamas iš Rygos susidūrė su traktoriumi.

Pastarosiomis dienomis vairuotojams itin nepalankios oro sąlygos koją pakišo ir gerai žinomam dirigentui. "Nebūsiu originalus. Dėl prastų oro sąlygų, slidaus ir nenuvalyto kelio susidūriau su ūkininko traktoriumi, o tiksliau - su traktoriaus priekaba, kurioje buvo vežami grūdai. Išbyrėjo gal 15 kilogramų grūdų", - apie avariją ir jos nuostolius pasakojo dirigentas.

Iškalbos nestokojantis M.Pitrėnas draugiškai susitarė su ūkininku, sumokėjo jam už grūdus ir juodu, paspaudę vienas kitam rankas, išsiskyrė. Dirigentui liko apytuštės kišenės ir sumaitotas automobilis. Laimė, nenukentėjo nė vienas žmogus. "Nukentėjo tik metalas ir plastikas. Mėsa išliko sveika", - šypsojosi "Chorų karų" komisijos narys.

Nors dirigentas tvirtino, kad yra atsakingas vairuotojas, dabartinis jo gyvenimo tempas kartais priverčia kelyje padidinti greitį. "Kartais dėl įtempto gyvenimo ritmo tenka viršyti greitį, tačiau esu pareigingas vairuotojas. Stengiuosi, kad į pavojų nepakliūčiau nei pats, nei kiti", - sakė M.Pitrėnas.

Parengė Agnė VAITASIŪTĖ

"Eurovizijos" atrankų senbuviai

Trisdešimt šešios Lietuvos ir užsienio atlikėjų dainos dalyvaus nacionalinėje "Eurovizijos" dainų konkurso atrankoje. Iš didžiulės paraiškų gausos atrinktų atlikėjų ir jų dainų sąrašą pirmadienį paskelbė konkursą rengianti Lietuvos televizija ir radijas.

Nuo vasario 13 dienos tris šeštadienius vyks atrankos koncertai, o kovo 4 dieną planuojama tiesiogiai rodyti finalą, kurio nugalėtojas ir atstovaus Lietuvai 55-jame "Eurovizijos" dainų konkurse Osle.

Pasak prodiuserio Jono Vilimo, dalyvauti nacionalinėje atrankoje buvo pateikta 81 paraiška, kai kurie pretendentai pateikė po keletą dainų. "Šįmet buvo netikėtumas, kad bendras pateiktų dainų skaičius yra didelis, pateikta 81 daina - tai išties yra daug. Kai kurie atlikėjai pateikė po dvi dainas, tačiau teko daryti griežtą atranką - iš 81 dainos mūsų atrankoje, kuri bus transliuojama ir kurioje dalyvaus žiūrovai kaip rinkėjai, dalyvaus tik 36-ios dainos", - sakė J. Vilimas.

Tarp atrinktų atlikėjų - gerai žinomi vardai Amberlife, "InCulto", "4 Fun", šeštą kartą nacionalinėje atrankoje dalyvausiantis "Saulės kliošas", dainininkai Daina Bilevičiūtė, Mindaugas Mickevičius-Mino, Sasha Song ir Nora Strolytė, Donatas Montvydas, Ruslanas Kirilkinas, aštuntą kartą nacionalinėje atrankoje dalyvausianti Aistė Pilvelytė, kiti žinomi dainininkai - Merūnas, Marta Lukošiūtė, Evelina Sašenko, Jūratė Miliauskaitė, po ilgos pertraukos sugrįžtanti Sati ir kiti.

ELTA

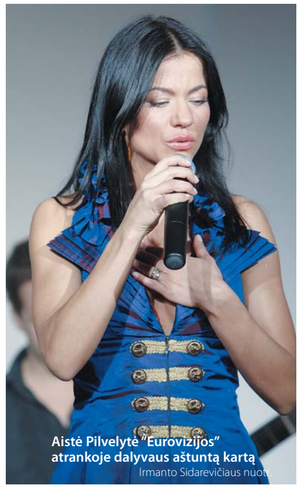

Aistė Pilvelytė "Eurovizijos" atrankoje dalyvaus aštuntą kartą
Irmanto Sidarevičiaus nuotr.

Krepšinio gerbėjams – naujas alus

„Kalnapilis" alaus mėgėjams pristato naujovę, skirtą visiems Lietuvos krepšinio gerbėjams. Aludariai pradeda gaminti specialiai Lietuvos krepšinio lygai sukurtą alų „Kalnapilis LKL". Gamintojai neabejoja, kad krepšinio šalyje toks alus tikrai atras savo gerbėją ir krepšinio mėgėjai įvertins naują alų.

„Tai - šviesus, išraiškingo skonio lager tipo alus", - teigia „Kalnapilio-Tauro grupės" generalinis direktorius Marijus V.Kirstukas. Praėjusiais metais „Kalnapilis" atnaujino bendradarbiavimą su Lietuvos krepšinio lyga ir tapo LKL generaliniu rėmėju. „Mes didžiuojamės, kad esame lietuviško krepšinio dalis ir galime prisidėti prie šio žaidimo talentų ugdymo ir tradicijų populiarumo", - sakė „Kalnapilio" vadovas.

Aludariai alų „Kalnapilis LKL" siūlys skardinėse, kurių apipavidalinimui bus panaudotos visiškai naujos technologijos. Jų dėka ant skardinės viršaus bus pavaizduotas oranžinis visiems krepšinio gerbėjams žinomas krepšinio kamuolio antspaudas.

„Kalnapilis" taip pat LKL logotipu papuoš ir dar vieno naujo alaus pakuotę. Šią savaitę vartotojai jau galės išmėginti nealkoholinio „Dvarų" alaus skonį. „Pastebėjome, kad daugėja žmonių, kurie kartais nori išgerti nealkoholinio alaus, todėl mūsų pareiga yra pasiūlyti gero skonio alų, pasižymintį puikiu aromatu", - apie naują alų sakė M.V.Kirstukas.

Kalnapilis | LKL

Užs.216

SKANIAI IR SVEIKAI
meniu.lt

"Power Love Day" - pasaulinis Valentino dienos šėlsmas geriausiuose Lietuvos klubuose

"Power Hit Radio" visus kviečia švęsti šventę, kuri jungia valstybes, sukelia karus ir nugali visas jėgas. Meilės paradas pasaulyje švenčiamas vasario 14 d.

Judėsime karštais hauso ritmais visoje Lietuvoje sekmadienį, vasario 14 d. Pirmadienis ir antradienis - ne darbo dienos, tad šėlsime iki paryčių visa jėga.

Projektas turi ilgą istoriją

Jis prasidėjo 2006 m. Ledo arenoje su žvaigžde Niku Vorenu (Nick Warren). Tada arenoje šėlo daugiau kaip 4000 jaunuolių. Vėliau renginys sumažino pagreitį, tačiau stiprino kokybę, jis daugelį metų griovė "Forum Palace" sienas. Ten koncertavo anglai "Omid 16b", "Layo and Bush wacka", Moshic iš Izraelio, Phatjak iš Graikijos, Sultan iš Kanados. Meilės muziką skleidė daugelis Lietuvos scenos diskžokėjų. Per tuos metus renginį aplankė daugiau kaip dešimt tūkstančių žmonių.

Pirmas atvejis klubinėje istorijoje

Šiais metais meilės diena jungs tris didžiausius miestus - Vilnių, Kauną, Klaipėdą. Vilniaus klubus "Pacha" ir "Mens Factory", Kauno naują klubą "Embassy" ir "Dr.Who" - gausiai lankomą klaipėdiečių klubą. Pasirodys visa armija artistų: anglas Jody Wisternoff, olandai "16 Bit Lolitas", graikas Angel Stoxx, Lietuvos atstovai Leon Somov & Jazzu, Justin Xara, Julia Fedotova. Juos palaikys vietiniai klubų rezidentai. Tai yra pirmas atvejis, kai klubai susijungė į vieną renginį. 2010 m. daugelis geriausių klubų susijungė į tarptautinį projektą "Love Day" ir nusprendė sukviesti vienu metu apie 3000 žmonių skirtingose erdvėse, miestuose.

"Laisvalaikio" inf.

Švęsime

- **Vilnius.** "Pacha" Jody Wisternoff/Justin Xara/Martynas M "Mens Factory": 16 Bit Lolitas/Julia Fedotova/Weepee/Erotikos šou
- **Kaunas.** "Embasy" Angel-Stoxx-Phatjak/Justin Xara/Erotikos šou
- **Klaipėda.** "DrWho": Leon Somov & Jazzu
- **Marijampolė.** Klubas "Lūna". Originalaus skambesio projekte THE WHITELINE - VALENTINE: Virus J/Soliaris/Dj EMma

Tarp jungtinių diskžokėjų pajėgų - Julia Fedotova ir Justin Xara
Vyginto Skaraičio nuotr.

Sek informaciją, klausykis atvykstančių atlikėjų muzikos ir parsisiųsk nemokamai naujausios muzikos čia: http://www.facebook.com/meilesdiena

Nuo vieno jubiliejaus iki kito tomis pačiomis pėdkelnėmis

Irmanto Šidarevičiaus nuotr.

Šį sykį stiliaus rubrika itin moteriška, kalba suksis apie pėdkelnes - ne bet kokias, o aukštos klasės ir liekninančias. “Turime klienčių, kurios tas pačias pėdkelnes dėvi penkerius ar net dešimt metų”, - stebina sostinėje daugiau nei dešimt metų gyvuojančios “Wolford” parduotuvės savininkė. Pasaulinio kojinių pramonės lyderio “Wolford” šešiasdešimties metų patirtį - investicijas į mokslinius tyrimus, atradimus, aukštos kokybės technologijas - vertina ne tik viso pasaulio moterys, bet ir garsūs dizaineriai, bendradarbiaujantys su šia kompanija. Apie pėdkelnių, apatinio trikotažo verslo ypatumus ir privilegijas į “Laisvalaikio” klausimus atsako “Wolford” parduotuvės direktorė VIDA CHODINA.

Vida Chodina

Genutė ŽALIENĖ

“Olialia pupytės” pasipuošusios “Wolford” glaustinukėmis
Gedimino Žilinsko nuotr.

- Kaip manote, kokias pėdkelnes moteris turi mūvėti jachtoje?

- Jokių.

- Daugybė moterų tik pasvajotų turėti prabangos prekių parduotuvę... Ar vis dėlto ir jums būna, kad ryte blaškotės neturėdama kuo rengtis?

- Pirmiausia iš ryto bandau suprasti, koks oras, - tada mažiau blaškytis reikia. Nemėgstu turėti labai daug drabužių, bet mėgstu turėti kokybiškus, kurie man tinka ir patinka.

- Kiek laiko gyvuoja “Wolford” parduotuvė ir kaip kilo idėja ją įkurti?

- Idėja 1997 metais kilo spontaniškai, gal net beprotiškai - tiesiog jaučiau, kad to noriu! Net nežinau, ar dabar užtektų tos drąsos...

- Kaip užmezgėte kontaktus su pasauliniu kojinių pramonės lyderiu “Wolford”?

- Viskas įvyko labai greitai, galbūt sėkmė? (Mirkteli.) Esu dėkinga keliems savo bičiuliams, kurie padėjo ir palaikė.

- Kuo išskirtinė “Wolford” produkcija?

- Kokybė, kokybė ir dar kartą kokybė. Pėdkelnės, kojinės ir glaustinukės - geriausi! Kas dar nesate bandę, siūlau pabandyti, patikėkite - verta.

- Kelioms lietuvių moterų kartoms pėdkelnės asocijuojasi su deficitu, bet tikrai ne su šimtą litų siekiančia suma. Ar galite įrodyti toms moterims, kad geras daiktas vertas tos sumos, už kurį mokama?

- Reikia surizikuoti ir pabandyti, niekas dar nesigailėjo... Turime klienčių, kurios tas pačias pėdkelnes dėvi penkerius ar net dešimt metų.

- Ar jūs pati dažnai “išbandote” drabužius ir aksesuarus iš kitų parduotuvių?

- Aš, kaip ir kiekviena moteris, mėgstu puoštis, o moterims reikia visko...

- Kur perkatės drabužius?

- Žinoma, kad “Wolford”, pėdkelnių ir trikotažo nesu niekur kitur pirkusi. Man patinka kokybiški daiktai. Jei man patinka, perku įvairių gamintojų daiktus.

- Šalia kokių prekės ženklų “Wolford” gaminiai geriausiai dera?

- “Wolford” yra klasika, dera beveik su visais prekės ženklais. Daugelis moterų šios firmos gaminius dėvi metų metais.

- Jūsų nuomone, kas moteriai turėtų būti svarbiausia: apatinis trikotažas, laikrodis, pėdkelnės, batai ar džinsai?

- Jei juokausime, tai šis sąrašas dar ne visas. (Juokiasi.) Pati teikiu pirmenybę ir batams, ir rankinėms, ir pėdkelnėms, ir trikotažui.

- Kokias klaidas daro moterys, rinkdamosi pėdkelnes ar apatinį trikotažą?

- Visada yra lengviau patarti, kada moteris žino, ko nori, bet jei ji nežino ir nenori klausyti profesionalo patarimo, tada jau sunku.

- Ar turite pėdkelnių tinstančioms, stambioms kojoms, kad vizualiai bent jau liekniau atrodytų?

- Taip, yra tam tikros labai efektingos pėdkelnių linijos, apspaudžiančios visas kojas: “Miss W”, “Individual 50 Leg Support”, “Individual 10 Leg Support”.

- Sako, moterys, pradėjusios pirkti brangų apatinį trikotažą, tampa nuo jo priklausomos. Ką tai reiškia?

- Tas pats kaip ir bet kurio gero gaminio pabandžius - blogesnio jau nesinori...

- Kokie yra “Wolford” klientai?

- Nuostabūs žmonės. Dešimt metų matyti nuolatinius klientus yra labai malonu. Džiaugiuosi, kad jie yra patenkinti.

- Ar turite plėtros planų?

- Žinoma, dabar svarstomas naujos gražios parduotuvės planas.

> “Wolford” yra klasika, dera beveik su visais prekės ženklais”
> Vida Chodina

> “Turime klienčių, kurios tas pačias pėdkelnes dėvi penkerius ar net dešimt metų”
> Vida Chodina

Užgavėnių chaosas "SupaDevynios" ritmu

Po daugybės rimties ir susikaupimo švenčių vieną dieną per metus tiesiog privalu atsiduoti rėkiančių spalvų, garsų ir balsų kakofonijos, skardaus juoko, būrimo ir persirengėlių siautuliui. Įsitraukti į magiško Užgavėnių karnavalo sūkurį, pagardintą autentiškais elementais, šiemet vasario 13 d. vėl kviečia "SupaDevynios". Organizatoriai žada spalvingą fiestą, o dvejojantiesiems primena: kas per Užgavėnes nesisupa, to derlius nedera!

"Metal On Metal" bus su kraują stingdančiomis kaukėmis

Siautulio karavanas

Gamtos ritmo padiktuotos Užgavėnės pašėlusiais ritualais jau pagonybės laikais gaivališkai triuškino ne tik žiemos įšalą. Bizūnais ir šluotomis apsiginklavę "čigonų", "vengrų", "ožių" ar "giltinių" būriai žiemą iš kiemo ir širdžių varė vaidinimais ir juoku.

Kaukėti persirengėliai, laikydamiesi auksinių smagiausios metų šventės taisyklių - nedirbti, sočiai prisivalgyti ir pasilinksminti iš širdies, kasmet kviesdami pavasarį krečia pokštus. Darbas visuotinių linksmybių metu ne tik iš triukšmingos minios išskiria paniurėlius, bet ir gali prišaukti nelaimę. Senovės lietuviai tikėjo, kad stropiųjų stogus vėjas plėšys, o mėsa sukirmys.

Sočiai valgyti per Užgavėnes privalu bent devynis kartus, juk jei per pavasario sutiktuves prisivalgysi, visus metus būsi sotus. Tuo tarpu nevaržomos linksmybės kartą per metus įtraukia į magišką kvaitulį, kur kiekvienas, pasirengęs kaukėmis, laisvas persikūnyti ir švelniai pašiepti negeroves.

"SupaDevynios" įsups triukšmingą fiestą

Visas pasaulis ryškiaspalviais karnavalais kasmet savaip bando prisivilioti pavasarį. Lietuviai turi savo originalią, tradicijomis apipintą Užgavėnių fiestą, kasmet kaitinančią kraują ir pabudinančią sielas šėlsmui. Jau vasario 13 d. originalų šokį, muziką ir vizualinį meną sujungiančių projektų organizatoriai "SupaDevynios" pasirengusiesiems linksmybėms Užgavėnių dvasią šiemet įpūs Teatro arenoje Vilniuje. Šventinį šurmulį nuspalvins ir pavasario atgimimo simbolius tamsoje šviečiančiais dažais ant atlikėjų ir lankytojų kūnų tapys dvi menininkų komandos.

Amžiną autentiškų Užgavėnių personažų Lašininio ir pavasario šauklio Kanapinio ginčą Šarūnas Kirdeikis ir "Show Makers" pavers improvizuota kova, vėliau peraugsiančia į įspūdingą būrio šokėjų pasirodymą. Tuo tarpu karnavalo karštį kurstys energingieji "InCulto". Grupė pasirodymo metu ruošiasi ne tik čia pat scenoje transformuotis į magiškus personažus, bet ir pakeisti instrumentų arsenalą, kad išgautų "užgavėnišką" skambesį.

Sups per naktį

Linksmiausio metų karnavalo prieskoniai - visuomet stebinantys "electro" virtuozai "Metal on Metal". Jie rengia specialią aprangą, kad žiūrovai juos geriau matytų. Pasirodymo detalių vyrai neatskleidė, tik gandas sklando, kad jie bus su kraują stingdančiomis kaukėmis.

Sparčiai populiarėjantis duetas "The Sneekers" šventės siautulį intensyviais ritmais sūpuos ir nurimti jam neleis iki pat ryto.

Bilietais į "SupaDevynios" Užgavėnes prekiauja "Tiketa".

"Laisvalaikio" inf.

Šarūno Kirdeikio ir "Show Makers" pasirodymas įtrauks į improvizuotą Kanapinio ir Lašininio kovą
VidoŠčavinsko nuotr.

"The Sneekers" komanda taip pat ruošia specialų pasirodymą
Organizatorių nuotr.

Karnavalo karštį kurstys energingieji "InCulto"
Stasio Žumbio nuotr.

Justui romantiškus vakarus su mergina atstoja koncertai

Brangiems žmonėms Justas mėgsta dovanoti paties pieštus jų portretus
"Promostar" nuotr.

Realybės šou "Dangus 2" nugalėtojas JUSTINAS LAPATINSKAS šiuo metu daugiausia laiko praleidžia repetuodamas naujo albumo "Ateinu rytoj" dainas, mat ruošiasi įspūdingam pristatymo koncertui, kuris vasario 23 d. bus surengtas sostinės "New York" klube. "Laisvalaikiui" dainininkas atskleidė, kad šiuo metu yra vienišas, todėl visos mintys sukasi tik apie muziką.

- Susidaro įspūdis, kad tu tarsi atsirandi, šiek tiek padainuoji, o paskui vėl kažkur išnyksti.

- Toks įspūdis gali susidaryti. Bet iš tiesų niekur nedingstu. Tai, kad esu mažiau matomas televizijos ekranuose, nereiškia, kad mažiau dainuoju. Patirties semiuosi iš savo solinių koncertų - kaupiu ją, kad laikui atėjus galėčiau pasirodyti visu gražumu.

- Neseniai išleidai albumą "Ateinu rytoj". Ką apie jį pats gali pasakyti? Kiek skirtum balų?

- "Ateinu rytoj" yra lyg mano nauja vizitinė kortelė. Šio albumo idėja ir buvau gyvas visus pastaruosius dvejus metus. Buvo visko - ir nuosmukių, ir pakilimų. Jei klausiate mano nuomonės apie savo albumą... Manau, apskritai neverta leisti produkto, kuriam negali skirti aukščiausio įvertinimo. Vis dėlto objektyviausią įvertinimą pateiks mano griežčiausia komisija - klausytojai.

- Vasario 23 d. rengi įspūdingą albumo pristatymo koncertą. Papasakok apie jį plačiau.

- Jei tikitės šokiruojančių nuogybių, daug pompastikos ir blizgučių, turiu jus nuvilti. Viskas, ką galiu pažadėti, - tai dvi valandos tikros, išgyventos ir gyvos muzikos, kurią atliksiu ne tik aš, bet ir mano kviesti draugai: Marijonas, Mantas, Mundis, Šorena, "Electric Ladies". Manau, kaip tik tokių renginių normalūs žmonės ir pasiilgo...

- Koks yra populiarios dainos receptas?

- Asmeniškai aš neturiu jokio slapto ginklo, kuris garantuotų dainos sėkmę. Tiek kurdamas, tiek atlikdamas muziką stengiuosi perteikti jausmą, nuotaiką. Jeigu pats gerai jaučiuosi dainuodamas, vadinasi, ši daina turi potencialo sužavėti ir klausytojus. Kiekvienas žmogus yra asmenybė, turinti savo muzikinį skonį, tad kiekvienam, kad ir kaip to norėčiau, neįtiksiu.

- Ar skyrėsi tavo muzikinis skonis paauglystėje nuo dabartinio? Kokių grupių klausydavai anksčiau ir kokie tavo mėgstamiausi atlikėjai dabar?

- Klausiausi visko, ko klausėsi visi paaugliai. Puikiai atsimenu laikotarpį, kai mano ausinuke skambėdavo to meto kultinės grupės "Junior", "Karališka erdvė", ŽAS, SEL. Paskui žavėti pradėjo "Foje", "Metallica", "Queen", "Led Zeppelin", AC/DC. Tiesą sakant, šių grupių mielai klausausi ir dabar, nes tai jau klasika. Šiuo metu mano muzikinis skonis apima pačius įvairiausius muzikos stilius - nuo džiazo iki roko, nuo klasikos iki visiško popso.

- Gal neseniai atradai naują ir įdomią grupę?

- Tikrai taip... Ir ieškoti toli nereikėjo. Gimtajame mieste Druskininkuose teko laimė išgirsti naują ir perspektyvią jaunimo roko grupę - "Samagon". Jos pavadinimas šokiruoja, tačiau jų atliekama muzika tikrai unikali.

- Ar sieji savo ateitį su muzika? Ar manai, kad ateityje muzika liks tik hobis?

- Tikrai taip. Viena mergina man jau parodė, ką gali pasiekti nuolat dirbdamas ir tobulėdamas. Supratau, jog mano gyvenimas - muzika ir muzikoje. Tegu neturėsiu prabangaus BMW, bet jausiuosi laimingas darydamas tai, kas man labiausiai patinka.

- O kas naujo meilės fronte?

- Vėl esu vienišas, tačiau daugiau nepasakosiu. Aš įpratęs savo meiles saugoti nuo žiniasklaidos ir viešo dėmesio, gal todėl ir nesilankau vakarėliuose, o renkuosi mylimo žmogaus glėbį. Šiaip ar taip, dabar mano gyvenime kiekvienas išėjimas į sceną - lyg romantiškas vakaras su mergina. O tikra meilė (tokia kaip filmuose) ateis pati.

- Kokios merginos tave žavi?

- Negaliu pasakyti, kad jos turi būti gražuolės blondinės ilgais plaukais. Pirmiausia susižaviu merginų akimis. Juk jose atsispindi "aš", vidinis žmogaus pasaulis. Žinau, kad tai be galo banalu, bet taip jau yra.

- Vilniaus kolegijoje baigei pramoginio scenos meno specialybę. Gal studijuoji ką nors toliau?

- Vilniaus kolegija mus parengė gyvenimui labiau, nei aš tikėjausi. Esu linkęs sutikti su V.Lenino teiginiu "Mokytis, mokytis ir dar kartą mokytis", todėl nusprendžiau žinias pagilinti. Šiuo metu Vilniaus pedagoginiame universitete studijuoju muzikos pedagogiką.

- Ar mėgsti filmus? Kokį filmą esi paskutinį kartą matęs ir rekomenduotum pamatyti kitiems?

- Norėčiau pasiūlyti pažiūrėti filmą "Adomo obuoliai". Pats jį mačiau bemaž jau 28 kartus. Mano galva, tai puiki psichologinė drama, skirta žmonėms, kurie, kaip ir filmo herojus, gyvena savo susikurtame pasaulyje. Tiesą sakant, ne kartą esu girdėjęs replikas, jog aš pats gyvenu savo išgalvotame pasaulyje. Gal todėl man šis filmas taip patinka.

- Kokią paskutinę knygą esi skaitęs?

- Paskutinė knyga, kurią skaičiau, yra Chucko Palahniuko "Kovos klubas". Ja taip susižavėjau, net kelissyk žiūrėjau ir pagal šią knygą pastatytą filmą.

- Gal turi kokių slaptų talentų, be muzikos?

- Brangiems žmonėms mėgstu dovanoti jų portretus, kuriuos piešiu pieštuku. Nežinau, ar tai talentas, tačiau pamažu tai man tampa savotiška tradicija. Dar merginos sako, kad su manimi tiesiog nuostabu šokti, nes puikiai jaučiu ritmą.

- Ką mėgsti veikti laisvalaikiu?

- Kai pagalvoju, tai mano visas gyvenimas yra laisvalaikis. Kai nekoncertuoju, daug dainuoju, šoku, bendrauju su draugais, piešiu, keliauju po Lietuvą, važinėju autostopu, fotografuoju...

- Ar dažnai grįžti į gimtuosius Druskininkus?

- Visus savaitgalius, jei tik būnu laisvas ir nekoncertuoju. Ko gero, tai dar viena priežastis, kodėl nesilankau vakarėliuose... Grįžus į Druskininkus, išnyksta visos problemos, rūpesčiai. Lieka tik mylinti šeima, draugai. Gal esu šeimos žmogus?

- Ar dažnai žiūri televizorių? Kokia tavo mėgstamiausia laida?

- Televizorių žiūriu retai, dažniausiai tik grįžęs į Druskininkus ir tik prieš miegą. Manau, televizijoje yra per daug laidų, kuriose tiesiog tuščiažodžiaujama. Aš žiūriu tai, kas mane gali pralinksminti, pavyzdžiui, parodijų laidą "Dar pažiūrėsim". Norėdamas informacijos, renkuosi žinias, o jei reikia rimčiau pamąstyti, nevengiu pažiūrėti ir "Bėdų turgaus". Šią laidą derėtų pažiūrėti visiems ir bent kartą pagalvoti, kad gyveni tikrai gerai, o tavo bėdos tėra tavo paties egoizmo vaisius.

- Kadangi dabar Lietuvoje laikai sunkūs, ar nemąstei apie emigraciją? Kaip į ją žiūri?

- Žinote, ką aš pasakysiu - pirmiausia labai myliu savo šalį, myliu jos paprastus žmones. Todėl dėl sotesnio kąsnio ar gražesnio rūbo neaukosiu to, ką turiu. Gyvenu savo pasaulyje, kuriame pirmenybę skiriu šeimai ir jos vertybėms. O juk gyventi verta tik dėl tų žmonių, kurie gyvena dėl tavęs.

- Gyvenimo šūkis, kuriuo vadovaujiesi?

- "Už tave niekas darbo geriau nepadarys!"

Kalbino Jurgita KVILIŪNAITĖ

Mylinčių žmonių šventė - jau čia pat. Ieškantieji jausmams išreikšti tinkančių dovanų kviečiami užsukti į Vilniuje, Jogailos g.13/1, bei virtualioje erdvėje įsikūrusią gėlių parduotuvėlę www.floravitas.lt. Viena labiausiai išplėtotų jos paslaugų - gėlių pristatymas į biurą, namus. Netikėtumo efektas gėlės gaunančiajam garantuotas, o jei dar jas įteikia serenadą dainuojantis gitaristas... "Po muzikinio gėlių pristatymo labai dažnai sulaukiame padėkų", - apie įspūdį darančią paslaugą sakė Kristina Skokova, "Floravito" direktoriaus pavaduotoja.

Kristina Skokova įsitikinusi: Vilniaus mieste "Floravitas" - gėlių pristatymo lyderis
Mykolo Ambrazo nuotr.

Norintiems išsiskirti - originalios kompozicijos puokštės

Idėja Valentino dovanai - prie gėlių pridėtas meškiukas
"Floravito" archyvo nuotr.

Dovana jūsų Valentinui - muzikinis gėlių pristatymas

Elena NIKONOVAITĖ

"Parduotuvėje rasite tik kokybiškų gėlių. Mums svarbu, kad į namus parsineštos ar kitam žmogui įteiktos gėlės dar ilgai išliktų gražios", - veiklos prioritetus dėstė K.Skokova. Užsukę į, regis, nedidelę "Floravito" parduotuvėlę joje rasite 50-100 skirtingų gėlių rūšių: išsirinks ir teikiantis pirmenybę klasikai - rožėms, ir ieškantis žaismingesnės, originalesnės puokštės ar žiedo.

Šalia nuskintų gėlių klientams siūlomi kambariniai vazoniniai augalai, įvairūs namų interjero akcentai - pastarieji keičiasi sulig artėjančiomis šventėmis. Užsukę šiomis dienomis rasite jaukių mažmožių Valentinui, kiek vėliau ant parduotuvės lentynų nutūps velykinės puošmenos.

Gera žinia estetams - "Floravito" parduotuvėje pakuojamos dovanos, tad jūsų teikiamas daiktas ir gėlės gali derėti nepriekaištingai.

"Floravitas" ypač patogus pertkantiesiems internetu. Elektroninėje parduotuvėje www.floravitas.lt arba www.geliupristatymas.lt (pastaroji bus aktyvuota artimiausiu metu) galite užsakyti gėlių jūsų nurodytam gavėjui ir atsiskaityti už paslaugą neišeidami iš namų jums patogiu laiku.

Gėles, puokštes ir pageidaujamus priedus rinksitės nuotraukų galerijoje. Gėlių kompozicijos kuriamos ir pagal individualius pageidavimus.

Interneto parduotuvėje rasite ir papildomų prie gėlių pridėti siūlomų dovanų: pliušinių meškučių, saldumynų, pintų vaisių krepšių ir kitko.

"Su puokšte galime įteikti ir asmeniška, kliento paruoštą, dovaną. Kartą su gėlėmis esame atvežę ir gyvą šuniuką - gavėja buvo sužavėta", - įsimintinu nutikimu dalijosi K.Skokova.

"Vilniaus mieste esame gėlių pristatymo lyderiai", - įsitikinusi K.Skokova. Gėlių pristatymo paslaugą "Floravitas" teikia visoje Lietuvoje, interneto parduotuve dažnai naudojasi ir gyvenantieji užsienyje. "Dažniausiai tai į svečias šalis išvykę tautiečiai, nepamirštantys per šventes pasveikinti Lietuvoje likusių artimųjų", - sakė "Floravito" atstovė.

Išskirtinė "Floravito" paslauga - muzikinis gėlių pristatymas, kai gavėjui įteikiama puokštė ir sykiu atliekamas muzikinis kūrinys. "Įsivaizduokite: į jūsų namus ar darbovietę atvyksta atlikėjas, jūsų ir/arba jūsų kolegų akivaizdoje įteikia gėlių ir dar atlieka muzikinį kūrinį dovanų. Taip šventė surengiama ne vienam žmogui, bet visiems tuo metu esantiems šalia. Po muzikinio gėlių pristatymo dažnai sulaukiame padėkų", - pasakojo K.Skokova.

Muzikos kūrinius atlieka populiariosios grupės "4fun" gitaristai. Pageidaujantieji klasikinio skambesio gali užsisakyti profesionalios smuikininkės atliekamą kūrinį.

Daugiau informacijos apie "Floravito" paslaugas - www.floravitas.lt arba www.geliupristatymas.lt.

Šaltą žiemą - karštos meilės dienos Druskininkų vandens parke

Tropinis 32 laipsnių karštis, net 9 metrus siekiančios palmės, žydras vanduo, egzotiški masažai, puikus reginys scenoje, romantiškos Mino dainos - visa tai tarsi pasakiškos, meilės kupinos dienos už tūkstančių kilometrų... Tačiau tai lengvai pasiekiama svajonė Šv.Valentino ilgąjį savaitgalį Druskininkų vandens parke.

Romantiškam Valentino savaitgaliui - daug pasiūlymų Druskininkų vandens parke
Redakcijos archyvo nuotr.

Jūratė VAITKEVIČIŪTĖ

Druskininkų vandens parko kompleksas vasario mėnesio viduryje tampa tikra meilės oaze, kurioje pramogomis, poilsiu ir buvimu kartu mėgaujasi daugybė mylinčių žmonių. Parkas jiems siūlo vandens pramogas, azartišką boulingo žaidimą, rengnių įvairovę, poilsį trijų žvaigždučių viešbutyje, relaksacinius masažus SPA centruose ir sveikatai naudingus pirčių erdvės malonumus.

Išsiilgusius vandens pramogose džiugina 6 atvirų ir uždarų nusileidimo kalnelių bokštas bei po įspūdingu kupolu esanti baseinų zona, iš kurios galima grožėtis Nemuno upės panorama. Ekstremalioms poroms, išbandžiusioms drąsą ilgiausiame, net 212 metrų "Bermudų" nusileidimo kalnelyje, jėgas padeda atgauti sūkurinės vonios, vandens kaskados, o ne tokiems azartiškiems įsimylėjėliams malonumą suteikia pirčių erdvėje "Alita" siūlomos pirčių programos.

Unikali pirčių erdvė, kurioje net aštuoniolika skirtingų pirčių, laukia ne tik pavargusių nuo rutinos vienišių, bet ir pasiilgusių tikrų linksmybių porų. Į linksmybes pirčių erdvėje vasario 13 d. kvies kabaretas "Moulen rouge", mistišką aplinką kurs ypatingi muilo burbulai, o rytietiško vėjo gūsį atneš pilvo šokėja.

Šv.Valentino dieną, vasario 14-ąją, romantišką atmosferą kurs atlikėjas Mino ir seksualios "Tina dance" šokėjos, kraują kaitins erotiniai šokiai, o nurimti neleis pirmą kartą pirčių erdvėje vyksianti tikrai karšta diskoteka. Vasario 14-ąją apsilankiusieji vandens parke išvys Tarptautinės grimo ir vizažo akademijos "SLA academy" studentų kūno tapybos konkursą, kuriame nuogas žmogaus kūnas virs Kupidono meilės piešiniais. Pasiilgusieji poilsio linksmybes galės iškeisti į pirčių programas su ekologišku medumi, Juodosios jūros druska, veido kaukėmis, kvapais ar vantomis. Pirtyse įkaitusius kūnus atgaivins plūduriavimas muzikiniame baseine, ledinis vanduo iš kubilo, speciali pirties arbata arba "slapias" baras, siūlantis egzotiškų kokteilių.

Vasario 15 d. pirčių erdvė virs nuogalių rojumi, kuriame profesionalūs pirtininkai atliks tik nuogaliams skirtas pirčių programas su siurprizais, vaišins ypatinga arbata, o egzotiška pilvo šokėjų grupė žavės įspūdingu pasirodymu.

Kai už lango vis dar šalta žiema ir norisi ne tik šilumos, bet ir karštų jausmų, Druskininkų vandens parkas kviečia visus Šv.Valentino savaitgalį praleisti Druskininkuose. Galbūt čia vienišiai sutiks savo antrąją pusę, o poros nuspręs susieti gyvenimus?..

Su "Laisvalaikio" kortele
10%
nuolaida pirčių ir vandens kompleksų paslaugoms

Su "Maestro Olialia" kortele
10%
nuolaida pirčių ir vandens kompleksų paslaugoms

Kai vakarėlio "razinka" - fotosesija

Viena seniausių Vilniaus fotostudijų "Fototeatras" į įsiamžinimą nuotraukose kviečia pažvelgti kitaip: užuot sureikšminę pačią fotografiją, paverskite buvimą fotostudijoje savo šventės, kurią vėliau primins menininko SAULIAUS PAUKŠČIO užfiksuotos nuotraukos, dalimi. Švęsti ir fotografuotis esate kviečiami į naujose patalpose Žirmūnų g.68A įsikūrusią fotostudiją (įėjimas per Žirmūnų boulingo klubą). "Dabar esame ir lengviau atrandami, ir klientams galime daugiau skirtingų paslaugų pasiūlyti", - sakė "Fototeatro" siela S.Paukštys.

Elena NIKONOVAITĖ

"Fototeatre" besidarbuojantis Saulius Paukštys tęsia pirmųjų Vilniaus fotoateljė tradicijas
Mykolo Ambrazo nuotr.

Nuotraukoje - aktoriaus Ramūno Abukevičiaus vestuvės

"Fototeatre" paveiksluojamos šeimos

Į buvusios "Vilmos" gamyklos patalpas, tiksliau - slėptuvę, kurioje karo atveju turėjo slėptis "Vilmos" darbuotojai, sutilpo įspūdinga S.Paukščio sukaupta kostiumų kolekcija: vyriški, moteriški, vaikiški drabužiai, avalynė ir per porą šimtų skrybėlių, kepurių ir kitokių galvos apdangalų. O kur dar daugybė visokius laikus ir įvykius menančio rekvizito: nuo muzikos instrumentų, lagaminų iki labai seno modelio dviračio ar vištos iškamšos.

Šiek tiek retro...

Kad ir kokį įvaizdį susikurtumėte, nuotraukose bent šiek tiek bus juntama retro dvasia. Ją diktuoja ne tik S.Paukščio pasirinkta stilistika, bet ir... daiktų suvokimą neišvengiamai keičianti laiko tėkmė. "Dabar viskas labai greitai virsta retro", - šypsojosi S.Paukštys.

"Fototeatro" idėja - besifotografuojantieji improvizuoja ar bent šiek tiek vaidina, įsijaučia į kostiumų ar pasirinkto rekvizito pasufleruotas mizanscenas. Už pačią fotosesiją ne mažiau smagi dalis - kostiumų rinkimasis, jų matavimasis.

"Neskubinu žmonių - tegu renkasi, fotografuojasi ir švenčia tiek, kiek širdis geidžia. Čia pat yra staliukai įsikurti su kompanija", - apie į vieną paslaugą suaugusį vakarėlį organizavimą ir fotografavimąsi pasakojo S.Paukštys. Jis kviečia švęsti "Fototeatre" vaikų (kurie fotostudijoje randa daug naujų įdomių daiktų), suaugusiųjų gimtadienius ir kitas šventes, laukia šimtadienius įdomiai paminėti ketinančių moksleivių: juk bus ir "baliukas" neformalioje aplinkoje, ir jį bei mokykloje praleistus laikus priminsiančios nuotraukos!

Artėjant Šv.Valentino dienai gražia ir naujos patirties suteiksiančia dovana gali tapti fotosesija ar nuotraukų albumas.

Paparaciniai kadrai

Fotomenininkas per fotosesijas išmėgina ir paparaco duoną - vėliau vartydami ir rinkdamiesi nuotraukas rasite ne tik pozuotų, surežisuotų kadrų, bet ir užfiksuotų per visą vakarėlį - prieš ir po oficialios fotosesijos. O kai fotoaparatą padeda į šoną, S.Paukštys virsta diskžokėju - čia pat studijoje mėgėjiškai suka plokšteles ir taip linksmina susirinkusiuosius.

"Dabar, kai esame boulingo patalpose, žmonėms galime pasiūlyti dar daugiau: įsiamžinę nuotraukose ir "Fototeatrą" pavertę savo šventės rezidencija jie gali žaisti boulingą, o kavinėje užsisakyti tokio maisto, kokio tik širdis geidžia", - sakė Gintaras Didžiokas, "Fototeatro" bendraturtis. Jis atkreipė dėmesį į dar vieną paslaugą "Fototeatre" - fotografijos kursus pradedantiesiems. "Žmonės įsigyja techniškai vis daugiau galimybių turinčius aparatus, tačiau jais naudotis reikia išmokti", - sakė G.Didžiokas.

Po fotosesijos gausite visas prieš ir per fototosesiją bei po jos padarytas nuotraukas skaitmeniniu formatu, 10 jūsų išsirinktų - atspaustas ant popierieaus. Kelių valandų fotosesijos-šventinio vakarėlio kaina - nuo 300 litų, porelei - 200 litų.

Šeimyninė mizanscena: aktorius Vytautas Rašimas su žmona Paule

Poros fotografija - idėja Šv.Valentino dovanai
Sauliaus Paukščio nuotr.

Bendrai nuotraukai sustojo UAB "Arginta" kolektyvas

Geriausia 2009-ųjų daina pripažinta F. Kirkorovo „Prosto Podari“

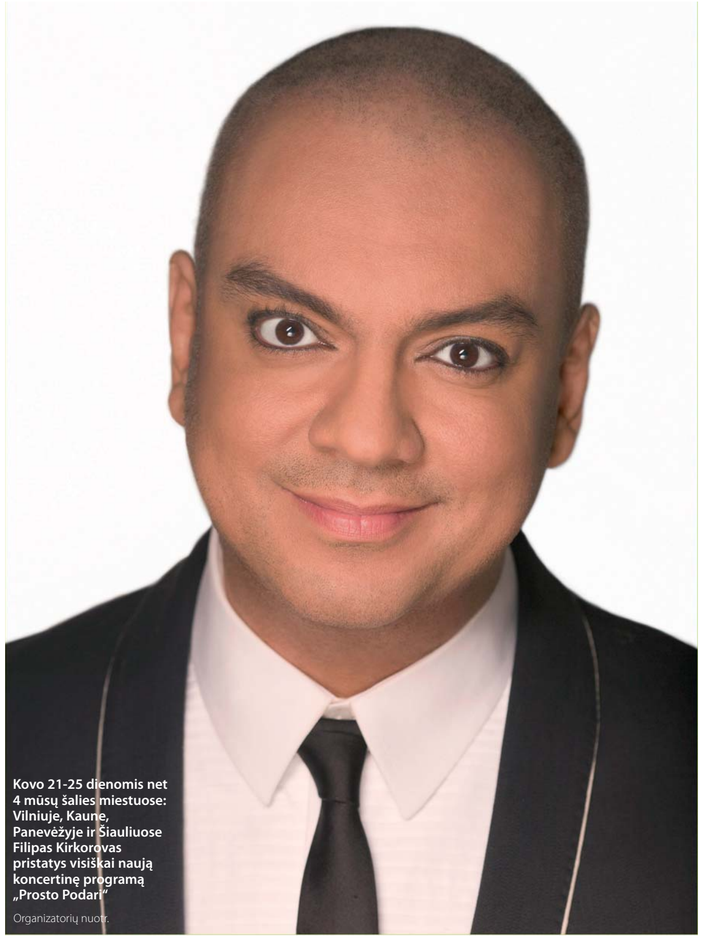

Kovo 21-25 dienomis net 4 mūsų šalies miestuose: Vilniuje, Kaune, Panevėžyje ir Šiauliuose Filipas Kirkorovas pristatys visiškai naują koncertinę programą „Prosto Podari“

Organizatorių nuotr.

Naujuosius metus grandioziniais pasirodymais pradėjęs Filipas Kirkorovas dar kartą įrodė, jog populiarumą ir šlovę jis užsitarnavo ne pigiais triukais, o tikru talentu. Naujausią atlikėjo albumą pristatantis kūrinys „Prosto Podari“ (liet. „Tiesiog padovanok“) neseniai išrinktas geriausia 2009-ųjų daina Rusijoje. Ją ir kitus garsiausius savo hitus Rusijos estrados karalius pristatys net 4-iuose koncertuose Lietuvoje jau kovo mėnesį.

Simonas KUPRYS

Pagerbtas svarbiausiame metų renginyje

Daina iš naujausio Filipo Kirkorovo albumo „Prosto Podari“ jau dabar vadinama vienu iš šiuolaikinės rusiškos muzikos perlų. Kūrinys buvo pripažintas geriausiu 2009-aisiais ir iškovojo „Metų dainos“ titulą – garbingiausią Rusijos muzikinį apdovanojimą.

Už nuopelnus Filipas Kirkorovas buvo pagerbtas milžiniškame koncerte Maskvos Olimpiniame stadione, kuriame garsiausių šalies popscenos ir estrados žvaigždžių pasirodymus stebėjo daugiau nei 20 tūkst. žiūrovų. Kartu su Filipu Kirkorovu grandiozinėje muzikos šventėje dalyvavo Valerijus Meladzė, Kristina Orbakaitė, Valerijus Leontjevas, Josifas Kobzonas, Nikolajus Baskovas, Dima Bilanas ir kiti garsūs atlikėjai. Kasmetiniai „Metų dainos“ apdovanojimų koncertai Rusijoje laikomi didžiausiu muzikiniu įvykiu šalyje.

„Metų dainos“ titulas yra ne vienintelis prizas, kurį laimėjo naujausias Filipo Kirkorovo kūrinys. Prieš pat Naujuosius metus „Prosto Podari“ iškovojo kitą prestižinį „Auksinio Gramofono“ apdovanojimą (taip pat geriausios dainos kategorijoje).

Naujausia programa net 4 koncertuose Lietuvoje

Dainininkas, aktorius ir prodiuseris Filipas Kirkorovas per savo karjerą yra pelnęs, ko gero, visus muzikinius apdovanojimus Rusijoje ir dėl stulbinančio populiarumo net pateko į Gineso rekordų knygą. Vienoje scenoje su Maiklu Džeksonu, Andrėja Bočeliu, Lučiano Pavaročiu ir kitomis pasaulinėmis žvaigždėmis dainavęs Filipas Kirkorovas, be abejonės, yra vienas žymiausių Rusijos atlikėjų. 2001 metais už šalies vardo garsinimą prezidentas Vladimiras Putinas jam suteikė Nusipelniusio Rusijos artisto vardą.

Kovo 21-25 dienomis net 4-iuose mūsų šalies miestuose: Vilniuje, Kaune, Panevėžyje ir Šiauliuose Filipas Kirkorovas pristatys naują koncertinę programą „Prosto Podari“. Be to, atlikėjas net ir pačius ištikimiausius savo gerbėjus nustebins nauju ir netikėtu savo įvaizdžiu. Naujomis spalvomis nušvitusi scenos žvaigždė žiūrovus apdovanos dar negirdėtais kūriniais, seniai pamiltomis dainomis ir nepakartojama nuotaika, be kurios neapsieina nė vienas Rusijos estrados karaliaus pasirodymas.

Bilietus į Filipo Kirkorovo koncertus Vilniuje, Kaune ir Šiauliuose jau galima įsigyti visose BILIETAI LT kasose ir internetu. Daugiau informacijos svetainėje www.bilietai.lt.

Bilietus į Filipo Kirkorovo pasirodymą Panevėžyje platina „Tiketa“.

Filipo Kirkorovo koncertinį turą po Lietuvą organizuoja Vidurio ir Rytų Europoje pirmaujanti koncertinė agentūra „Makroconcert“. Daugiau informacijos www.makroconcert.lt.

MakSim – perkamiausia rusų atlikėja

Net metų pertrauka ir dukrelės gimimas Rusijos popžvaigždei MakSim nesutrukdė ir vėl patekti tarp populiariausių šalies atlikėjų. Neseniai išleistas jau trečiasis dainininkės albumas „Odinochka“ buvo įtrauktas į autoritetingo Rusijos žurnalo „Žara“ sudarytą perkamiausių šalies albumų dešimtuką. Jau kovo 5 d. naujausią kūrybą ir populiariausias dainas MakSim pristatys vieninteliame koncerte Vilniuje.

Simonas KUPRYS

Fenomenali atlikėjos sėkmė

Žurnalo „Žara“ sudarytame perkamiausių Rusijoje albumų dešimtuke MakSim darbas „Odinochka“ užėmė 4-ąją vietą, nusileidęs tik užsienio superžvaigždėms: Stingui, Timbalandui ir Alicijai Kys (Alicia Keys). Nepaisant to, dainininkės albumas iškovojo aukščiausią poziciją tarp rusų atlikėjų, o MakSim dar kartą įrodė, kad ir šiemet ji pasiliks geriausių šalies muzikantų Olimpe.

„Atrodo, jog melodingos MakSim popbaladės patinka visiems, o tarp jos gerbėjų rastume tiek jaunų vaikinų ir mergaičių, tiek ir subrendusių žmonių, – rašoma žurnalo „Žara“ pateiktoje MakSim albumo „Odinochka“ apžvalgoje. – Mums vis dar nepavyksta suprasti MakSim fenomeno, tačiau nėra abejonės, jog šios atlikėjos laukia stulbinančiai sėkminga ateitis.“

Nors 2010-ieji tik prasidėjo, sėkmė geriausiai parduodamų albumų rinkimuose MakSim nėra vienintelis šiemet užtarnautas įvertinimas. Atlikėja jau gavo pakvietimą į birželio mėnesį vyksiančią iškilmingą Rusijos televizijos kanalo „Muz TV 2010“ muzikinių apdovanojimų ceremoniją. Tai vienas reikšmingiausių šou verslo renginių visoje Rytų Europoje. Prestižiniai geriausių šalies atlikėjų apdovanojimai „Muz TV 2010“ vyks tik vasaros viduryje, tačiau neseniai naują albumą „Odinochka“ išleidusiai MakSim jau dabar prognozuojamas ne vienas garbingas prizas.

Vienintelis koncertas Vilniuje jau kovą

Kovo 5 d. garsioji Rusijos atlikėja aplankys savo gerbėjus Lietuvoje. Vieninteliame koncerte „Pramogų arenoje“ Vilniuje visus populiariausių dainų sąrašus užkariavusi MakSim pristatys savo naujausią albumą „Odinochka“, taip pat sudainuos „Otpuskayu“, „Znayesh Li Ty“, „Vetrom Stat“ ir kitus garsiausius savo hitus.

Bilietus į MakSim koncertą jau galima įsigyti visose BILIETAI LT kasose ir internetu. Daugiau informacijos svetainėje www.bilietai.lt.

Vienintelį MakSim koncertą Vilniuje organizuoja pirmaujanti Vidurio ir Rytų Europoje koncertinė agentūra „Makroconcert“. Dau giau informacijos www.makroconcert.lt.

Jau kovo 5 d. „Pramogų arenoje“ Vilniuje vienintelį koncertą surengsianti MakSim šiuo metu yra viena populiariausių Rusijos popatlikėjų

Organizatorių nuotr.

Vasarį Ispanijos sostinėje Madride grandiozinį koncertinį turą po pasaulį atnaujins garsiausias Italijos atlikėjas Erosas Ramazotis (Eros Ramazzotti). Iki vasaros romantiškasis dainininkas aplankys net keliolika Europos miestų, o balandžio 6 d. surengs vienintelį pasirodymą „Siemens arenoje“ Vilniuje. Kol kas nekantriai būsimų koncertų laukiančius ištikimiausius gerbėjus Erosas Ramazotis kviečia prisijungti prie savo gerbėjų klubo, kurio narių laukia išskirtinės italų muzikos superžvaigždės dovanos.

Į gastroles Erosas Ramazotis sugrįš su dovanomis

Simonas KUPRYS

Ištikimiausiems gerbėjams – ypatinga daina

2010-ųjų proga ištikimiausi itališkos muzikos gerbėjai turės galimybę gauti ypatingą, iki šiol nei į vieną dainų rinkinį neįtrauktą Eroso Ramazočio kūrinį „Linda E Il Mare“ (liet. “Linda ir jūra”). Ši baladė buvo įrašyta dar pernai, kuriant naujausią studijinį albumą „Ali e Radici“ (liet. “Šaknys ir sparnai”), tačiau į jį taip ir nepateko. Iki šiol įsigyti baladę buvo galima tik internetinėje parduotuvėje „iTunes“. Visi gerbėjai užsiregistravę oficialioje Eroso Ramazočio svetainėje ir nusiuntę elektroninį laišką adresu fans@ramazzotti.com turės galimybę laimėti išskirtinę kompaktinę plokštelę su net dviem paslaptingosios baladės versijomis: itališka „Linda E Il Mare“ ir ispanų kalba atliekama „Linda Y El Mar“.

Ištikimiausiems gerbėjams Erosas Ramazotis paruošė ir daugiau dovanų. Prie atlikėjo gerbėjų klubo prisijungę nariai pirmieji sužinos karščiausias naujienas iš Eroso Ramazočio gastrolių, jų laukia nuolaidos įvairiems atlikėjo suvenyrams, galimybė užsisakyti kalendorių su išskirtinėmis garsių fotografų darytomis atlikėjo nuotraukomis ir kiti siurprizai.

Milijonai gerbėjų visame pasaulyje

Jau ilgiau nei 2 dešimtmečius romantiškiausiu Italijos dainininku tituluojamas Erosas Ramazotis mėgaujasi populiarumu daugelyje Vakarų Europos šalių ir Lotynų Amerikoje. Šiame žemyne atlikėjas praleidžia ypač daug laiko ir nuolat būna visuomenės ir žiniasklaidos dėmesio centre – E. Ramazotis yra vienas labiausiai klausomų atlikėjų ispaniškai kalbančiose šalyse. Dainininkas išleido net 15 studijinių albumų ir dainų rinkinių, dainavo su tokiomis žvaigždėmis kaip Šer (Cher), Andrėja Bočeliu (Andrea Bocelli), Džo Kokeriu (Joe Cocker), Karlosu Santana (Carlos Santana), Lučianu Pavaročiu (Luciano Pavarotti) ir daugeliu kitų.

Per savo karjerą daugiau nei 50 mln. įrašų kopijų pardavęs Erosas Ramazotis yra laikomas vienu garsiausių šių dienų Italijos atlikėjų ir turi daugybę gerbėjų visame pasaulyje. Šiuo metu prie įvairių italų muzikos žvaigždės palaikymo grupių internetinėje erdvėje yra prisijungę keli milijonai žmonių. Susidomėjimas romantiškuoju dainininku ypač išaugo pernai gegužę, pasirodžius naujausiam Eroso Ramazočio albumui „Ali E Radici“, kurį jis pristatys ir vieninteliame savo koncerte Vilniuje.

Vienintelis italų superžvaigždės koncertas Vilniuje

Balandžio 6 d. Vilniuje koncertuosiantis Erosas Ramazotis pristatys naujausią savo albumą „Ali e Radici“. Pernai gegužę, dar nepasiekęs parduotuvių lentynų, „Ali e Radici“ gimtojoje šalyje buvo pripažintas 3 kartus „platininiu“ (iš anksto užsakyta daugiau nei 210 tūkst. jo kopijų). Už šį pasiekimą Erosui Ramazočiui įteiktas prestižinis „Wind Award“ apdovanojimas, prilyginamas itališkajam muzikos „Oskarui“.

Ilgai lauktas Eroso Ramazočio koncertas mūsų šalyje įvyks balandžio 6 dieną „Siemens arenoje“ Vilniuje.

Bilietus į Eroso Ramazočio pasirodymą galima įsigyti visose „Tiketa“ kasose ir internetu.

Išskirtinį pasaulinio garso popžvaigždės koncertą Lietuvoje organizuoja Rytų ir Vidurio Europoje pirmaujanti koncertinė agentūra „Makroconcert“.

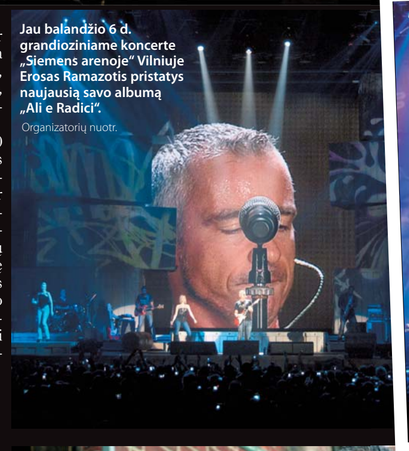

Jau balandžio 6 d. grandioziniame koncerte „Siemens arenoje“ Vilniuje Erosas Ramazotis pristatys naujausią savo albumą „Ali e Radici“.

Organizatorių nuotr.

Gerbėjai, užsiregistravę oficialioje Eroso Ramazočio svetainėje, turės galimybę laimėti išskirtinę kompaktinę plokštelę, taip pat daugybę atlikėjo suvenyrų

Organizatorių nuotr.

Rodas Stiuartas ištiesė pagalbos ranką Haičiui

Simonas KUPRYS

Grandiozinėms gastrolėms po Europą besiruošiančio Rodo Stiuarto dienotvarkė ypač įtempta, tačiau pastarosiomis dienomis britų roko žvaigždei teko sustabdyti savo įprastus darbus ir atsidėti kilnesniems tikslams. Pakviestas asmeniškai RODAS STIUARTAS (Rod Stewart) sutiko dalyvauti labdaros projekte žemės drebėjimo nuniokotam Haičiui paremti ir kartu su keliolika garsiausių pasaulio atlikėjų įrašė pagalbos himną katastrofos ištiktiems žmonėms.

Susivienijo garsiausi atlikėjai

Labdaringą akciją organizuoja žinomas Didžiosios Britanijos muzikos ir televizijos laidų prodiuseris Saimonas Kauelas (Simon Cowell). Jos metu keliolika garsiausių pasaulio atlikėjų įrašys bendrą dainą, už kurią gautos lėšos bus skirtos nuo žemės drebėjimo nukentėjusio Haičio atstatymui. Pagalbos himnu žemės drebėjimo Haityje aukoms taps nauja 1993 m. roko grupės R.E.M. baladės „Everybody Hurts“ versija.

Pranešama, jog savo partijas būsimam labdaringam kūriniui pirmieji įrašė dainininkai Rodas Stiuartas, Džeimsas Morisonas (James Morrison) ir grupė „Westlife“, o per kelias dienas prie jų prisijungė ir kiti projekto dalyviai. Iš viso himno Haičiui įrašuose dalyvavo net 16 visame pasaulyje populiarių muzikantų, tarp kurių: Robis Viljamsas (Robbie Williamsas) su grupe „Take That“, Mika, Džeimsas Blantas (James Blunt), Bon Jovi, atlikėjos Leona Liuis (L. Lewis), Kaili Minoug (Kylie Minogue), muzikiniame realybės šou „X faktorius“ išgarsėjusi Siuzana Boil (Susana Boyle) ir kitos įžymybės. Labdaringo singlo idėją teigiamai įvertino ir Didžiosios Britanijos premjeras Gordonas Braunas (Gordon Brown), kuris tikisi, kad šis žingsnis padės surinkti daug lėšų.

Į projektą pakvietė asmeniškai

Tikimasi, kad dienos šviesą himnas Haičio žmonėms išvys jau vasario 7 d. Pasak labdaringos akcijos organizatoriaus S. Kauleo, ypač svarbu, kad singlas būtų išleistas kuo greičiau, ir Haičiui būtų pradėta teikti reali pagalba. Jo teigimu, dainos įrašymo darbams buvo skirtos vos kelios dienos, todėl projekte dalyvauti nusprendusiems atlikėjams teko patirti nemažai nepatogumų. Tačiau nepaisant sugriuvusių dienotvarkių ir atidėtų koncertų, žvaigždės neliko abejingos nelaimės ištiktiems žmonėms.

Legendinis britų roko dainininkas Rodas Stiuartas buvo vienas pirmųjų atlikėjų, kurį organizatorius S. Kauelas asmeniškai pakvietė dalyvauti projekte. Birželį Lietuvoje koncertuosianti roko žvaigždė taip pat neslėpė savo tikėjimo akcijos sėkme.

„Manau, kad vienytis dėl kilnaus tikslo yra tiesiog puiku. Šioje akcijoje dalyvauja keliolika garsiausių pasaulio atlikėjų. Tikiu, jog mus išgirs daugybė žmonių, kurie neliks abejingi kito nelaimei, ir Haičiui bus suteikta reali pagalba. Kai mane pakvietė dalyvauti šioje akcijoje, sutikau nedvejodamas. Man tai – didžiulė garbė“, – teigia legendinis dainininkas Rodas Stiuartas.

Vienintelis legendos pasirodymas Vilniuje

R. Stiuartas yra viena ryškiausių muzikos pasaulio žvaigždžių, su kuriuo populiarumu gali lygintis vos keletas atlikėjų – seras Polas Makartnis (Paul McCartney) ir seras Eltonas Džonas (Elton John). Šie legendiniai muzikantai sudaro simbolinę didžiausius honorarus už koncertus pasaulyje gaunančių dainininkų trijulę. Išskirtiniu balsu ir temperamentu pasižymintis Rodas Stiuartas aktyviai koncertuoja ilgiau nei 50 metų. Atlikėjas turi vardinę „žvaigždę“ Holivudo šlovės alėjoje, taip pat jis yra įtrauktas į rokenrolo šlovės muziejų „Rock'n'roll Hall Of Fame“ ir į Jungtinės Karalystės muzikos muziejų „UK Music Hall Of Fame“. Už didžiulius nuopelnus muzikai ir savo šalies vardo garsinimą atlikėjui yra suteiktas garbingas Didžiosios Britanijos 2-ojo laipsnio ordino kavalieriaus vardas.

Birželio mėnesį savo naujausio albumo „Soulbook“ pristatymui skirtų gastrolių po Europos festivalius ir stadionus metu Rodas Siuartas užsuks ir į Lietuvą bei surengs vienintelį koncertą Baltijos šalyse. Į grandiozinį šou birželio 10 d. Vilniaus Vingio parke dainininkas atvyks su savo muzikantų grupe ir su aptarnaujančio personalo komanda, kurioje bus beveik 70 žmonių. Roko atlikėjas atsigabens visą įspūdingam koncertui reikalingą šviesos ir garso aparatūrą.

Bilietus į vienintelį legendinio roko dainininko Rodo Stiuarto koncertą Vilniuje galima įsigyti visose BILIETAI LT kasose ir internetu. Pirmieji bilietai kainuoja nuo 119 Lt. Daugiau informacijos ieškokite svetainėje www.bilietai.lt.

Legendinis dainininkas Rodas Stiuartas buvo vienas pirmųjų atlikėjų, asmeniškai pakviestų dalyvauti labdaringame projekte Haičiui

Organizatorių nuotr.

Rodas Stiuartas yra viena ryškiausių šiuo metu koncertuojančių roko žvaigždžių pasaulyje. Birželio 10 d. jis pirmą kartą pasirodys Vilniuje

Birželio 10 d. Vingio parke Vilniuje vyksiantį vienintelį Rodo Stiuarto koncertą Baltijos šalyse organizuoja didžiausia Vidurio ir Rytų Europoje koncertinė agentūra „Makroconcert“. Daugiau informacijos www.makroconcert.lt.

Pirmą kartą Lietuvoje – Latvijos „Striptizo ereliai“ rusų kalba

Vaiva PRANCULYTĖ

Vasario 21-osios vakare Lietuvos rusų dramos teatre bus rodoma kultinė, Latvijoje prodiusuota „Domino“ teatro komedija „Striptizo ereliai“! Žiūrovai turės galimybę pirmą ir vienintelį kartą pamatyti pasaulinio pripažinimo sulaukusį spektaklį rusų kalba.

Fantastiško populiarumo sulaukęs spektaklis

Paskutinį dešimtmetį „Striptizo ereliai“ yra vienas iš sėkmingiausių spektaklių visame pasaulyje. Jo versijoje rusų kalba vaidina ne tik Latvijos šou verslo, televizijos ir teatro žvaigždynas, bet ir pats spektaklio režisierius Olegas Šapošnikovas. Lietuvoje O.Šapošnikovas teatro mėgėjams jau yra pažįstamas – režisierius pastatė naujausią „Domino“ teatro premjerą „Radijo ereliai“.

„Šio pasaulyje fantastiško populiarumo sulaukusio spektaklio pjesė yra išversta net į 12 kalbų, dėl to esu tikras, kad Lietuvos žiūrovai džiaugsis galėdami pirmą kartą išvysti „Striptizo erelius“ ir rusų kalba. Beje, spektaklis nuo lietuviškos versijos gerokai skirsis humoro stiliumi, muzika, šokiais, kostiumais ir net pačia istorijos pabaiga“, – intriguoja komedijos režisierius O. Šapošnikovas.

5 rusai, 1 latvis ir 1 italas

Latviškoje „Striptizo erelių“ versijoje vaidina spalvinga, tarptautinė aktorių komanda: 5 rusai, 1 latvis ir 1 italas. Pagrindinius vaidmenis atlieka Jurijus Kušpelo, Roberto Melonis, Janis Jaransas, Aleksejus Korginas, Aleksandras Malikovas, Aleksandra Kurusova ir pats spektaklio režisierius Olegas Šapošnikovas.

Aleksandra Kurusova ir Roberto Melonis yra ne tik yra puikūs aktoriai ir šokėjai, jie taip pat dainuoja muzikos grupėje „Pirates of the sea“. 2009 metais ši grupė atstovavo Latvijai „Eurovizijos“ konkurse. Aleksandra Kurusova ir Roberto Melonis po konkurso tapo tokie populiarūs, kad jų dainos iškart sulaukė didelio gerbėjų prielankumo. Intriguoja tai, kad Aleksandra turi ir tiesioginių sąsajų su Lietuva – populiarios dainininkės mama yra lietuvė. Be to, Lietuvoje kuria daug Aleksandros draugų, profesionalių šokėjų. Kiekvieną kartą atvykusi į mūsų šalį mergina skuba su jais pasimatyti.

"Striptizo erelių" antikrizinis planas

Šauni Latvijos „Striptizo erelių“ komanda rusakalbiams Lietuvos gyventojams parodys, kaip galima save išbandyti net pačiame netikėčiausiame amplua. Scenoje „gims“ puikus, neįtikėtinai kurioziškas antikrizinis planas – vyrų striptizas! Ar pavyks niekada to nedariusiems, bet pasiryžusiems išmokti aktoriams šokiais suvilioti moteris – žiūrovai pamatys tik vienintelio spektaklio metu vasario 21 dieną!

Tarptautinė komanda: 5 rusai, 1 latvis ir 1 italas

Organizatorių nuotr.

„Striptizo ereliai“
Vasario 21 d. , 18 val.
Lietuvos rusų dramos teatre Vilniuje

"Mariako" viliotinis

Organizatorių nuotr.

Striptizas husariškai

Organizatorių nuotr.

WOODY ALLEN
PIRMĄ KARTĄ LIETUVOJE
STILINGAS, PROVOKUOJANTIS ĮVYKIS
JAU GREITAI!
DOMINO teatras
www.dominoteatras.lt

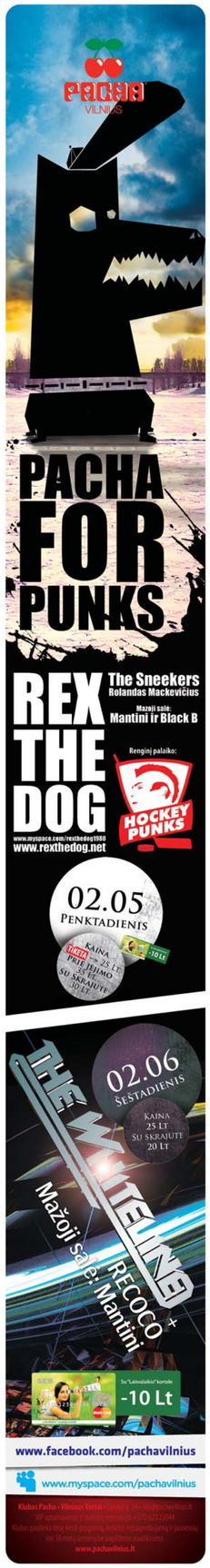

Rašytoja rado atsakymą į amžinai užduodamą klausimą

Joana - viduramžių kanonus laužanti moteris

"Acme" nuotr.

"Popiežė Joana" - kinuose nuo vasario 5 d.

- *Istorinis, drama, romantinis*
- *Režisierius Sonke Wortmann*
- *Vaidina: Johanna Wokalek, David Wenham, John Goodman ir kiti*

Sakoma, kad ankstyvaisiais viduramžiais Katalikų bažnyčiai vadovavo moteris. Nors dauguma kunigų tai neigia, legenda byloja, esą IX a. Vokietijos mieste Ingelhaime gimė mergaitė Joana ir užaugusi ji tapo popieže. Kai paaiškėjo, jog popiežiumi tapo moteris, apsimetusi vyru, Joaną ištiko daugelio to meto moterų, drįsusių sulaužyti taisykles, likimas: ji buvo žiauriai nužudyta.

Remdamasi šia legenda, rašytoja Dona Vulfolk Kros (Donna Woolfolk Cross) išleido knygą "Popiežė Joana", pagal kurią buvo nufilmuotas ir filmas. Pati knygos autorė, paklausta, kaip sekėsi 400 lapų knygą paversti 135 min. filmu, teigė galų gale supratusi, kodėl filmai taip skiriasi nuo knygų, pagal kurias jie yra kuriami.

"Rašydama scenarijų šiam filmui supratau, kodėl filmai taip skiriasi nuo knygų. Atsakymas glūdi laike. Kiekvienas puslapis prilyginamas vienai filmo minutei, tad aš galėjau parašyti tik 135 puslapių scenarijų. Vėliau jis virto 2 valandų ir 15 minučių trukmės filmu. Kadangi mano knyga yra beveik 400 puslapių, teko daug ką paaukoti tam, kad žiūrovui nereikėtų kino salėje praleisti 6 valandų.

Kitas atradimas rašytojai buvo iškilminga filmo premjera bei jos metu aplinkui vykstantis subruzdimas.

"Vienas nuostabiausių dalykų, įvykusių filmo premjeros vakarą, - asistentas, kuris visą laiką rūpinosi mano išvaizda. Kad atrodyčiau nepriekaištingai, jis visą vakarą tik ir šokinėjo aplink mane. Jei tik galėčiau, naudočiausi jo paslaugomis kiekvieną mielą dieną". Toks rašytojos mėgavimasis žemiškomis smulkmenomis visiškai nėra būdingas jos aprašytai herojei Joanai.

"Acme" inf.

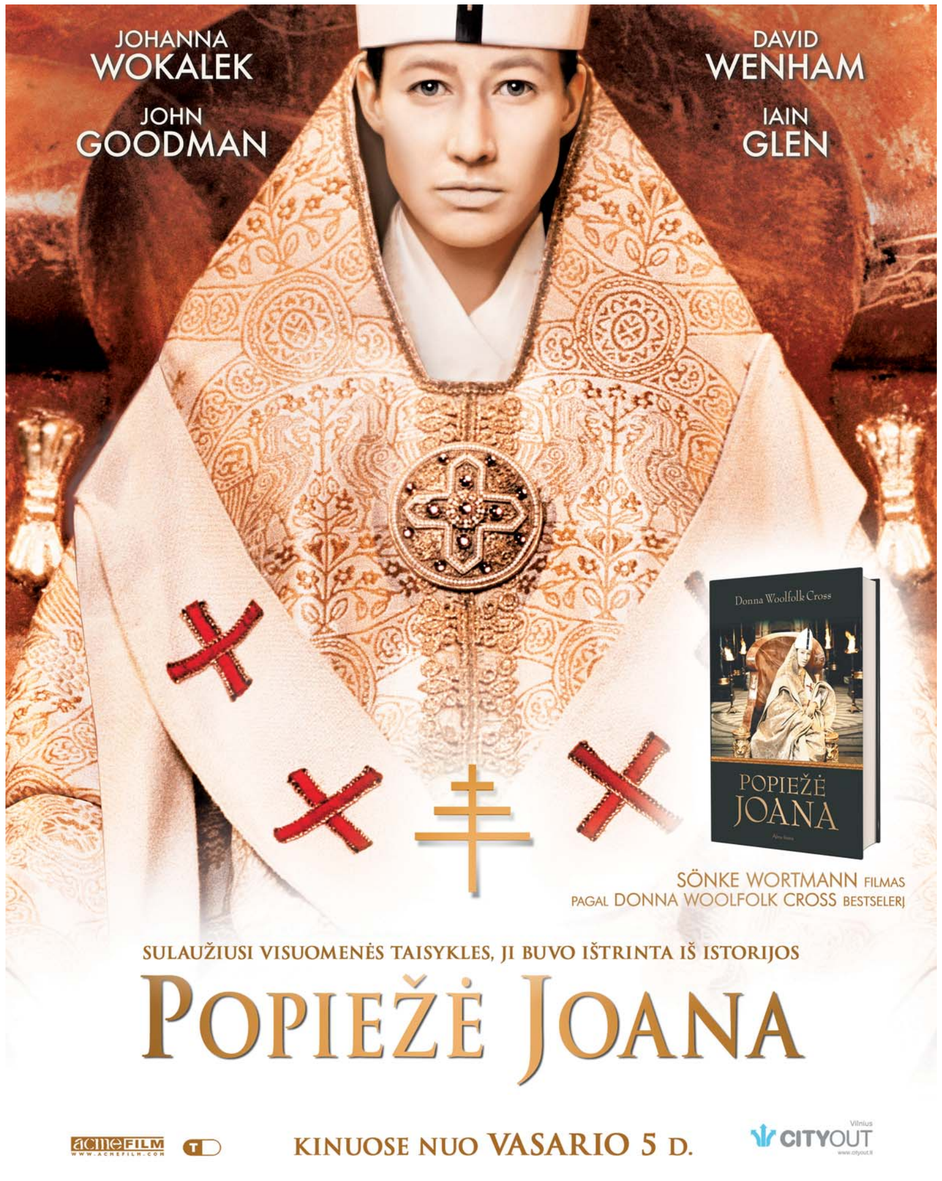

Sara Džesika Parker prisipažįsta seniai svajojusi vaidinti su Hju Grantu

"Acme" nuotr.

Kas apspardė S.Dž.Parker?

"Tai kur po velnių tie Morganai?"- kinuose nuo vasario 5 d.

- *Romantinė komedija. JAV*
- *Režisierius Marc Lawrence*
- *Vaidina: Sarah Jessica Parker, Hugh Grant ir kiti*

Aktorei gan sunkiai sekėsi perimti kaimo gyvenimo nuotaiką filmuojant "Tai kur po velnių tie Morganai?", kuriame ji vaidina kartu su Hju Grantu. Dar labiau ją nuliūdino, kai prodiuseriai nusprendė filme palikti nevykusį susitikimą su gyvūnu paskutinėje scenoje.

"Nelabai mane gundė karvės melžimas, jodinėjimas arkliu ar šaudymas iš ginklo. Mano galvoje sukosi daug idėjų ir įvairių minčių, bet nė viena iš jų nebuvo susijusi su karvių melžimu. Negana to, viena iš tų karvių man dar ir įspyrė, o prodiuseriai tą sceną paliko filme, kad visi galėtų pasigrožėti mano nesėkme. Bet manau, kad tas gyvūnas vėliau suprato keblią mano padėtį ir kad aš nesu jos aplinkos žmogus",- patirtais nesklandumais dalijosi "Sekso ir miesto" žvaigždė.

Nepaisant nesėkmingo susidūrimo su galvijais, aktorė labai džiaugėsi galėjusi išpildyti savo seną svajonę - vaidinti kartu su H.Grantu. 44-erių aktorė ir trijų vaikų mama tinklaraščiui "parade.com" papasakojo: "Bandžiau gauti pagrindinius vaidmenis filmuose "Ketverios vestuvės ir vienerios laidotuvės" ir "Devyni mėnesiai" - juose pagrindinį vyro vaidmenį atliko Hju. Norėjau būti jo partnere bet kokioje romantinėje komedijoje dar nuo tos dienos, kai amerikietės sužinojo apie Hju ir jį įsimylėjo", - susižavėjimo britų kino žvaigžde neslėpė S.Dž.Parker.

"Kiekvieną kartą bučiuodama Hju, jam pabrėždavau, kad tai darau dėl visų Amerikos moterų", - šmaikštavo aktorė.

Romantinė komedija "Tai kur po velnių tie Morganai?" pasakoja apie tobulą gyvenimą susikūrusią porą iš Manhatano. Jie dirba svajonių darbus, gyvena svajonių namuose, jų draugai - rinktinė publika... Jų gyvenime trūksta tik tobulos santuokos. Tačiau santuokos problemos nublanksta prieš išbandymą, kurį jiems atneša likimas: pora tampa užsakomosios žmogžudystės liudininkais.

"Acme" inf.

E.Kašeris per Valentino dieną bučiuoja Dž.Garner

"Valentino diena" - kino teatruose nuo vasario 12 d.

- *Romantinė komedija. JAV*
- *Režisierius Garry Marchall*
- *Vaidina: Julia Roberts, Ashton Kutcher, Jennifer Garner, Anne Hathaway, Jessica Alba ir kiti*

Eštono Kačerio įkūnytas herojus ne iškart supranta, jog įsimylėjo savo vaikystės draugę (aktorė Dženifer Garner)

"Garsų pasaulio įrašų" nuotr.

Įdomus tas Holivudo žvaigždės Dženifer Garner gyvenimas. Namie ji meiliai priglunda prie sutuoktinio Beno Afleko (Ben Affleck), o darbe ji tai daro su merginų numylėtiniu Eštonu Kačeriu. Gario Maršalo ("Pabėgusi nuotaka" ir "Graži moteris") romantinėje komedijoje "Valentino diena" abu sujungia savo lūpas saldžiam bučiniui. Ši aistringa scena buvo filmuojama ant Venecijos kanalo tilto, netoli Los Andželo. Tik kažin ar Demi Mūr (Demi Moore) patinka šie karšti jos mylimojo ir Dž.Garner prisiglaudimai.

Filme ekrano romantikas E.Kačeris vaidina gėlių parduotuvės savininką, kuris šią ypatingą įsimylėjėlių dieną paprašo savo išrinktosios (Dž.Alba) rankos ir širdies. Po kurio laiko vaikinas suvokia, kad įsimylėjo savo vaikystės draugę (vaid. Dž.Garner). Romantinėje komedijoje "Valentino diena" net penkios jaudinančios istorijos Los Andžele, kur žmonių likimai susipina laukiant tos vienintelės dienos, kai visų mintys sukasi apie meilę, paskutinį vis dar jaudinantį dalyką šioje planetoje. Įsimylėję ar vieniši - jie desperatiškai ieško meilės ir artumo, nes nė vienas nenori Valentino dieną būti vienas.

Filme taip pat išvysite žvaigždes Džiuliją Roberts, Bredlį Kuperį, Aną Hatavėj, Džesiką Byl (Jessica Biel), Teilorą Lautnerį (Taylor Lautner) ir kitus.

"Garsų pasaulio įrašų" inf.

Su "Laisvalaikio" kortele darbo dienomis į **"Forum Cinemas Akropolis"**, **"Forum Cinemas Vingis"** ir **"Forum Cinemas Kaunas"** kino teatrus bilieto su nuolaida (taikoma 1 bilietui) kaina **15Lt**

Su "Laisvalaikio" kortele savaitgaliais ir švenčių dienomis į **"Forum Cinemas Akropolis"**, **"Forum Cinemas Vingis"** ir **"Forum Cinemas Kaunas"** kino teatrus bilieto su nuolaida (taikoma 1 bilietui) kaina **17Lt**

Su "Laisvalaikio" kortele į kino centrus **"Cinamon"** bilieto su nuolaida (taikoma 2 bilietams) kaina **14Lt**

Prekės ženklas

DVARO

Natūralaus pieno tradicijos

■ "Dvaro" pieno išskirtinumas - išsaugoti vertingi baltymai, nes pieno vertė tiesiogiai priklauso nuo šių baltymų kiekio. "Dvaro" - vienintelis lietuviškas pienas, pažymėtas prekės ženklu, kurio išskirtinumas paremtas moksliniais tyrimais.

"Dvaro" pienas - daugiausia vertingų baltymų

■ **"Dvaro" grietinė** - vienintelė lietuviška 40 proc. grietinė, natūraliai tiršta ir skalsi. Šios grietinės kokybę žinovai apibūdina taip - tokia, kurioje šaukštas stovi!

■ **"Dvaro" sviestas** - gero sviesto etalonas: tokį ant riekės tepdavo senieji Lietuvos dvarininkai.

■ **"Dvaro" varškė** - natūrali lietuviška varškė patogioje pakuotėje: joje varškė apsaugota, ją atidaryti galima daug kartų, todėl varškė joje ilgiau išlieka šviežia.

■ **"Dvaro" džiovintas sūris** - vienintelis toks Lietuvoje spaudžiamas ir džiovinamas sūris.

■ **"Dvaro" šaltibarščių rūgpienis** - kultinis lietuviškas rūgpienis!

■ **"Dvaro"** - vienas ryškiausių lietuviškų prekės ženklų.

■ **"Dvaro"** jau daugiau nei 10 metų simbolizuoja sėkmingą AB "Pieno žvaigždės" veiklą. Šis ženklas pirmasis Lietuvoje iškėlė vietinių pienininkystės tradicijų išlaikymo ir tęsimo svarbą, šia idėja jis skrupulingai vadovaujasi iki šiol. Ženklo ir jo pasirinktos krypties - tradicinių vertybių, natūralumo bei tikrumo akcentavimo - sėkmę liudija nuolatiniai rinkos bandymai jį kopijuoti, tačiau dėl pirkėjų įvertinimo "Dvaro" išlieka nepralenkiamas nacionalinis lyderis natūralaus pieno segmente.

Visi "Dvaro" produktai gaminami iš rinktinio aukščiausios kokybės lietuviško pieno, pasitelkiant senąsias pieno perdirbimo tradicijas.

■ **Istorija:** "Dvaro" prekės ženklas pasirodė rinkoje 1999 metais. Tai bene vienintelis prekės ženklas pieno kategorijoje, išlikęs rinkoje tokį ilgą laiką. Nuo sukūrimo iki šių dienų "Dvaro" ženklą lydi mergaitė tradiciniais dvaro pienininkės rūbais ir jos mylima karvutė. Šie simboliai įkūnija "Dvaro" puoselėjamas pienininkystės tradicijas ir natūralumą. Nuo seno Lietuvos dvarai ir jų ūkiai buvo šalies žemės ūkio technologinio progreso sklaidos centrai, todėl neatsitiktinai ir šis prekės ženklas pavadintas ne "kaimo" ar "namų", o būtent "Dvaro" vardu. Tai atspindi siekį derinti tradicijas ir technologijas, leidžiančias išlaikyti produktų natūralumą.

■ "Dvaro" svetainė internete www.dvaro.lt. Čia pateikiama pagrindinė informacija apie produktus, skelbiamos naujienos, vykdomos akcijos, skelbiami faktai ir įdomybės apie "Dvaro" produktus.

■ Žaidimas "Dvaro.lt" svetainėje leidžia pasitikrinti žinias apie pieno gamybą užkietėjusiems miestiečiams ir tiems, kurie mano apie tai žiną viską...

Geriausias pasaulyje restoranas bus laikinai uždarytas

Ispanijos Kosta Bravos mieste veikiantis restoranas "El Bulli", kuris pernai balandį buvo jau ketvirtą kartą pripažintas geriausiu restoranu pasaulyje, bus laikinai uždarytas. Restorano šefas Feranas Adrija (Ferran Adria) pranešė, kad "El Bulli" lankytojų nepriims 2012-2013 metais. Tuo pat metu jis pabrėžė, kad restoranas uždaromas ne visam laikui. Anot F.Adrijos, pertrauka jam būtina, kad jis galėtų pamąstyti, "kaip restoranas funkcionuos 2014 metais".

Restorano šefas taip pat prisipažino, kad "dirbti po 15 valandų per parą sunku". "Tai būtų tas pat, jei jūs priverstumėte garsų dizainerį Džoną Galiano (John Galliano) dirbti fabrike", - sakė F.Adrija.

Geriausią pasaulyje restoraną renka daugiau nei 800 šefų, restoranų kritikų ir žurnalo "Restaurant Magazine" ekspertų.

ELTA

Pirmą kartą Lietuvoje organizuojamas gidų čempionatas

Kurdamas naujas tradicijas turizmo sektoriuje ir siekdamas nuolatinio teikiamų paslaugų kokybės palaikymo, tarptautinis kelionių organizatorius TEZ TOUR pirmą kartą Lietuvoje organizuoja nuo š. m. vasario 2 d. iki kovo 19 d. truksiantį gidų čempionatą ir skelbia jo startą. Net 20 laimingųjų gaus įdomų bei apmokamą darbą saulėtose poilsio šalyse – Turkijoje, Graikijoje, Ispanijoje ir Egipte.

„Nuolat siekiame atsirinkti tik pačius geriausius darbuotojus, o gidai yra tie žmonės, kurie būna arčiausiai mūsų klientų. Todėl ir kilo mintis, kodėl gi nesubūrus pačių geriausių Lietuvoje kelionių vadovų į vieną vietą , - kalbėjo TEZ TOUR Lietuvoje klientų aptarnavimo skyriaus vadovas Ričardas Nosevičius. - Gido profesija yra labai subtilus ir specifinis dalykas, reikalaujantis ne tik specialių žinių, bet ir asmeninių savybių, taigi mūsų nuomone, čempionatas – puiki priemonė įvertinti potencialų darbuotoją, remiantis kur kas daugiau kriterijų negu tai įmanoma darbo pokalbio metu".

Gidų čempionatą sudaro 4 pagrindiniai etapai: 1) dalyvių anketų surinkimas; 2) pirmasis atrankos turas – jo metu bus vertinamos anketos; 3) antrasis atrankos turas – organizuojami pokalbiai, kurių metu atrinktų dalyvių gebėjimus vertins profesionalai, autoritetinga komisija; 4) finalinis atrankos turas – praktinė užduotis, kurios metu kandidatai ves ekskursijas pačiose netikėčiausiose Vilniaus vietose.

„Šio čempionato metu tikimės į savo komandą priimti profesionalių gidų, kurie atstovaus mūsų įmonei Turkijoje, Graikijoje, Ispanijoje bei Egipte , – sakė R. Nosevičius. – Be pagrindinių reikalavimų pretendentams, atsižvelgsime ir į asmenybės stiprumą, darbo patirtį turizmo srityje, taip pat ir įvairių užsienio kalbų mokėjimą".

Kaip teigė klientų aptarnavimo skyriaus vadovas, TEZ TOUR į darbuotojų atranką žiūri tikrai atsakingai, tad organizuojamas čempionatas nėra šou – tai rimta, tačiau kitokio formato darbuotojų atranka, siekiant pasirinkti pačius geriausius, suburti profesionalią supergidų komandą ir tokiu būdu dar labiau sustiprinti TEZ TOUR teikiamų paslaugų kokybę. Neatsitiktinai šio projekto šūkis skelbia: „Tai ne realybės šou, tai realybė".

Čempionato organizatoriai, siekdami, kad būtų surinkti tik patys profesionaliausi asmenys, kelia šiuos pagrindinius reikalavimus kandidatams: aukštasis arba aukštesnysis išsilavinimas, puikūs darbo kompiuteriu įgūdžiai, užsienio (anglų, rusų) kalbų mokėjimas, vairuotojo pažymėjimas, gebėjimas spręsti problemas konfliktiškose situacijose, noras ir sugebėjimas dirbti savarankiškai, komunikabilumas, atsakingumas, kruopštumas, iniciatyvumas bei kūrybiškumas.

Dalyvio anketą rasite interneto svetainėje www.teztour.lt, ją galite pildyti ir siųsti iki š. m. vasario 17 dienos.

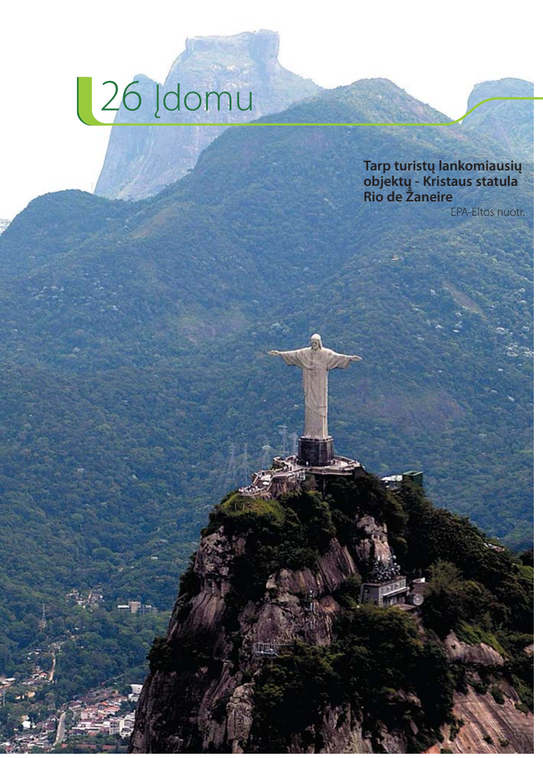

Tarp turistų lankomiausių objektų - Kristaus statula Rio de Žaneire
EPA-Eltos nuotr.

Renovuos garsiąją Kristaus statulą Rio de Žaneire

Nuo kito savaitgalio bus renovuojamas Rio de Žaneiro simbolis - ant Korkovado kalno stovinti didžiulė Kristaus statula, praneša agentūra AFP.

Tačiau statulą, kurios aukštis su pjedestalu siekia 38 metrus, ir toliau galės apžiūrėti lankytojai. Statulos atnaujinimo darbai truks iki birželio. Jie atsieis 2,7 mln. eurų. Didžiąją dalį išlaidų padengs Brazilijos kalnakasybos milžinė, bendrovė "Vale". Likusi suma surinkta iš aukų. Kristaus statulą Rio de Žaneire kasmet aplanko 1,8 mln. žmonių.

Proanūkės dovana Froidui

Britų menininkė Džein Makadam Froid (Jane McAdam Freud) sukūrė sidabrinį medalį 70-ųjų garsiojo psichoanalizės pradininko Zigmundo Froido (Sigmund Freud) mirties metinių proga. Dž.Makadam Froid yra Z.Froido proanūkė.

EPA-Eltos nuotr.

Kinijoje gali būti uždrausta šuniena

Kinams ateityje gali tekti atsisakyti mėgstamo delikateso - iš valgiaraščių dings šuniena ir katiena, praneša agentūra AFP.

Jau parengtas atitinkamo įstatymo prieš gyvūnų kankinimą projektas. Žiniasklaidos teigimu, valgantiems šunų ar kačių mėsą grės iki 5 tūkst. juanių (518 eurų) bauda arba 15 dienų kalėjimo bausmė. Bendrovėms, prekiaujančioms šuniena ar katiena, gali tekti pakloti nuo 10 tūkst. iki 500 tūkst. juanių baudą.

Kada įstatymas bus priimtas, nežinoma.

ELTA

Parduotas buvęs M.Džeksono namas

Už 3,1 mln. dolerių Las Vegase parduotas Maiklo Džeksono (Michael Jackson) nuomotas namas.

Pastatą, kurio gyvenamasis plotas yra 1 tūkst. 530 kvadratinių metrų, įsigijo pora iš Kalifornijos. Pirkėjų tapatybė neskelbiama.

M. Džeksonas šį namą nuomojosi 2008-aisiais. Name yra septyni miegamieji, dvi biuro patalpos, kino teatras, sporto salė bei liftas. Didžiausio miegamojo plotas yra 185 kvadratiniai metrai. 4 tūkst. kvadratinių metrų sklype dar yra krepšinio aikštelė bei teniso aikštė.

ELTA

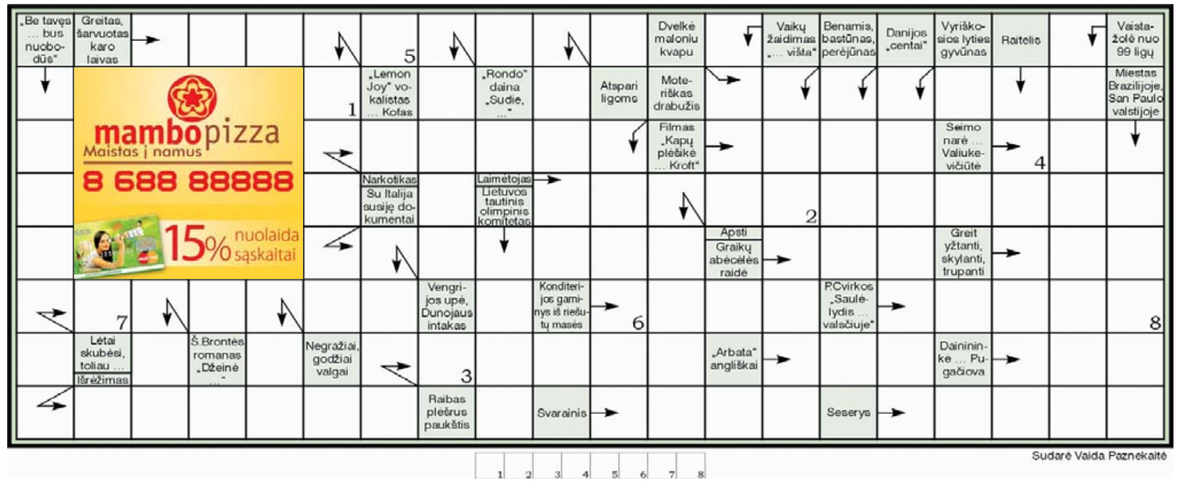

Teisingai išsprendę kryžiažodį galite laimėti "Mambopizza" dovanų kuponą.
Atsakymą į kryžiažodį iki vasario 9 d. siųskite SMS žinute, numeriu 1390.
Rašykite: LV KR, atsakymą, vardą, pavardę ir miestą. Žinutės kaina - 1 Lt.
Praeito kryžiažodžio laimėtoja - **Gabija Kielaitė** iš Vilniaus.
Jai bus padovanota HAD kaklaskarė.
Dėl prizų teiraukitės telefonu Vilniuje 212 36 26, Kaune 20 80 14.
Prizai laikomi tik dvi savaites.

Kry ža ž dĮio, iš spaus dn b pra ąu ša me nu me ų ž, at sa ly mai:
Vertikaliai: Tridakna. Ūkana. Sora. Onė. Gv. Ka. Piu. Sals. Giltinė. Aukso. Komiso. Lai. Spa. Salierai. Tapatus. Kalas. Mokytinė. Susas.
Horizontaliai: Gokartas. Prūsokai. Adatos. Ikona. Darė. Tai. Išakys. Ana. Sius. "t.A.T.u.". Oka. Pankolis. Raulis. Gilės. Sana. Masyvus. Origamis. Sės.
Pažymėtuose langeliuose: **PLOVYKLA**.

SAVAITĖS VAIZDELIS

Virgilijaus Ragauško nuotr.

Turite "Savaitės vaizdelio" rubrikos vertų kadrų? Pasidalinkite! Siųskite kokybiškas (nuo 1MB) nuotraukas adresu laisvalaikis@respublika.net, pavadinkite laišką "Savaitės vaizdelis", įrašykite savo vardą ir pavardę. Išspausdintos nuotraukos autoriui bus įteiktas prizas. Dėl prizo teirautis tel. Vilniuje 212 36 26

ANEKDOTAI

Dailės akademijoje profesorius studentams rodo paveikslą ir klausia, ar jame pavaizduotas saulėtekis ar saulėlydis. Atsiliepia viena studentė:
- Žinoma, kad saulėlydis. Koks menininkas keltųsi taip anksti.

Du politikai vaikšto Berlyno gatvėmis. Vienas:
- Pažvelk į šias kainas: kelnės - 10 eurų, švarkas - 12, o visas kostiumas - 19. Štai kaip sėkmingai mūsų valstybė juda į priekį.
Kitas:
-Klausyk, čia yra cheminės valyklos vitrina.

- Susitinka du draugai:
- Per visą santuokos laikotarpį aš su žmona dar nebuvau susipykęs.
- Na ir laimingas tu.
- Taip, tikiuosi, kad taip bus ir antrą savaitę.

Kanibalas surišo Klausą ir ruošiasi jį mesti į puodą.
- Prašau, palik mane gyvą. Aš esu savo šeimos maitintojas, - prašo jis.
- Na ir kas, - atšauna kanibalas. - Aš - irgi.

Sutuoktiniai guli lovoje. Ji klausia jo:
- Apie ką dabar galvoji? Jis:
- Nepažįsti.

Zuzi klausia savo tėvo:
- Ar aš galėčiau su Michaeliu šiandien gauti tavo automobilį?
- Tai kad bakas beveik tuščias.
- Nieko tokio, tėti, mes vis tiek būsime garaže.

- Ar jūsų šeimoje būta psichinės ligos atvejų? - klausia gydytojas. Pacientė:
- Taip, mano vyras. Jis visada įsivaizduoja esąs namų šeimininkas.

Prog no ži sa vai tei
2010 02 04-10

Bū ė ą JUR GA
Taro kortos, astrologija
Tel. 260-92-97, (8-685) 11-431

AVINAS. Ketvirtadienį būkite dėmesingesni partnerio interesams, nespręskite juridinių problemų. Penktadienį, šeštadienį nerizikuokite pinigais, venkite konfliktų. Sekmadienis ir darbo savaitės pradžia tinkama mokytis, keliauti, bendrauti. Trečiadienį būkite diplomatiškesni tarnyboje.

JAUTIS. Ketvirtadienį patausokite sveikatą. Penktadienį, šeštadienį nekonfliktuokite nei šeimoje, nei viešumoje. Sekmadienis ir darbo savaitės pradžia - nepalankios dienos rizikuoti, ypač kelionėse. Trečiadienis tinka mokytis, tvarkyti dokumentus.

DVYNIAI. Ketvirtadienis palankus meilei. Penktadienį, šeštadienį patausokite sveikatą. Sekmadienį ir darbo savaitės pradžioje nekonfliktuokite šeimoje, draugmingai vairuokite. Trečiadienį nerizikuokite pinigais.

VĖŽYS. Ketvirtadienį daugiau dėmesio skirkite šeimai. Penktadienis, šeštadienis - tinkamos dienos meilei, pramogauti su vaikais. Sekmadienį ir darbo savaitės pradžioje patausokite sveikatą. Trečiadienis nepalankus juridiniams reikalams.

LIŪTAS. Ketvirtadienis tinka tvarkyti dokumentus, siekti žinių, bendrauti. Penktadienį, šeštadienį daugiau dėmesio skirkite šeimai. Sekmadienį ir darbo savaitės pradžioje skirkite pasimatymus, pramogaukite. Trečiadienį patausokite sveikatą.

MERGELĖ. Ketvirtadienį neišlaidaukite. Penktadienis, šeštadienis tinka mokytis, iškylauti, bendrauti. Sekmadienį ir darbo savaitės pradžioje daugiau dėmesio skirkite šeimai. Trečiadienis palankus meilei.

SVARSTYKLĖS. Ketvirtadienis - aktyvi diena. Netinginiaukite! Penktadienį, šeštadienį būkite praktiškesni. Sekmadienį ir darbo savaitės pradžioje palanku išskylauti, bendrauti, mokytis. Trečiadienį daugiau dėmesio skirkite šeimai.

SKORPIONAS. Ketvirtadienį venkite konfliktų, nesivadovaukite gandais. Penktadienį, šeštadienį palanku tvarkyti svarbius reikalus. Sekmadienį ir darbo savaitės pradžioje neišlaidaukite. Trečiadienis palankus mokytis, bendrauti, vykti į komandiruotes.

ŠAULYS. Ketvirtadienis palankus būti viešumoje, reklamai. Penktadienį, šeštadienį venkite konfliktų, intrigų. Sekmadienį ir darbo savaitės pradžioje būkite aktyvesni, tvarkykite svarbius reikalus. Trečiadienį neišlaidaukite.

OŽIARAGIS. Ketvirtadienį būkite diplomatiškesni tarnyboje. Penktadienis, šeštadienis tinka reklamai, būti viešumoje. Sekmadienį ir darbo savaitės pradžioje venkite konfliktų. Trečiadienis palankus aktyviai veikti.

VANDENIS. Ketvirtadienis palankus keliauti, susitikti su draugais, mokytis. Penktadienį, šeštadienį būkite diplomatiškesni, nesileiskite išmušami iš vėžių. Sekmadienis ir darbo savaitės pradžia palanki reklamai, būti viešumoje, bendrauti. Trečiadienį venkite konfliktinių situacijų.

ŽUVYS. Ketvirtadienį nerizikuokite pinigais. Penktadienis, šeštadienis tinka mokytis, keliauti, bendrauti. Sekmadienį ir darbo savaitės pradžioje būkite diplomatiškesni tarnyboje. Trečiadienis palankus viešumui, reklamai.

Kinai

VILNIUS

FORUM CINEMAS AKROPOLIS

"Linkėjimai iš Paryžiaus" (veiksmo komedija, Prancūzija) - 5-11 d. 12.30, 15, 17.15, 19.30, 21.45.
"Tai kur, po velnių, tie Morganai?" (romantinė komedija, JAV) - 4 d. 20.15. 5-11 d. 10.30, 13, 15.30, 18.15, 20.45 (5 d. 10.30 val. seansas nevyks).
"Valentino diena" (romantinė komedija, JAV) - 11 d. 21.30.
"Nasha Russia. Likimo kiaušai" (komedija, Rusija) - 4 d. 10.45, 13, 15, 17.15, 19.30, 21.45. 5-11 d. 12.15, 14.30, 16.45, 19.15, 21.40 (12.15 val. seansas vyks 6-7 d.).
"Princesė ir Varlius" (animacinis f., dubliuotas lietuviškai, JAV) - 4 d. 10.15, 12.45, 15.15, 17.45. 5-11 d. 10.15, 12.45, 15.15, 17.45, 20.30 (5 d. 10.15 val. seansas nevyks; 11 d. 20.30 val. seansas nevyks).
"Viskas ore!" (romantinė komedija, JAV) - 4 d. 11, 14.30, 18, 21. 5-11 d. 11, 13.30, 16.30, 19, 21.30 (11 val. seansas vyks 6-7 d.).
"Tai... sudėtinga" (romantinė komedija, JAV) - 4 d. 16.20, 18.50. 5-11 d. 13.15, 16, 18.30, 21 (13.15 val. seansas vyks 6-7 d.).
"Įsikūnijimas" (fantastinis veiksmo trileris, JAV) - iki 11 d. 12, 15.45, 20.
"Alvinas ir burundukai 2" (animacinė komedija, JAV) - 4 d. 13.45, 16.10. 5-11 d. 11.15, 13.45, 16.15 (11.15 val. seansas vyks 6-7 d.).
"Elijaus knyga" (veiksmo ir nuotykių drama, JAV) - 4 d. 16, 18.30, 21.10. 5-11 d. 18.45, 21.15.
"Daktaro Parnaso fantazariumas" (fantastinis f., Prancūzija, Kanada) - 4 d. 18.40, 21.30.
"Nindzė žudikas" (kriminalinis veiksmo f., JAV) - 4 d. 18.15.
"Juodasis žaibas" (fantastinis nuotykių trileris, Rusija) - 4 d. 15.30, 20.45.
"Šerlokas Holmsas" (nuotykių f., Australija, D.Britanija, JAV) - 4 d. 21.20.

FORUM CINEMAS VINGIS

"Linkėjimai iš Paryžiaus" (veiksmo komedija, Prancūzija) - 5-11 d. 12, 14.20, 16.30, 18.50, 21.15.
"Tai kur, po velnių, tie Morganai?" (romantinė komedija, JAV) - 4 d. 20.45. 5-11 d. 11.40, 14, 16.45, 19.20, 22.
"Popiežė Joana" (istorinė drama, D.Britanija, Ispanija, Italija, Vokietija) - 4 d. 20.30 (Knygų klubo seansas). 5-11 d. 11.40, 14.40, 18, 21.
"Simonas Bokanegra" (Dž.Verdžio opera originalo k.) - 7 d. 19.30 (transliacijos iš Niujorko metropolitano operos įrašo kartojimas).
"Zero 2" (juodojo humoro komedija, Lietuva) - 4 d. 11.20, 13.30, 15.40, 19.30, 22. 5-11 d. 11.20, 13.20, 15.20, 17.20, 19.35, 21.45.
"Princesė ir Varlius" (animacinis f., dubliuotas lietuviškai, JAV) - 4 d. 11, 13.10, 16, 18.30, 21. 5-11 d. 11, 13.40, 16, 18.40, 21.
"Įsikūnijimas" (fantastinis veiksmo trileris, JAV, 3D) - 4 d. 11, 15.20, 17.40, 21.30. 5-11 d. 11, 15.30, 20.10 (6-7 d. 20.10 val. seansas nevyks).
"Nasha Russia. Likimo kiaušai" (komedija, Rusija) - 4 d. 11.40, 14, 16.30, 19, 21.15. 5-11 d. 12.20, 14.40, 17, 19.10, 21.30.
"Viskas ore!" (romantinė komedija, JAV) - 4 d. 12, 15.15, 18.45, 21.45. 5-11 d. 12.40, 15.40, 18.30, 21.30 (12.40 val. seansas vyks 6-7 d.).
"Elijaus knyga" (veiksmo ir nuotykių drama, JAV) - 4 d. 12.20, 15, 18.10, 20.45. 5-11 d. 12, 15, 18.15, 20.45 (12 val. seansas vyks 6-7 d.; 6 d. 15 val. seansas nevyks).
"Alvinas ir burundukai 2" (animacinė komedija, JAV) - 4 d. 13.50, 16, 18.15. 5-11 d. 11.20, 14, 17 (11.20 val. seansas vyks 6-7 d.).
"Tai... sudėtinga" (romantinė komedija, JAV) - 4 d. 14.10, 16.40, 19.10, 21.45. 5-11 d. 17.15, 19.50.
"Šerlokas Holmsas" (kriminalinis nuotykių f., Australija, D.Britanija, JAV) - 4 d. 14.45, 17.30, 20.15. 5-11 d. 19.40.
"Daktaro Parnaso fantazariumas" (fantastinis f., Prancūzija, Kanada) - 4 d. 15. 5-11 d. 14.20.
"Juodasis žaibas" (fantastinis nuotykių trileris, Rusija) - 4 d. 15.15, 18.15, 20.45.
"Viskas normaliai!" (komiška drama, Italija, JAV) - 4 d. 18.

"SKALVIJOS" KINO CENTRAS

"Blogas tikėjimas" (komedija, Prancūzija, Belgija) - 4 d. 17.
"Tarp dviejų mylimųjų" (romantinė drama, JAV) - 4 d. 18.50. 5 d. 20.40. 9 d. 21.10. 11 d. 21.15.
"Psichoanalitikas" (drama, JAV) - 4 d. 21. 6 d. 20.20. 7 d. 19. 10 d. 19.10. 12 d.21.15.
"Upė" (dokumentika, Lietuva) - 5 d. 17.30.
"Meškiukas ateina" (animacija, Latvija) - 6 d. 13.
"Gražuolė" (drama, Lietuva) - 6 d. 15.

"Gyvenime visko būna" (komiška drama, Prancūzija) - 6 d. 16.30.
"Marija Antuanetė" (biografinė drama, Japonija, Prancūzija) - 6 d. 18. 8 d. 14.30. 11 d. 16.50.
"Karsteno ir Gitės išdaigos" (animacija, Danija) - 7 d. 13.
"Paskutinė atostogų diena" (drama, Lietuva) - 7 d. 15.
"Aukso karštligė" (nuotykių komedija, JAV) - 7 d. 21.
"Paskutinis partizanas" (drama, Prancūzija, Alžyras) - 8 d. 17.
"Susipynę išgyvenimai" (drama, JAV. Vokietija) - 8 d. 18.50. 9 d. 16.30. 11 d. 19.10.
"Krikštatėvis III" (trileris, JAV) - 8 d. 21. 10 d. 21.10.
"Cotton" klubas" (drama, JAV) - 9 d. 18.30.
"Lieną" (romantinė komedija, Vokietija) - 12 d. 17.
"Vėjavaikė" (komiška drama, D.Britanija) - 12 d. 19.

OZO KINO SALĖ

"Aš aptarnavau Anglijos karalių" (komedija) - 5 d. 18.
"Lankas" (drama, P.Koréja) - 9 d. 18.

KAUNAS

FORUM CINEMAS

"Linkėjimai iš Paryžiaus" (veiksmo komedija, Prancūzija) - 5-11 d. 11.50, 14, 16.15, 18.40, 21.15. 5-6 d. 23.30.
"Tai kur, po velnių, tie Morganai?" (romantinė komedija, JAV) - 4 d. 20.30. 5-11 d. 11.30, 14.15, 16.30, 19, 21.30.
"Popiežė Joana" (istorinė drama, D.Britanija, Ispanija, Italija, Vokietija) - 4 d. 19 (Knygų klubo seansas). 5-11 d. 15, 20.30.
"Valentino diena" (romantinė komedija, JAV) - 10 d. 18.10.
"Reikalai Briugėje" (kriminalinė komedija, D.Britanija, Belgija) - 9 d. 18 (Kitokio kino klubas).
"Nasha Russia. Likimo kiaušai" (komedija, Rusija) - 4 d. 11.30, 14, 16.15, 18.30, 20.45. 5-11 d. 12.30, 14.45, 17.15, 19.30, 21.45 (12.30 val. seansas vyks 6-7 d.). 5-6 d. 23.45.
"Zero 2" (juodojo humoro komedija, Lietuva) - 4 d. 13.30, 19.30, 21.45. 5-11 d. 13.30, 19.45, 22. 5-6 d. 23.59.
"Įsikūnijimas" (fantastinis veiksmo trileris, JAV, 3D) - 4 d. 10.10, 16. 5-11 d. 10.10, 16.
"Viskas ore!" (romantinė komedija, JAV) - 4 d. 12.30, 15.45, 18.45, 21.30. 5-11 d. 13.15, 15.45, 18.20, 21 (10 d. 18.20 val. seansas nevyks).
"Princesė ir Varlius" (animacinis f., dubliuotas lietuviškai, JAV) - 4 d. 10.30, 12.45, 15.15, 18. 5-11 d. 10.30, 13, 15.30, 17.45.
"Įsikūnijimas" (fantastinis veiksmo trileris, JAV) - 4 d. 17.45, 21.15. 5-11 d. 20. 5-6 d. 23.15.
"Elijaus knyga" (veiksmo ir nuotykių drama, JAV) - 4 d. 15, 17.30, 20.15. 5-11 d. 12.15, 18 (12.15 val. seansas vyks 6-7 d.; 9 d. 18 val. seansas nevyks).
"Alvinas ir burundukai 2" (animacinė komedija, JAV) - 4 d. 13, 15.30. 6-7 d. 11.
"Tai... sudėtinga" (romantinė komedija, JAV) - 4 d. 16.30, 19.15.
"Šerlokas Holmsas" (kriminalinis nuotykių f., Australija, D.Britanija, JAV) - 4 d. 13.45, 22.

CINAMON

"Valentino diena" (romantinė komedija, JAV) - 11 d. 19.15.
"Tai kur, po velnių, tie Morganai?" (romantinė komedija, JAV) - 4 d. 19.35. 5-11 d. 13, 15.15, 17.30, 19.45, 22.
"Viskas ore!" (romantinė komedija, JAV) - 4 d. 12.30, 14.45, 17, 19.15, 21.30. 5-11 d. 11.45, 14, 16.15, 18.45, 21.
"Nasha Russia. Likimo kiaušai" (komedija, Rusija) - 4 d. 14.30, 16.30, 18.30, 20.15, 22.15. 5-11 d. 11, 16.30, 18.30, 20.20, 22.15.
"Princesė ir Varlius" (animacinis f., dubliuotas lietuviškai, JAV) - 4 d. 11.15, 13.30, 15.45, 18, 20.30. 5-11 d. 11.30, 13.45, 16, 18.15, 20.30.
"Elijaus knyga" (veiksmo ir nuotykių drama, JAV) - 4 d. 15, 22. 5-11 d. 12.15, 16.45, 21.40.
"Tai... sudėtinga" (romantinė komedija, JAV) - 4 d. 11.45, 14.10, 18.45. 5-11 d. 14.05, 19.15 (11 d. 19.15 val. seansas nevyks).
"Nindzė žudikas" (kriminalinis veiksmo f., JAV) - 4 d. 13, 17.30. 5-11 d. 14.40.
"Šerlokas Holmsas" (kriminalinis nuotykių f., Australija, D.Britanija, JAV) - 4 d. 12. 5-11 d. 11.15.
"Aušros kariai" (siaubo f., JAV, Australija) - 4 d. 16.45.
"Alvinas ir burundukai 2" (animacinė komedija, dubliuota lietuviškai, JAV) - 4 d. 11.
"Įsikūnijimas" (fantastinis veiksmo trileris, JAV) - 4 d. 21.15.

KLAIPĖDA

CINAMON

"Tai kur, po velnių, tie Morganai?" (romantinė komedija, JAV) - 4 d. 19.30. 5-11 d. 12.45, 15, 17.15, 19.30, 21.45.
"Linkėjimai iš Paryžiaus" (veiksmo komedija, Prancūzija) - 5-11 d. 11.30, 13.30, 18.30, 20.25.
"Viskas ore!" (romantinė komedija, JAV) - 4 d. 12.15, 14.30, 16.45, 19, 21.15. 5-11 d. 11.45, 14, 16.30, 18.45, 21.55.
"Nasha Russia. Likimo kiaušai" (komedija, Rusija) - 4 d. 14.15, 16.15, 18.30, 20.15, 22.15. 5-11 d. 11, 14.15, 16.15, 20, 22.
"Princesė ir Varlius" (animacinis f., dubliuotas lietuviškai, JAV) - 4 d. 11.15, 13.30, 15.45, 18, 20.30. 5-11 d. 11.35, 13.45, 16, 18.10, 20.30.
"Elijaus knyga" (veiksmo ir nuotykių drama, JAV) - 4 d. 15, 22. 5-11 d. 19.25.
"Zero 2" (juodojo humoro komedija, Lietuva) - 4 d. 14.45, 16.30, 18.15, 20, 21.45. 5-11 d. 12.30, 18.15, 22.15.
"Tai... sudėtinga" (romantinė komedija, JAV) - 4 d. 13, 18.20. 5-7 d. 14.30. 8-11 d. 14.30, 17.
"Nindzė žudikas" (kriminalinis veiksmo f., JAV) - 4 d. 12.45, 17.25. 5-11 d. 12.15.
"Įsikūnijimas" (fantastinis veiksmo trileris, JAV) - 4 d. 11.30, 21. 5-11 d. 15.30, 21.
"Rojus Vakaruose" (komiška drama, Prancūzija, Italija, Graikija) - 5 d. 17.
"Pamalonink mane" (komedija, Prancūzija) - 6 d. 17.
"Ežys" (komiška drama, Prancūzija, Italija) - 7 d. 17.
"Dėžė" (siaubo trileris, JAV) - 4 d. 11.45.
"Šerlokas Holmsas" (kriminalinis nuotykių f., Australija, D.Britanija, JAV) - 4 d. 15.30.
"Alvinas ir burundukai 2" (animacinė komedija, dubliuota lietuviškai, JAV) - 4 d. 11.

ŠIAULIAI

FORUM CINEMAS

"Linkėjimai iš Paryžiaus" (veiksmo komedija, Prancūzija) - 5-11 d. 12.15, 14.30, 16.45, 19.20, 21.40.
"Princesė ir Varlius" (animacinis f., dubliuotas lietuviškai, JAV) - 4 d. 10.50, 13.15, 15.40, 18, 20.30. 5-11 d. 10.30, 13, 15.15, 17.30.
"Tai... sudėtinga" (romantinė komedija, JAV) - 4 d. 12, 15, 18.35, 21.20. 5-11 d. 12.30, 15, 18.10, 20.50 (12.30 val. seansas vyks 6-7 d.).
"Įsikūnijimas" (fantastinis veiksmo trileris, JAV, 3D) - 4 d. 10.10, 16. 5-11 d. 10.10, 15.40, 21.10.
"Įsikūnijimas" (fantastinis veiksmo trileris, JAV) - 4 d. 21. 5-11 d. 19.50.
"Zero 2" (juodojo humoro komedija, Lietuva) - 4 d. 13.45, 19.30, 21.40. 5-11 d. 13.30, 19.
"Daktaro Parnaso fantazariumas" (fantastinis f., Prancūzija, Kanada) - 4 d. 15.20, 18.20. 5-11 d. 17.10, 20.15.
"Alvinas ir burundukai 2" (animacinė komedija, JAV) - 4 d. 12.45. 5-11 d. 11.30, 14 (11.30 val. seansas vyks 6-7 d.).
"Elijaus knyga" (veiksmo ir nuotykių drama, JAV) - 4 d. 15.10, 17.40, 20.15.

ATLANTIS CINEMAS
Dolby Digital 3D salė

"Įsikūnijimas" (fantastinis veiksmo trileris, JAV, 3D) - iki 11 d. 12, 15, 18.
"Zero 2" (juodojo humoro komedija, Lietuva) - iki 11 d. 21.

I salė

"Princesė ir Varlius" (animacinis f., dubliuotas lietuviškai, JAV) - 4 d. 11, 13, 15.10, 17.10, 19.10. 5-11 d. 11, 13, 15.10, 17.10.
"Nindzė žudikas" (kriminalinis veiksmo f., JAV) - 4 d. 21.10. 5-11 d. 21.30.
"Šerlokas Holmsas" (kriminalinis nuotykių f., JAV) - iki 11 d. 19.10.

LAIKAS

"Alvinas ir burundukai 2" (animacinė komedija, JAV) - 4 d. 11, 12.45, 14.30.
"Šerlokas Holmsas" (kriminalinis nuotykių f., Australija, D.Britanija, JAV) - 4 d. 16.15, 18.40, 21.10.

bilietai.lt
NACIONALINIS BILIETŲ PLATINTOJAS

idėjos® laisvalaikiui

02.13
Red Hot Chili Peppers Project
Klubas "Tamsta", Vilnius
20 LT
-15% 1 bil.

02.15-21
A|CH "Vyrai ir moterys"
Vilnius, Kaunas, Biržai
35-100 LT
-15% 2 bil.

02.18-19
Valentino Afterparty. Vintaž ir Faktor2
Vilnius, Klaipėda
59-120 LT
-10% 1 bil.

02.26
Vilnius - Dakaras
Domino teatras, Vilnius
30-60 LT
-15% 2 bil.

03.05
MakSim
Pramogų arena, Vilnius
60-120 LT
-10% 1 bil.

03.21-25
Filipas Kirkorovas
Vilnius, Kaunas, Šiauliai
60-180 LT
-10% 1 bil.

Daugiau idėjų laisvalaikiui WWW.BILIETAI.LT

Su VIP aikštelės bilietu statykite automobilį karališkai!
VIP aikštelė KAUNO sporto halė

THAILAND sport & spa

TIK VASARIO MĖNESĮ,
meilės dienos proga,
naujų pavadinimu pasitinkantis
THAILAND sport & spa centras,
kviečia ŠALTĄ ŽIEMĄ įkaitinti jausmus.

Aromaterapinis masažas JAI tik 129 Lt
Tradicinis tailandietiškas masažas JAM tik 109 Lt
Romantiškas poilsis privačioje erdvėje su pirtimi bei sukūrine vonia tik 99 Lt/val

Masažus atlieka meistrės iš Tailando!
THAILAND sport & spa
Ąžuolyno g. 7, Vilnius, SEB arena, II a.
Tel.: +370 640 36236

Pasiūlymas galioja, pateikus Laisvalaikio kortelę

MARGIS ★★★★

Šv. Valentino diena

Dažniausiai gyvenime paprasti dalykai daro mus laimingus: švelnus prisilietimas, keletas meilių žodžių, pasivaikščiojimas mėnulio apšviestu taku, mėgavimasis tyla ir vienas kitu – ir visai nesvarbu, ar esi ką tik įsimylėjęs, ar skaičiuoji kelintuosius bendro gyvenimo metus...

Vasario 14 d. proga siūlome:

- Specialiai šiam vakarui sukurtų patiekalų vakarienę
- Jūsų pasirinkto svaiginančio gėrimo butelį (vynas arba putojantis vynas)
- Gyvos muzikos foną
- Apgyvendinimą jaukiame dviviečiame kambaryje
- Ryte vidaus baseiną su pirtimis
- Gausius švediško stalo pusryčius

Vakaro pradžia – 19.00 val.

Pasiūlymo kaina 2 asmenims nuo 379,- Lt

Skirkite vienas kitam daugiau nei vieną dieną - atvykite diena anksčiau ar išvykite diena vėliau, pažiūrėkite įdomų filmą, praleiskite laiką ant Margio ledo su pačiūžomis, pasimėgaukite mūsų išskirtiniu SPA procedūros pasiūlymu, pasidžiaukite vienas kitu...

Papildoma nakvynė 2 asmenims nuo 150,- Lt

Maloniai laukiame Jūsų!

Viešbutis MARGIS, Trakų raj. (7 km. nuo Trakų Aukštadvario link)
Tel. 8 685 05550, 8 528 21717 , el. p.: info@margis.lt
Daugiau informacijos: www.margis.lt

Su „Laisvalaikio" kortele -10% nuolaida

kasdien
APERITIVO @ SOFI L
Tai - gyvenimo būdas - It's a Lifestyle - Uno stile di vita

stilinga vieta
stilinga muzika
stilingas maistas

Rezervavę staliuką dviem asmenims , restorane „Sofi L" Jūs būsite pavaišinti dviem taurėmis aperityvinio kokteilio ir itališkų užkandžių rinkiniu.

Specialus pasiūlymas Šv. Valentino dienai (vasario 14d.)

Užsisakiusiems staliuką bei butelį Champagne – pasiūlysime mūsų „Aperitivo" (kokteilį ir užkandžių rinkinį) bei vieną deivės Afroditės staigmeną. Rezervavusiems staliuką iki vasario 12d. siūlome dar 5 proc. nuolaidą!

Sofi L
DA ANTONIO RESTORANAI

Con Amore
"Da Antonio" Ristoranti

L. Stuokos - Gucevičiaus g. 1, Vilnius, tel. +370 5 210 7466
office@antonio.lt - www.antonio.lt

Su „Laisvalaikio" kortele -10% nuolaida sąskaitai

"Laisvalaikio" klubo partneriai

TURITE PASIŪLYMŲ, KUR GALĖTŲ BŪTI TAIKOMA "LAISVALAIKIO" NUOLAIDA? Rašykite club@respublika.net

NAKTINIAI KLUBAI

Naktinis klubas "Pacha"
Vilnius. 10 Lt nuolaida įėjimui.
Tel. (8 620) 22044, www.pachavilnius.lt

Šokių muzikos ir kokteilių baras "Pop Star bar".
Kaunas.

Naktinis riedučių klubas "Roller"
Vilnius. 5 Lt nuolaida dviem įėjimo bilietams.
Tel. (8 655) 49583, www.roller.lt

Striptizo klubas „Escape"
Vilnius, Kaunas, Klaipėda, Šiauliai. 50% nuolaida įėjimui į klubą.
Tel. (8 670) 88884, www.escapex.lt

Naktinis klubas „Latino"
Kaunas. 50% nuolaida įėjimui.
Tel. (8 685) 28117

Naktinis klubas "Amber klubas"
Druskininkai. 40% nuolaida įėjimui į klubą. Tel. (8 699) 99033.

Klubas "Milkbar"
Vilnius. 50% nuolaida įėjimui į klubo organizuojamus renginius (2 asmenims).
Tel. (8 5) 261 1050.
www.myspace.com/milkbaras

Klubas "Combo"
Kaunas. 50% nuolaida įėjimui 2 bilietams.
Tel. (8-37) 361 390. www.combo.lt

Naktinis klubas "Lithuanian Wild Club"
Vilnius. 100% nuolaida įėjimui.
Tel. (8 5) 262 4473

Klubas "El Calor"
Klaipėda. 100% nuolaida įėjimui.
Tel. (8 46) 256 186

Naktinis klubas "Metelica"
Vilnius, Kaunas.
50% nuolaida įėjimui.

Šou klubas "Wild Girls"
Vilnius. 50% nuolaida įėjimui.
Tel. (8 5) 262 4473

Klubas "Gravity"
Vilnius. 15 Lt nuolaida įėjimui penktadieniais, šeštadieniais.
Tel. (8 5) 249 7966

Klubas "Malibu"
Vilnius. 100% nuolaida įėjimui ketvirtadieniais, 50% nuolaida įėjimui penktadieniais, šeštadieniais.
Tel. (8 5) 2776806, www.malibu.lt

"Neopolis" klubas
Šiauliai. 100% nuolaida įėjimui į klubą ir 22% nuolaida žaisti boulinga.
Tel. (8 41) 521 542

KAVINĖS, BARAI, RESTORANAI

Restoranai "Pekinas", "Pekino antis", "Didžioji Kinija"
Vilnius. 15% nuolaida maistui (nuolaida taikoma vienai sąskaitai).
Tel.: (8 5) 215 1620, 231 9999, 263 6363

Viešbutis-restoranas „Dvaras".
Vilnius. 30% nuolaida apgyvendinimui, 15% nuolaida sąskaitai restorane, 10% pobiviams.
Tel.:(8 5) 2103730, www.dvaras.lt

Kinų restoranas „Devyni drakonai"
Vilnius. 10% nuolaida sąskaitai.
Tel. (8 684) 34285

Restoranas „Kineret"
Vilnius. 25% nuolaida sąskaitai.
Tel. (8 605) 40422

Restoranas "Pegasus"
Vilnius. 15% nuolaida sąskaitai.
Tel. (8 652) 02531, www.restaurantpegasus.lt

Taverna "Muskatas"
Vilnius. 12% nuolaida sąskaitai.
Tel. (8 659) 21036, www.taverna.lt

Restoranas "Medininkai"
Vilnius. 20% nuolaida sąskaitai.
Tel. (8 5) 2660770, www.groupeuropa.com

Picerija "Apvalaus stalo klubas"
Trakai. 10% nuolaida sąskaitai picerijoje iš meniu.
Tel. (8 528) 55595, www.asklubas.lt

Vyno Lounge "Apvalaus stalo klubas"
Trakai. 10% nuolaida sąskaitai Vyno Lounge iš meniu.
Tel. (8 528) 55595, www.asklubas.lt

Restoras "Terrazza"
Vilnius. 10% nuolaida sąskaitai.
Tel. (8 5) 210 3104, www.terrazza.lt

Kinų restoranas "Tai bei"
Vilnius. 15% nuolaida sąskaitai (išskyrus dienos pietus).
Tel. (8 655) 41768, www.taibei.lt

Verslo ir laisvalaikio centras "Margis"
Trakai. 10% nuolaida sąskaitai restorane.
(8 528) 21717, (8 685) 05550, www.margis.lt

Restoranas "Esse"
Vilnius. 12% nuolaida sąskaitai.
Tel. (8 686) 00488, www.esse.lt

Restoranas "Gusto blyninė"
Vilnius. 15% nuolaida sąskaitai ir atvežiamam maistui.
Tel. (8 5) 2620056, www.gusto.lt

www.babai.lt
Vilnius. 20% nuolaida maistui ir gėrimams.
Tel. (8 684) 34444, www.babai.lt

Žiemos sodo restoranas "Trasalis"
Trakai. 10% nuolaida sąskaitai restorane.
Tel. (8 528) 51588, ww.trasalis.lt

Restoranas "Wall St"
Vilnius. 10% nuolaida sąskaitai.
Tel. (8 5) 2195916, www.wallst.lt

Kavinė "Briuselis"
Vilnius. 10% nuolaida sąskaitai.
Tel. (8 5) 2195916

Restoranas "Pizza Hut"
Kaunas. 15% nuolaida sąskaitai.
Tel. (8 37) 214 456, www.fastfoods.lt

Restoranas KFC
Kaunas. 15% nuolaida sąskaitai.
Tel. (8 37) 214 456, www.fastfoods.lt

Restoranas "Perfect"
Vilnius. 15% nuolaida sąskaitai.
Tel. (8 5) 251 4477

Restoranas "Tiflisi"
Kaunas. 15% nuolaida sąskaitai.
Tel. (8 37) 239 058

Restoranas "Gangster's"
Vilnius. 15% nuolaida sąskaitai.
Tel. (8 687) 24666

Restoranas "Athena"
Vilnius. 16% nuolaida sąskaitai.
Tel. (8 695) 59033

Kavinė-svečių namai "Lokio pastogė"
Kaunas. 15% nuolaida sąskaitai kavinėje. 25% nuolaida sąlės ir pirties nuomai.
Tel. (8 682) 62624, www.lokiopastoge.lt

Restoranas-picerija "Pomodoro"
Vilnius. 15% nuolaida sąskaitai.
Tel. (8 655) 92929, www.pomodoro.lt

Vyninė-restoranas "St.Michel"
Vilnius. 10% nuolaida sąskaitai.
Tel. (8 5) 2106837

Restoras "Sudaruška"
Kaunas.
20% nuolaida sąskaitai.
Tel. (8 37) 455987

Picerija "Fokus pica"
Vilnius, Ukmergė. 15% nuolaida sąskaitai. www.fokuspica.com
Tel. (8 5) 2650101

Restoranas "Itališka vyninė"
Vilnius. 15% nuolaida sąskaitai.
Tel. (8 640) 44551

Restoranas "Siūsan"
Vilnius, Kaunas. 10% nuolaida sąskaitai. Nuolaida netaikoma dienos pietums
Tel. (8 37) 209 999. www.sicuan.lt

Kavinė "Kavos klubas"
Kaunas. 15% nuolaida patiekalams ir gėrimams (išskyrus alkoholį).
Tel. (8 37) 229 669

Restoranas "Deja vu"
Panevėžys. 15% nuolaida sąskaitai.
Tel. (8 45) 584 859. www.romantic.lt

Restoranas "Vikingas"
Šventoji. 15% nuolaida sąskaitai.
Tel. (8 460) 45 666.

Restoranas "Gan bei city"
Kaunas, Vilnius. 10% nuolaida sąskaitai (išskyrus dienos pietus, akcijas, užsakymus į namus). Tel. (8 37) 223223,
(8 5) 2052555, www.ganbeicity.lt

Restoranas "Parselio rojus"
Šventoji. 15% nuolaida sąskaitai.
Tel. (8 460) 45 307. www.parseliorojus.lt

Restoranas "Diverso"
Kaunas. 15% nuolaida sąskaitai.
Tel. (8 37) 306 226. www.revalhotels.com

Arbatinė "Shanti"
Vilnius. 15% nuolaida arbatinės produktams.
Tel. (8 606) 75557. www.ajurveda.lt

Restoranas "River Side"
Vilnius. 12% nuolaida sąskaitai.
Tel. (8 5) 231 4821

Restoranas "Europa"
Kaunas. 15% nuolaida sąskaitai.
Tel. (8 37) 302 710.

Restoranas "City Cafe"
Kaunas. 20% nuolaida sąskaitai.
Tel. (8 37) 750 091

Restoranas "SteakeHouseHelios"
Vilnius. 12% nuolaida sąskaitai.
Tel. (8 5) 260 9009. www.steakehouse.lt

Picerija "Arena Pizza"
Kaunas. 15% nuolaida patiekalams.
Tel. (8 37) 424 242, www.arenapizza.lt

Restoranas "Tokyo"
Vilnius. 10% nuolaida sąskaitai.
Tel. (8 700) 55599

Restoranas "Grand Pub"
Vilnius. 10% nuolaida sąskaitai.
Tel. (8 700) 55599

Kavinės "Oranžinis baras"
Vilnius. 15% nuolaida sąskaitai.
Tel. (8 677) 70718, (8 677) 70716.
www.kebab.lt

Kavinė "Euro Pub sekltyčia"
Šiauliai. 15% nuolaida sąskaitai.
Tel. (8 670) 21223

Svetainė-baras "Veranda"
Vilnius. 15% nuolaida sąskaitai.
Tel. (8 685) 09597

Restoranas "Tax Free"
Kaunas. Klientai, kurių sąskaita nemažesnė kaip 10 Lt vaišinami kava/arbata ir desertu.
Tel.: (8 37) 229 299, (8 615) 29803

Restoranas "Du drakonai"
Vilnius. 15% nuolaida sąskaitai (iki 8 žmonių).
Tel.: (8 5) 212 7707, (8 675) 87777

Aludė "Apple Pub"
Vilnius. 10% nuolaida sąskaitai.
Tel. (8 5) 2724234, www.applepub.lt

Restoranas "Papa Jazz"
Kaunas. 20% nuolaida sąskaitai.
Tel. (8 672) 60020

Restoranas "Vandens malūnas"
Vilnius. 12% nuolaida sąskaitai.
Tel. (8 5) 2711666, www.vandensmalunas.lt

Kavinė "Doro kavinukė"
Vilnius. 10% nuolaida sąskaitai.
Tel. (8 5) 2610830

Picerija "Aviilys pica"
Vilnius. 20% nuolaida sąskaitai.
Tel. (8 652) 17 946

Restoranas "Tornado"
Vilnius. 20% nuolaida sąskaitai.
Tel. (8 614) 58 780

Džiazo restoranas "Kurpiai"
Klaipėda. 15% nuolaida sąskaitai.
Tel. (8 46) 410 555

Pramogų centras "Šikšnosparnio lizdas"
Klaipėda. 15% nuolaida maistui ir gėrimams. Tel. (8 46) 313 412

Kavinės "Euro Pub" ir "Euro Pub Bistro"
Vilnius. 15% nuolaida sąskaitai.
Tel.: (8 5) 214 3498, (8 606) 73838

Restoranas "Portofino"
Kaunas. 10% nuolaida sąskaitai.
Tel. (8 37) 490 302. www.portofino.lt

Arbatinė "Arbatos magija"
Vilnius. 15% nuolaida arbatos gėrimui ir arbatos geimo ceremonijai.
Tel. (8 5) 260 9348, www.arbatosmagija.lt

Restoranas "Neringa"
Vilnius. 13% nuolaida sąskaitai (iki 10 žmonių). Tel. (8 5) 2614058, www.restoranasneringa.lt

Picerija "Čiau"
Kaunas. 15% nuolaida sąskaitai.
Tel. (8 37) 200 300

Restoranas "Yakata"
Kaunas. 15% nuolaida maistui ir gėrimams (išskyrus akcijinius patiekalus ir dienos pietus). Tel. (8 37) 204 512

Restoranas "Miesto sodas"
Kaunas. 15% nuolaida sąskaitai.
Tel. (8 37) 424 424, www.miestosodas.lt

Restoranas "Jachtklubas"
Kaunas. 15% nuolaida sąskaitai.
Tel. (8 37) 370 467, www.jachtklubas.lt

Restoranas-picerija "St.Valentino"
Vilnius. 15% nuolaida maistui ir gėrimams. Tel. (8 5) 231 4198

Baras "Skybar"
Vilnius. 10% nuolaida maistui ir gėrimams. Tel. (8 5) 272 6272

Kavinė-baras "Taškas"
Vilnius. 15% nuolaida gėrimams ir patiekalams. Tel. (8 5) 212 1282

Kavinė baras "Heringa Cafe bar"
Vilnius. 13% nuolaida sąskaitai (iki 10 žmonių). 100% nuolaida įėjimui.
Tel. (8 5) 2614058, www.restoranasneringa.lt

Picerija "Olialia"
Vilnius. 20% nuolaida sąskaitai.
Tel. (8 5) 249 2702

Restoranas "Da Antonio"
Vilnius. 10% nuolaida sąskaitai restorane.
Tel. (8 5) 2620109, www.daantonio.lt

Restoranas "Sofi L"
Vilnius. 10% nuolaida sąskaitai restorane.
Tel. (8 5) 2107466, www.daantonio.lt

Kavinė-ledainė "Soprano"
Vilnius, Kaunas, Klaipėda.
20% nuolaida sąskaitai.

Restoranas "Legenda"
Kaunas. 15% nuolaida sąskaitai (išskyrus dienos pietus). Tel. (8 37) 408 456

Restoranas "Narutis"
Vilnius. 15% nuolaida maistui ir gėrimams. Tel. (8 5) 261 7722

Kavinė-picerija "Bella Italia"
Kaunas. 15% nuolaida sąskaitai. Akcijų prekėms, gėrimams ir tabako gaminiams nuolaida netaikoma.
Tel. (8 37) 777 444

Restoranas ir svečių namai "Ida Basar"
Vilnius. 15% nuolaida maistui, gėrimams ir apgyvendinimui "Ida Basar" restorane ir svečių namuose.
Tel.: (8 5) 262 8484, 262 2909

Restoranas "Svarstyklės"
Pažaislio parkas. 15% nuolaida europietiškos virtuvės patiekalams restorane. Tel. (8 37) 452 433

Baras "Miesto smuklė"
Klaipėda. 16% nuolaida sąskaitai (maistui ir gėrimams).
Tel. (8 46) 315 117

"Čagino restoranas"
Vilnius, Palanga. 15% nuolaida sąskaitai.
Tel.: (8 5) 261 5555, (8 460) 53 555

Restoranas "Kybynlar"
Vilnius, Trakai. 15% nuolaida maistui ir gėrimams. Tel. (8 5) 219 5955,
(8 528) 55 179, www.kybynlar.lt

Piceirjos "Mambopizza"
Vilnius, Kaunas, Klaipėda, Šiauliai. 15% nuolaida sąskaitai picerijoje ir atvežiamam maistui į namus.
Užsakymai priimami tel. (8 688) 88888

Restoranas "55"
Kaunas. Viešbutyje "Kaunas".
20% nuolaida sąskaitai.
Tel. (8 37) 750 870

NACIONALINIŲ VERTYBIŲ RINKIMAI 2010

www.respublikosvertybes.lt

BALSUOKIME!

„Respublikos“ skaitytojai renka savo vertybę, ją apdovanosime renginio metu.

Kiekvieną PENKTADIENĮ vertybių aprašymai dienraštyje **RESPUBLIKA**

ZONTA INTERNATIONAL

RAŠYKITE MUMS: NACIONALINIŲ VERTYBIŲ RINKIMAI, A.Smetonos g. 2, Vilnius LT-01115, arba el.paštu gyvenimas@respublika.net

APGYVENDINIMO PASLAUGOS

Viešbutis "Europa Royale Kaunas"
Kaunas. 25% nuolaida apgyvendinimui, 10% nuolaida sąskaitai restorane.
Tel. (8 37 407500), www.europaroyale.com

Viešbutis "Europa Royale Druskininkai"
Druskininkai. 20% nuolaida apgyvendinimui, pirtims ir boulingui, 15% nuolaida sąskaitai restorane, 12% nuolaida specialiems pasiūlymams. Tel. (8 313 42221), www.europaroyale.com

Viešbutis-restoranas "Perkūno namai"
Kaunas. 20% nuolaida apgyvenindinimui ir 10% nuolaida sąskaitai viešbučio restorane. Tel. (8 37) 320230, www.perkuno-namai.lt

Viešbutis-restoranas "Daugirdas"
Kaunas. 15% nuolaida apgyvendinimui darbo dienomis, 20% - savaitgaliais, 10% nuolaida sąskaitai viešbučio restorane, 20% nuolaida renginių "Daugirdas gyvai" dviems bilietams. Tel. (8 615) 99869, www.daugirdas.lt

Verslo ir laisvalaikio centras "Margis"
Trakai. 10% nuolaida apgyvendinimui, konferencijų salėms ir įrangai. (8 528) 21717, (8 685) 05550, www.margis.lt

Viešbutis "Trasalis"
Trakai. 20% nuolaida apgyvendinimui ir 10% nuolaida sąskaitai restorane. Tel. (8 528) 51588, www.trasalis.lt

Viešbutis "Magnus Hotel"
Kaunas. 20% nuolaida apgyvendinimui iki 24 val., 50% - apgyvendinimui po 24 val. Tel. (8 37) 340 000, www.magnushotel .lt

Druskininkų viešbutis "Pušynas"
Druskininkai. 20% nuolaida apgyvendinimui ir 15% nuolaida maistui restorane. Tel. (8 313) 56666, www.pusynas.lt

Viešbutis "SPA Hotel Belvilis"
Birštonas, Molėtų r. 10% nuolaida apgyvendinimui, pirčių baseino komplekso paslaugoms, kitoms papildomoms pramogoms ir paslaugoms bei sąskaitai restorane. Tel. (8 383) 51 098, www.belvilis.lt

Viešbutis "Hotel Druskininkai"
Druskininkai. 15% nuolaida apgyvendinimui. Tel. (8 31) 352 566, www.hotel-druskininkai.lt

Viešbutis "Romantic"
Panevėžys. 20% nuolaida viešbučio paslaugoms penktadieniais-sekmadieniais, 15% nuolaida sąskaitai restorane "Deja vu". Tel. (8 45) 584 860, www.romantic.lt

Viešbutis "Reval Hotel Neris"
Kaunas. 20% nuolaida apgyvendinimui iki 24 val., 50% nuolaida apgyvendinimui po 24 val., 15% nuolaida sąskaitai restorane "Diversa". www.revalhotels.com

Viešbutis "Akmenine rezidencija" Trakų r., Bražuolės k.
20% nuolaida viešbučio paslaugoms, 15% nuolaida sąskaitai restorane ir pirties paslaugoms. Tel. (8 698) 30544, www.akmeninerezidencija.lt

Viešbutis "Ecotel"
Vilnius. 15% nuolaida apgyvendinimui. Tel. (8 5) 210 2700, www.ecotel.lt

Viešbutis "Daniela".
Kaunas. 30% nuolaida apgyvendinimui ir 15% nuolaida sąskaitai viešbučio restorane. Tel. (8 37) 321 505

Kaimo sodybos "Penktas sezonas" Lazdijų r., Kelmės r. 15% nuolaida apgyvendinimui. Tel.: (8 37) 207 916, (8 682) 63479. www.5sezonas.lt

Viešbutis "Rinno"
Vilnius. 30% nuolaida apgyvendinimui. Tel. (8 5) 262 2828

Viešbutis "Narutis"
Vilnius. 20% nuolaida apgyvendinimui ir 15% nuolaida sąskaitai viešbučio restorane. Tel. (8 5) 212 2894

"Best Western Santakos viešbutis"
Kaunas. 20% nuolaida apgyvendinimui I-IV, sąskaitai restorane, sveikatingumo centre, konferencijų salės nuomai ir 30% nuolaida apgyvendinimui V-VII. Tel. (8 37) 302 702

Viešbutis "Klaipėda"
Klaipėda. 20% nuolaida apgyvendinimui. Tel. (8 46) 404 372

Viešbutis "Pažaisilio parkas"
Kaunas. 20% nuolaida apgyvendinimui. Tel. (8 37) 452 433

Viešbutis "Euterpė"
Klaipėda. 15% nuolaida apgyvendinimui ir 10% nuolaida sąskaitai viešbučio restorane. Tel. (8 46) 474 703

Viešbutis "Gabija"
Palanga. 15% nuolaida apgyvendinimui ir sąskaitai viešbučio restorane. Tel. (8 460) 48 251

Viešbutis "Vecekrug"
Klaipėda. 20% nuolaida apgyvendinimui, 15% nuolaida sąskaitai viešbučio restorane, 10% nuolaida pirties paslaugoms. Tel. (8 46) 301 002

Viešbutis "Le Meridien Villon"
Vilnius. 25% nuolaida nakvynei individualiems svečiams, 10% nuolaida maistui ir gėrimams restorane "Le Paysage". www.lemeridien.lt. Tel. (8 5) 273 9700

Viešbutis Best Western "Vilnius"
Vilnius. 40% nuolaida viešbučio paslaugoms ir 15% nuolaida sąskaitai restorane. Tel. (8 5) 273 9595

Viešbutis "Comfort Vilnius"
Vilnius. 45% nuolaida viešbučio paslaugoms. Tel. (8 5) 264 8833, www.comfort.lt

Viešbutis "Reval Inn" Vilnius,
Klaipėda. 30% nuolaida apgyvendinimui iki 24 val. ir pusryčiai 2 asm., 50% nuolaida apgyvendinimui po 24 val. ir pusryčiai 2 asm., 15% nuolaida sąskaitai kavinėje. Tel. 1655

Viešbutis "Karolina"
Vilnius. 15% nuolaida viešbučio ir restorano paslaugoms (iš pagrindinio meniu). Tel. (8 5) 245 3939

Viešbutis "Magnisima"
Klaipėda. 20% nuolaida apgyvendinimui ir 15% nuolaida sąskaitai restorane. Tel. (8 46) 310 901

Viešbutis "Hermis"
Kaunas. 20% nuolaida apgyvendinimui ir 10% grožio paslaugoms. Tel. (8 37) 490 300. www.hermishotel.lt

Viešbutis "Europa City"
Vilnius. 30% nuolaida apgyvendinimui. Tel. (8 5) 251 4477, www.europacity.lt

Viešbutis "Holiday Inn"
Vilnius. 20% nuolaida apgyvendinimui, 15% nuolaida viešbučio restorane "Terra ElDorado". Tel. (8 5) 210 3000

"Nidos kempingas"
Nida. 20% apgyvendinimui, vienam užsakymui, (ne ilgiau nei 3 paroms), vienam kambariui viešbutyje, 10% sąskaitai restorane 6 asmenims. Tel. (8 469) 52045, www.kempingas.lt

Viešbutis "Žalias namas"
Palanga. 20% nuolaida apgyvendinimui, 15% saunai su baseinu ir 15% viešbučio kavinėje. Tel. (8 460) 51 231

Viešbutis "Kaunas"
Kaunas. 20% nuolaida apgyvendinimui. Tel. (8 37) 750 850

Viešbutis "Navalis"
Klaipėda. 15% nuolaida apgyvendinimui ir 12% nuolaida restorano, kavinės paslaugoms. Tel. (8 46) 404 200

AKSESUARAI

Gaminiai su briliantais "Fabrikant"
Vilnius, Kaunas, Panevėžys, Šiauliai, Klaipėda. 30% nuolaida juvelyriniams dirbiniams. Tel. Privatis užsakymai 8-659-88288, www.fabrikantcorporation.eu

Aksesuarų salonas "Kristel"
Kaunas. 15% nuolaida dekoravino "Svarovski" kristalo paslaugai ir papuošalams. Tel. (8 614) 84100, www.kristel.lt

Juvelyrinių gaminių parduotuvė "Aukščiausė dovanėlė"
Vilnius. 25% nuolaida juvelyriniams dirbiniams (išparduotuvių metu nuolaida netaikoma). Tel. (8 5) 212 6019.

Parduotuvė "Laiko uola"
Klaipėda, Vilnius. 12% nuolaida laikrodžiams. Tel. (8 46) 211 788, (8 5) 231 0478

Laikrodžių parduotuvė "Swatch"
Vilnius. 12% nuolaida laikrodžiams ir aksesuarams. www. swatch.lt

TRANSPORTO PASLAUGOS

Taksi "Martono taksi"
Vilnius. 1,30 Lt už 1 km.
Tel. 1422

Limuzinų nuoma „Salmangod"
Vilnius. 15% nuolaida limuzinų nuomai. Tel. (8 643) 33333, www.salmangod.lt

Pramogos ant ratų "Olialia Party Buss". Visoje Lietuvoje. 10%. nuolaida užsakymui. Tel. (8 694) 63404, (8 671) 59876. El. paštas: partybus@olialia.lt www.olialia.lt/partybus

Limuzinų nuoma „Olialia limo"
Vilnius. 20% nuolaida limuzinų nuomai. Tel. (8 611) 24411

Stilingas "PT Cruiser klubas"
22% nuolaida automobilių nuomai. Tel. (8 618) 49648. www.ptcruiser.lt

Taksi "Zaibiskas greitis"
Kaunas. 10% nuolaida taksi paslaugoms. Tel.: (8 37) 333 111, 1422 (OMNITEL), 1441 (BITE), (8 670) 33333 (TELE2). www.zaibiskasgreitis.lt

"Klaipėdos limuzinai"
Klaipėda. 15% nuolaida limuzinų nuomai. Tel. (8 686)74499. www.klaipedoslimuzinai.lt

"Easy Rental"
Vilnius. 18% nuolaida įmonei priklausančių lengvųjų automobilių ir mikroautobusų nuomai. Tel.: (8 5) 212 3691, (8 604) 11779.

"BigLimo" limuzinų nuoma.
Vilnius. 20 % nuolaida nuojų, iškirtinių, CHRYSLER 300C limuzinų nuomai. Tel.: (8 650) 50111, (8 630) 35555 www.biglimo.lt

Automobilių nuoma "Hertz"
20% nuolaida automobilių nuomos paslaugoms Lietuvoje. Tel. (8 5) 2726940, www.hertz.lt

DRABUŽIAI, AVALYNĖ

Parduotuvė "Sport 4u"
Kaunas. 15% nuolaida prekėms. Tel. (8 675) 43089

Parduotuvė "Nijolė"
Vilnius. 50% nuolaidą visai avalynei ir 8% nuolaidą kitoms prekėms. Tel. (8 5) 263 9090, www.nijole.lt

Drabužių parduotuvė besilaukiančioms mamoms "Mamalux".
Vilnius. 15% nuolaida prekėms, papuošalams. Tel. (8 5) 277 8829, www.mamalux.lt

Moteriško ir vyriško apatinio trikotažo parduotuvė "Bona Dea"
Vilnius, Palanga. 15% nuolaida prekėms. Tel. (8 5) 262 3730

„UNITED COLORS OF BENETTON" vaikams ir būsimoms mamoms
Vilnius. 15% nuolaida visoms prekėms. Tel. (8 5) 204 2327

Parduotuvė "Studio25"
Vilnius. 15% nuolaida prekėms. Tel. (8 5) 261 0413. www.studio25.lt

Dizainerių drabužių išparduotuvė.
Kaunas. 15% nuolaida drabužiams, aksesuarams ir batams. Tel. (8 614) 83883. www.brandclub.lt

Galanterijos parduotuvės "Odera".
Vilnius, Klaipėda, Panevėžys, Utena. 15% nuolaida naujos kolekcijos prekėms. www.odera.lt

Parduotuvė "JAEGER London"
Vilnius. 15% nuolaida naujos kolekcijos vyriškiems ir moteriškiems drabužiams bei aksesuarams. Tel. (8 5) 261 8184. www.jaeger.co.uk

Parduotuvė "BonaLux"
Kaunas. 15% nuolaida prekėms. Tel. (8 37) 320 768. www.bona.lt/bonalux

Parduotuvė "Bona avalynė"
Vilnius, Kaunas, Klaipėda, Šiauliai, Marijampolė, Panevėžys, Utena, Plungė, Radviliškis.
15% nuolaida prekėms. www.bona.lt

Šventinių drabužių nuomos salonas "Malonumas 55"
Klaipėda. 15% nuolaida drabužių ir aksesuarų nuomai. Tel. (8 46) 253 226

Drabužių parduotuvė "Euromada"
Klaipėda. 12% nuolaida prekėms. Tel. (8 46) 314 963

Lietuvos dizainerių drabužių salonas "Suffle"
Vilnius. 15% nuolaida prekėms. Tel. (8 5) 243 0054

Parduotuvė "Urban cloth"
Vilnius. 15% nuolaida prekėms. Tel. (8 616) 85735

"Adidas" firminės parduotuvės
15% nuolaida naujos kolekcijos prekėms.

Parduotuvė "X-Club shop"
Vilnius, Kaunas. 15% nuolaida drabužiams, avalynei, aksesuarams. Tel. (8 5) 275 2935

"UNITED COLORS OF BENETTON"
Vilnius. 15% nuolaida visoms prekėms parduotuvėje Gedimino pr. 5A. Tel.: (8 5) 261 0018, 269 1205

Galanterijos ir avalynės parduotuvės "Venus".
Vilnius, Kaunas, Klaipėda, Šiauliai, Panevėžys, Alytus, Mažeikiai, Utena. 15% nuolaida naujos kolekcijos prekėms. Tel. (8 5) 2400511

PREKĖS IR PASLAUGOS

Parduotuvė "Mažoji sirija"
Vilnius. 15% nuolaida visoms prekėms. Tel. (8 600) 85280, www.mazojisirija.lt

Parduotuvė "Emgusta Gourmet"
Vilnius. 7% nuolaida alkoholui, 10% nuolaida maisto produktams. Tel. (8 659) 42024, www.emgusta.lt

"32 odontologijos klinika"
Vilnius. 20% nuolaida stomatologo paslaugoms. Tel. (8 640) 14721, www.32kliinika.lt

Parduotuvė "Lotosų Jūra"
Vilnius, Klaipėda. 20% nuolaida prekėms. Tel. (8 657) 45688, www.lotosujura.lt

Parduotuvė "Elektromarkt"
6% nuolaida kompiuterinei technikai, mobiliųjų ryšių prekėms bei skaitmeniniams fotoaparatams. 8% nuolaida visoms neakcijinėms ir kitoms prekėms. Tel. (8 5) 238 7886, www.elektromarkt.lt

Kviečių želmenų sultys.
20% nuolaida kviečių želmenų sultims bei abonementui. Tel. (8 677) 67477

Bagažo pakavimas "SmartPack"
Vilnius. 33,33% nuolaida bagažo pakavimui Vilniaus oro uoste. Tel. (8 610) 09969 www.smartpack.lt

Renginių organizavimas "Užsevents"
Kaunas. 15% nuolaida renginių organizavimo paslaugoms. Tel. (8 37) 705832

Karnavalinių rūbų nuoma "Arlekinas"
Kaunas. 15% karnavalinių drabužių nuomai. Tel. (8 37) 705832

Parduotuvė "Vyno Konjako Parduotuvė"
Kaunas. 10% nuolaida prekėms. Tel. (8 37) 452 440

Indų parduotuvės „Žana"
12% nuolaida prekėms. www.indai.lt

Baldų salonas "Interior avenue"
Vilnius. 15% nuolaida baldams. Tel. (8 5) 274 7828. www.inter-ave.com

Parduotuvė "3D stikle"
Vilnius. 11% nuolaida vienetiniams graviruotiems stiklo gaminiams. Tel. (8 640) 54820, www.3dstikle.lt

Salonas-parduotuvė "Kare"
Vilnius. 15% nuolaida prekėms. Tel. (8 610) 31166. www.karedesign.lt

Paslaugų ir prekybos centras "Copy 1"
Vilnius, Kaunas, Klaipėda, Šiauliai, Alytus. 10% nuolaida spaudos darbams ir suvenyrų gamybai. Tel. (8 800) 12 223

Knygynai "Rotas" Vilniuje ir "Visos knygos" Vilniuje, Panevėžyje.
15% nuolaida knygoms. Tel. (8 5) 261 5100. www.rotas.lt, www.visosknygos.lt

"Memelio optika Boutique"
Klaipėda. 30% nuolaida visoms prekėms. Tel. (8 46) 252 430. www.memeliooptika.lt

Parduotuvė "Muzikos bomba".
Vilnius. 10% nuolaida prekėms. Tel.: (8 5) 262 4557, 212 0403, 248 7041

Salonas "Tarp gėlių"
Kaunas. 10% nuolaida prekėms bei paslaugoms ir 20% nuolaida husaro paslaugoms (Lietuvoje). Tel.: (8 37) 312 233, 208 847. www.tarpgeliu.lt

Odontologijos klinika.
Vilnius. 25% nuolaida dantų balinimui ir higienos paslaugoms. Tel. (8 684) 40349. www.privatipraktika.lt

Parduotuvė "Optikos pasaulis".
20% nuolaida akinių rėmeliams, saulės akiniams, jų priedams. www.optikospasaulis.lt

Parduotuvė "Miestas"
Vilnius. 20% nuolaida prekėms. Tel. (8 5) 210 1736

Erotinių prekių parduotuvė "Aistra"
Vilnius, Kaunas, Klaipėda, Šiauliai.
10% nuolaida prekėms. Tel. (8 608) 44441, www.SexParduotuve.lt

Kolekcinių miniatiūrų salonas "Mini pasaulis"
Vilnius. 10% nuolaida prekėms. Tel. (8 5) 210 1754. www.minipasaulis.lt

Vairavimo mokykla "Auto ABC"
Kaunas. 85 Lt nuolaida mokyklos organizuojamiems vairavimo kursams. Tel. (8 37) 313 000

"Spalvoti kvapai". Stenderio mulio fabrikas
10% nuolaida visoms prekėms.

Dovanų klubas "Printshop"
Vilnius. 20% nuolaida prekėms ir dovanoms. Tel. (8 5) 233 76 81

Optiks "Vizija"
20% nuolaida prekėms ir jų priežiūros priemonėms.

Parduotuvė "ARTHOUSE Sesutės"
Vilnius. 13% nuolaida rėminimo paslaugoms ir interjero aksesuarams. Tel. (8 5) 212 0206

Parduotuvės "Videoline"
18% nuolaida visoms prekėms ir paslaugoms. Tel. (8 5) 261 3822, www.videoline.lt

Vilniaus miesto ribose. Tel. 1822

Švaramo centras "Joglė"
20% nuolaida drabužių valymui ir 15% nuolaida odinių ir kailinių gaminių valymui. Tel. (8 5) 264 9164

SPORTO KLUBAI

Sporto klubas "Trasalis"
Trakai. 20% nuolaida treniruoklių ir salių zerobikos salės. Tel. (8 528) 32204, www.trasalis.lt

Sporto klubas "Apelsinas"
Klaipėda. 50% nuolaida vienkartiniam apsilankymui, 12% nuolaida abonementui, 15% nuolaida solariumo abonementui. Tel. (8 46) 345 454, www.apelsingym.lt

Moterų sporto klubas "Kitonija GYM"
Klaipėda. 50% nuolaida vienkartiniam apsilankymui, 12% nuolaida abonementui, 15% nuolaida solariumo abonementui. Tel. (8 46) 314 338. www.kitonija.lt

Sveikatingumo centras"Gabija"
Palanga. 15% nuolaida paslaugoms. Tel. (8 460) 48 251

Laisvalaikio centras Seimai "7 mūzos"
Vilnius. 30% nuolaida treniruoklių salės abonementui, 20% nuolaida abonementui kitiems suaugusių sveikatingumo užsiėmimams. Tel. (8 5) 247 0700. www.7muzos.lt

Sveikatingumo centras "Hermis"
Kaunas. 20% nuolaida mėnesio abonementui. Tel. (8 37) 490 300. www.hermis.net

Sporto klubas "Karatė akademija"
Vilnius. 25% nuolaida sporto klubo paslaugoms. Tel. (8 699) 40422, www.karateakademija.lt

Sveikatingumo klubas "Oasis"
Vilnius. 20% nuolaida vienkartiniam apsilankymui, 10% nuolaida metinei narystei, 10% nuolaida grožio procedūroms. Tel. (8 5) 273 9700. www.lemendien.lt

SPORTO PRAMOGOS

Jogos centras "Narayana"
Vilnius. 15% nuolaida jogos mėnesio abonementui. Tel. (8 5) 2607723, www.yoga.lt

Sokių ir laisvalaikio centras "Stilius"
Klaipėda. 20% šokio mėnesio abonentui. Tel. (8 615) 33921. www.sokiustilius.lt

Europos centro golfo klubas
Girijos k., Vilniaus r. 10% nuolaida golfo žaidimui ir įrangos nuomai bei 100% nuolaida treniruočių zonai ir lazdų nuomai pirmojo apsilankymo metu. Tel. (8 616) 26 366. www.golfclub.lt

Editos Daniūtės šokių studija
Vilnius, Kaunas. 20% nuolaida šokių studijoms. Tel. (8 698) 05649. www.daniute.lt

Dažasvydžio sporto klubas "Legionas"
Kaunas. 20% nuolaida dažasvydžio ir žvaigždžių žaidimams (6 asm.). Tel. (8 687) 22333. www.legionas.lt

Šokių studija "Re-Public"
Vilnius. 20% nuolaida šokių užsiėmimams. Tel.: (8 5) 231 1551, (8 699) 48206

Ekskomisarų biuro šaudyklė
Vilnius. 15% nuolaida asmens šaudymo seisijai. Tel. (8 5) 210 2340. www.saudyka.lt

"Irklakojis"
Neringa. 15% nuolaida 2 asmenims "Irklakojo" organizuojamoms kelionėms ir paslaugoms. Tel. (8 618) 81957. www.irklakojis.lt

Aukštadvario kartodromas
Trakų r. 15% nuolaida kartodromo teikiamoms paslaugoms. Viena kortelė - nuolaida dviems. Tel.: (8-5) 282 1724, (8-612) 60303. www.rotena.lt

Busido federacija
20% nuolaida 2 bilietams.

Šokių studija "Indance"
Vilnius, Kaunas, Klaipėda.
20% nuolaida šokio pamokoms grupėse. Tel. (8 685) 37785.

Kauno "Žalgiris" rėmėjas
Kaunas. 11% nuolaida biletui į krepšinio komandos "Žalgiris" rungtynes Kauno sporto halėje. Tel. (8 37) 452 459. www.zalgiris.lt

Kerlingo žaidimas
20% nuolaida kerlingo seminarui arba 100% nuolaida kerlingo trenerio paslaugoms grupei (iki 4 asmenų) Vilniaus ledo rūmuose. Tel. (8 659) 00803

"Pramogų pasaulis"
30% nuolaida dažasvydžio pramogai (iki 3 asmenų). Tel. (8 676) 11121

Sporto klubas "Dragonis"
Vilnius. 100% nuolaida įvaišavimui į "dragų" varžybas sezono metu (geguės 1 d. – spalio 1 d.). Tel. (8 5) 260 2670

BILIARDAS, BOULINGAS

Biliardo ir boulingo klubas "Trasalis"
Trakai. 20% nuolaida boulingui ir biliardui. Tel. (8 655) 54889, www.trasalis.lt

Boulingas "Bruklino boulingas"
Šiauliai. 20% nuolaida boulingo žaidimui. Tel. (8 41) 596686

Boulingo ir biliardo klubas "Topolio boulingas"
Vilkaviškis. 20% nuolaida boulingo žaidimui. Tel. (8 615) 56659

Boulingo, biliardo klubas
Vilnius. 20% nuolaida boulingo ir biliardo žaidimui. Tel. (8 612) 93836

Laisvalaikio klubas "Sūkurys"
Druskininkai. 20% nuolaida boulingo žaidimui. Tel. (8 31) 352 212. www.sukurys.lt

Boulingo ir biliardo klubas "Amerigo"
Vilnius, Kaunas. 20% nuolaida boulingo ir amerikietiško biliardo žaidimams. Tel. (8 5) 2490707, (8 37) 328686, www.amerigo.lt

Biliardo klubas "Entry"
Kaunas. 20% nuolaida žaidimui. Tel. (8 37) 225420, 225430, www.entry.lt

Biliardo klubas "Free Ball"
Vilnius. 20% nuolaida biliardo žaidimui. Tel. (8 5) 273 0591

"Pool House" biliardas
Vilnius. 20% nuolaida žaidimui ir 5% nuolaida biliardo inventoriui įsigyti. Tel. (8 5) 277 4112

Klubas "Boulingo alėja"
Kaunas. 20% nuolaida boulingo ir pulo žaidimams, 100% kaštų nuomai. Tel. (8 37) 200030

Boulingo centrai "Smūgis"
Vilnius, Klaipėda. 20% nuolaida vienam takeliui. Tel.: (8 5) 245 5755, (8 46) 305 305

"Cosmic Bowling" boulingas
Vilnius. 20% nuolaida boulingo (nuolaida taikoma vienam takeliui ir pulo žaidimams. Tel. (8 5) 233 9909

KALBŲ KURSAI

"American Englisch school"
80 Lt nuolaida kalbų kursams Lietuvoje, 150 Lt nuolaida kalbų kursams ir stovyklloms užsienyje. Tel. (8 5) 279 1011, (8 41) 526 804, www.ames.lt

"ELC English Language Courses"
Vilnius. 100 Lt nuolaida kursams. Tel. (8 5) 241 3010, (8 652) 47775.

"Soros International House"
85 Lt nuolaida kalbų kursams mokytis grupėse Lietuvoje. Tel. (8 5) 272 4879, www.sih.lt

KELIONIŲ AGENTŪROS

www.travelonline.lt
6% nuolaida viešbučių, vilų, apartamentų užsakymams. Tel. (8 645) 44449

Kelionių agentūra "ZIP travel"
Vilnius, Kaunas. 5% nuolaida poilsiniems ir pažintiniems kelionėms. Tel. (8 700) 55525. www.ziptravel.lt

Kelionių agentūra "Estravel Vilnius American Express TRS"
5% nuolaida kruizams, keltams, vilioms Italijoje ir TUI kelionėms ir 10% nuolaida ekskursijoms Lietuvoje. Tel. (8 5) 2125805, 2125803

Kelionių agentūra "Delta Interservis"
5% nuolaida kelionėms ir specialios nuolaidos agentūros partnerių organizuojamoms kelionėms (dviems asmenims). Tel. (8 5) 2107444

Turizmo agentūra "Ditmos projektai"
13% nuolaida "Ditmos projektų" agentūros organizuojamoms kelionėms (dviem asmenims). Tel. (8 5) 262 4929

Kelionių agentūra "Litaura"
5% nuolaida turistinėms, poilsinėms, savaitgalio kelionėms, 10% – "Litauros" organizuojamoms kelionėms, 12-15% – savaitgalio pramogoms kelionėms. Tel.: (8 5) 273 1337, (8 37) 209 200

KITOS PRAMOGOS

www.vejobroliai.lt
17% nuolaida pramoginiam ir akrobatiniam aitvarui. Tel. (8 640) 77701, www.vejobroliai.lt

Foto teatras
Vilnius. 20% nuolaida fotosesijai, fotografijos kursams, renginių įventimui. Tel. (8 616) 41233 www.fototeatras.lt

Sanatorija "Egle Plius"
Druskininkai. 12 proc. nuolaida gydymo ir sveikatinimo paslaugoms.

"Anupriškis" nuotykių parkas
Trakų raj. 15% nuolaida pramogoms dviems žmonėms. Tel. (8 611) 44445, www.anupriskes.lt

Verslo ir laisvalaikio centras "Margis"
Trakai. 10% lauko pirtims ir kitoms pramogoms. (8 528) 21717, (8 685) 05550, www.margis.lt

"Aistros masažai"
Vilnius, Kaunas, Klaipėda, Šiauliai.
10% nuolaida masažui. Tel. (8 640) 44443, www.AistrosMasazai.lt

"Eglės sanatorija"
Druskininkai. 12% nuolaida gydymo ir sveikatinimo paslaugoms.

Žaislės reikmenų parduotuvė "Triturus"
Vilnius. 15% nuolaida prekėms. Tel. (8 5)243 0234

Vandens pramogos "Trasalis"
Trakai. 15% nuolaida vandens pramogoms su pirčių zona, 10% nuolaida VIP pirtims ir hamamo procedūroms. Tel. (8 528) 32247, www.trasalis.lt

SPA centras "Druskininkai"
Druskininkai. 12% nuolaida vandens procedūroms ir masažo paslaugoms. Tel. (8 313) 54401, www.spadruskininkai.lt

Keleivinis pramoginis laivas "Nidas"
Nida. 15% nuolaida kelionei laivu, 1 asmeniui. Tel. (8 698) 31378. www.nidas.eu

Lietuvos zoologijos sodas
Kaunas. Nuolaida 1 biletui – jėjimas už vaikiško bilieto kainą. Tel. (8 37) 332 540 www.zososodas.lt

Lietuvos jūrų muziejus
Klaipėda. Klubo nariams sutekiama grupems taikoma nuolaida (apie 20%) biletams į muziejų ir delfinariumą. Tel. (8 46) 492250. www.muziejus.lt

"VICHY" vandens parkas
Vilnius. 15% nuolaida įėjimui. www.vandensparkas.lt

"Top Fun" akademija
Vilnius. 15% nuolaida šokių, dainavimo, aktorinio meistriškumo bei grožio mokyklos užsiėmimams. Tel. (8 5) 2762689, www.topfun.org

Studija "Fotos"
Vilnius. 10% nuolaida privačiai fotosesijai. Tel. (8 659) 22456. www.fotos.lt

Klaipėdos koncertų salė
Klaipėda. 20% nuolaida 2 biletams. Tel. (8 46) 410 566. www.koncertusale.lt

Ekspozicijų centras
Kaunas. 100% nuolaida įėjimui dviem asmenims | Ekspozicijų cento rengiamas parodas bei muges. Tel. (8 37) 796 901

Užeiga "Po vežimu"
Vilnius. 11% nuolaida maistui ir gėrimams, 20% nuolaida pramoginėi žūkės, 50% nuolaida vandens dviračių nuomai ir vandens čiuožyklai, 100% sporto inventoriaus nuomai. Tel. (8 620) 17444

GROŽIO PASLAUGOS

Masažo salonas "East Island Exotic"
Vilnius. 15% nuolaida procedūroms. Tel. (8 5) 212 5599, (8 686) 99499, www.east-island.lt

SPA centrai "East Island"
Vilnius, Druskininkai. 15% nuolaida grožio, SPA procedūroms ir solariumui. Tel. (8 5) 272 2227, (8 682) 33222, www.east-island.lt

Verslo ir laisvalaikio centras "Margis"
Trakai. 10% nuolaida grožio ir SPA procedūroms. (8 528) 21717, (8 685) 05550, www.margis.lt

Masažo salonas "Nuad Thai sport&spa"
Vilnius. 15% nuolaida viso kūno masažams ir SPA kompleksams. Tel. (8 640) 36236

Masažo namai "Nuad Thai"
Vilnius. 15% nuolaida viso kūno masažams ir SPA kompleksams. Tel. (8 679) 98999

"Sothys SPA centras"
Vilnius. 10% nuolaida prekėms, paslaugoms. Tel. (8 5) 262 2777, www.sothys.lt

Grožio salonas "Sothys grožio institutas" Vilnius, Druskininkai. 10% nuolaida prekėms, paslaugoms. Tel. (8 5) 279 0775, (8 313) 60313, www.sothys.lt

Sporto ir sveikatingumo centras "Ąžuolynas SPA"
Kaunas. 12% nuolaida visoms paslaugoms. Tel. (8 37) 301 008, www.azuolynospa.lt

Parduotuvė-salonas "Sothys"
Vilnius, Klaipėda. 10% nuolaida prekėms, paslaugoms. Tel. (8 5) 272 8431, (8 46) 240 340, www.sothys.lt

SPA ir sveikatingumo centras "Trasalis"
Trakai. 10% nuolaida procedūroms (išskyrus kompleksines programas ir akcijas), 20% nuolaida druskų kambariams, 10% nuolaida mužikinam ugdomajam sveikatinimui, 10% nuolaida grožio paslaugoms. Tel. (8 528) 32204, www.trasalis.lt

Grožio ir SPA centras "Saulėja"
Kaunas. 15% nuolaida grožio paslaugoms ir 7% nuolaida kompleksiniems SPA programoms. Tel. (8 37) 233 247, www.sauleja.lt

Masažai "Saulės link"
Kaunas. 15% nuolaida masažui. Tel. (8 37) 456 789, www.sauleslink.lt

Soliariumas "Saulės link"
Kaunas. 20% vienkartiniam įdegiui, 30% abonementui, 10% kosmetikai. Tel. (8 37) 456 789, www.sauleslink.lt

Įdegio be UVS salonas "Mississippi"
Vilnius. 20% įdegio ir SPA seansams ir kosmetikai. Tel. (8 5) 212 2333

Deguonies grožio centras
Vilnius. 13% nuolaida paslaugoms. Tel. (8 5) 240 9733, www.dgc.lt

SPA centras "SPA Nida"
Nida. 20% nuolaida paslaugoms. Tel. (8 678) 35882. www.spanida.lt

Masažų salonas "Shanti masažai"
Nida. 15 proc. nuolaida visoms procedūroms. Tel. (8-677) 81001. www.ajurveda.lt, www.nidas.lt

Ajurvedos centras "Shanti"
Vilnius. 15% nuolaida visoms procedūroms. Tel. (8 606) 75557. www.ajurveda.lt

Kauno ajurvedos centras "AUM"
Kaunas, Klaipėda. 20% nuolaida ajurvedinams masažams ir pirtis nemokamai. Tel.: Kn. (8 620) 52987, Klp. (8 656) 65879, www.kjo.lt

Grožio salonas "Franko"
Vilnius. 15% nuolaida kosmetikai. Tel. (8 5) 262 0082

"La Bamba" saulės studijos
Vilnius, Kaunas, Klaipėda.
15% nuolaida apsilankymui saulės studijoje ir 10% nuolaida įdegio kosmetikai. Tel. (8 5) 238 7210. www.labamba.lt

Soliariumas "Nefertiti"
Kaunas. 18% nuolaida soliariumo paslaugoms. Tel. (8 37) 23 74 50

Grožio salonas "Salon+"
Vilnius, Kaunas, Klaipėda, Panevėžys, Utena. 15% nuolaida visoms paslaugoms. Tel. (8 5) 249 2909

"Gatineau" grožio salonas
Vilnius. 15% nuolaida visoms grožio paslaugoms. Tel. (8 5) 261 8364

**"Naibar

PARADAS. Šaltis ir sniegas sukaustė Europą, tad nenuostabu, jog sniego seniai tampa ir menu, ir pramoga, ir atrakcija - gausybė senių "sustojo" priešais Natalijos Sats teatrą Maskvoje, kur organizauotas "Sniego šou".

STINTOS. Ne tik lietuviai mėgaujasi stintomis. Pietų Korėjoje taip pat vyksta stintų gaudymo festivalis.

EKSTREMALAI. Galima diskutuoti apie maudynių šaltyje naudą, bet lenkų sveikuoliams, besimaudantiems lediniame upės vandenyje Krokuvoje, tokios diskusijos neįdomios.

Parengta pagal Eltos inf.
EPA-Eltos nuotr.

V.Ž. Ar taps ji „Olialia" mergaite?

Olialia!

Irmanto Sidarevičiaus nuotr.
(Fotografuota interjero salone "Ligne Roset", drabužiai "Wolford")

Aistė

www.olialia.lt rasite daugiau įspūdingų kadrų ir fotosesijos videoklipą!

Šios savaitės pretendentė 19-metė Aistė Dailydytė sako, kad sau yra labai reikli. "Turiu daug svajonių ir tikslų, kuriuos ateityje ketinu įgyvendinti. Tačiau dabar mano veikla - tik mokslas, mokslas ir dar kartą mokslas", - sakė vilnietė.

VAKARO ŽINIŲ kalendorius vakaro ŽINIOS LYDERIS! 2010

tik 19,99 GERIAUSIA DOVANA draugui

NAUJAS KALENDORIUS JAU PARDUODAMAS! NAUJAS KALENDORIUS JAU PARDUODAMAS! NAUJAS KALENDORIUS JAU PARDUODAMAS!