"Olialia pupyčių" trijulės OKSANOS PIKUL (25), SKAISTĖS STEIKŪNAITĖS (26) ir Marinos Daščenka (21) plastinės krūtų operacijos pramogų pasaulyje sukėlė ažiotažą. Visi įmanomi žiniasklaidos kanalai informuoja apie "pupyčių" savijautą prieš operaciją ir po jos, o net didžiausi skeptikai nori išvysti naująsias jų krūtines. Deja, plastikos chirurgų darbo rezultatų teks palaukti mažiausiai kelias savaites, kol bus nuimti tvarsčiai. Oksaną ir Skaistę pakalbinome praėjus keturioms dienoms po operacijos.

Oksana Pikul (kairėje) ir Skaistė Steikūnaitė nebuvo patenkintos natūraliomis krūtinėmis (nuotr. daryta prieš operaciją)
Vyginto Skaraičio nuotr.

"Olialia pupytės" kvėpuos pilnomis krūtinėmis

Laima KARALIŪTĖ

- Kodėl ryžotės plastinei krūtų operacijai?

Oksana: Motyvas buvo aiškus - panaikinti kompleksą. Nors iš šalies mano krūtinė atrodė gražiai, bet paslaptį žinojau tik aš. Į liemenėlę tekdavo prikišti pagalvėlių ir nesakysiu kokių dar dalykėlių. (Šypsosi.) Tačiau optinė apgaulė ir lieka apgaulė. Mama man vieną kartą pasakė: "Tavo krūtinė tuščia, todėl būtų gerai ją užpildyti. Patikėk, dėl to jausiesi laimingesnė". Nors sakoma, kad ne už krūtinę mylima, bet aš seniai svajojau apie pilnesnes krūtis. Dabar galėsiu nedėvėti liemenėlės, rinktis maudymosi kostiumėlius be pakietinimų. Galų gale išsipildys mano svajonė įsigyti sportinio apatinio trikotažo, kuris aptempia krūtinę, o jei ji mažytė - atrodo truputį juokingai.

Skaistė: Krūtinės dydis niekada netenkino, o gimus dukrytei nebepatiko ir forma. Po operacijos tikiuosi turėti pilnesnę, gražesnės formos krūtinę.

Oksana: Daugelis klysta manydami, kad susiruošėme pralenkti Pamelą Anderson. Mums negražu, kai iš pradžių įeina krūtinė, o paskui moteris. Taigi chirurgų prašėme gražesnės, bet ne gerokai didesnės krūtinės. Mes - natūralistės.

- Kodėl sutikote rengti viešą krūtų didinimo kampaniją?

Oksana: Operaciją visos trys slaptai planavome kokius dvejus metus. Pradėjusios ja domėtis susidūrėme su daugybe mitų, todėl pasiryžusios operuotis nusprendėme parodyti žmonėms realybę. Žinoma, be kraujo, skalpelių ir kitų neestetiškų vaizdų. Galų gale ši informacija naudinga moterims, kurios dar tik svarsto apie plastinę operaciją.

Skaistė: Nors nemažai žmonių piktinasi tokiu viešumu, paslapčia išsižioję seka visas operacijos naujienas, nes tai įdomu.

Oksana: O kam slėpti, kad pasididinai krūtinę, ir meluoti, kad ji pakito, nes valgei daug tešlos?

- Po operacijos praėjo keturios dienos. Kaip jaučiatės?

Skaistė: Be artimųjų pagalbos nieko negaliu veikti. Nei nusiprausti, nei rankų pakelti. Beprotiškai skauda išoperuotą vietą. Be nuskausminamųjų negaliu net užmigti. Esu pripratusi miegoti ant pilvo arba ant šono, o dabar tenka gulėti tik ant nugaros.

Oksana: Supratau, kad nuo krūtinės raumens priklauso net dantų valymasis arba rašymas. Šią savaitę gyvenimas prarado kokybę, nes negaliu nudirbti elementarių buities darbų. Dabar tikrai supratau posakį, kad grožis reikalauja aukų.

- Ar skaudant nešmėžtelėjo mintis: "Ir kam man viso to reikėjo"?

Oksana: Kai pirmą dieną po operacijos nubudau iš skausmo, pagalvojau: "Kam?" Kita vertus, žinojau, kam ryžtuosi ir kad skausmas truks neilgai, o rezultatas džiugins ir suteiks gyvenimui kitokią kokybę.

Skaistė: Skausmas su kiekviena diena mažėja. Dabar jau ir prie vairo sėdu, nors chirurgai neleido mažiausiai savaitę. (Šypsosi.)

- Ką patartumėte moterims, kurios svarsto, ar darytis tokią operaciją?

Oksana: Gerai apsvarstyti, nes operacija yra rimtas dalykas. Patarčiau ir patikimą chirurgą išsirinkti.

- Ar jūsų aplinkoje buvo žmonių, kurie bandė atkalbėti nuo operacijos?

Oksana: Buvo tokių, kurie nesuprato, kam man to reikia. Kiti siūlė palaukti, kol pagimdysiu vaiką. Tačiau lemiamas patarimas buvo artimiausio žmogaus - mamos.

> "Prašėme gražesnės, bet ne gerokai didesnės krūtinės. Mes - natūralistės"

Skaistė: Mano aplinkoje nebuvo skeptiškai nusiteikusių.

- Ar nemanote, kad po tokio viešumo vyrai nebežiūrės jums į akis, o tik į krūtinę?

Oksana: Esu pripratusi prie viešumo. Nebeįdomu, ką pasakys, ar kur pažiūrės man neartimi žmonės. Mano kūnas - mano reikalas.

- Nori pasakyti, kad tavęs neerzina didesnis dėmesys nuėjus nusipirkti pieno?

Oksana: Niekada nesidairau į aplinką ir net nepastebiu, spokso į mane kas nors, ar ne. Neįdomu. Stebėtoja esu tik scenoje.

- Ką darysite su senomis liemenėlėmis? Gal surenkite aukcioną?

Oksana: Oi ne, tai labai intymu. O šiaip tai bus gaila atsisveikinti su kai kuriomis, nes prisirišau. Tačiau labai laukiu tos dienos, kai bus nuimti tvarsčiai ir visos trys šturmuosime apatinio trikotažo parduotuves.

Skaistė: Aš labiau laukiu, kai galėsiu pasipuošti suknele su didele iškirpte priekyje ir nugaroje.

- Ar nejaučiate atsakomybės prieš nepilnametes, kurioms žinomos moterys daro įtaką. Kas, jei šioms Kalėdoms dovanų jos prašys plastinės krūtų operacijos?

Skaistė: Atsakomybę turi prisiimti tėvai. Manau, viskas priklauso nuo auklėjimo. Visų pirma tėvai nuo mažų dienų turi kartoti mergaitei, kad ji graži ir nuostabi. Tada paauglystėje nebus kompleksų ir nereikės jų gydyti skalpeliu.

Oksana: Darytis plastinę operaciją ar ne, turi nuspręsti suaugęs žmogus. Paauglėms mergaitėms siūlau gerai pagalvoti ir nedaryti kvailysčių. Moters kūnas bręsta iki 25 metų. Pavyzdžiui, mano kūno formos keitėsi ne kartą.

- Gal planuojate dar kokią nors plastinę operaciją?

Skaistė: Kol kas tikrai ne.

- O kai kūnas pradės senti?

Oksana: Jeigu reikės - būtinai. O kodėl ne, jei yra tokia galimybė?

Skaistė: Kodėl atsisakyti galimybės ilgiau jaustis jaunai?

- Kur tada plastinių operacijų riba?

Oksana: Sudėtinga ją nubrėžti. Visi žinome pavyzdžių, kai ta riba peržengta. Kita vertus, tai kiekvieno asmeninis reikalas. Jeigu žmogus tik po 25 operacijos pasijus gerai. Tegul.

- Jeigu jūsų mylimieji vieną dieną nuspręstų pasididinti penį. Ką jūs į tai?

Oksana: (Juokiasi.) Jei jis dėl to jaustųsi geriau - neprieštaraučiau. Net neabejoju, kad yra vyrų, kurie kompleksuoja dėl vyriško pasididžiavimo ilgio.

Skaistė: Aš taip pat nedrausčiau.

Oksana: Bet jei mano draugas užsimanytų riebalų nusiurbimo operacijos, pasiūlyčiau mažiau valgyti. (Juokiasi.)

- O jūs rūpinatės mityba?

Skaistė: Kiekviena moteris privalo žiūrėti, ką valgo. Negalima vidury nakties prisikirsti cepelinų.

Oksana: Mes su Skaiste linkusios pilnėti, todėl privalome prisilaikyti.

Skaistė: Vyrams paprasčiau, jiems pilvukas netrukdo.

- Patinka pilvoti vyrai?

Skaistė: Kodėl ne? Man nepatinka vyrai saldainiukai. Dauguma jų - gėjai. Nepatinka ir raumeningi, nes atrodo kaip robotai.

- Ar jūsų aplinkoje yra moterų, jau pasidariusių plastines krūtų operacijas?

Oksana: Sakyčiau, kad dauguma.

- Oksana, šiuo metu Tarptautinėje verslo mokykloje, kurioje studijuoji, vyksta atsiskaitymai. Ar lieka laiko mokslams?

Oksana: Sudėtinga situacija, kartais tenka paaukoti mokslus.

TAIP NE

TAIP sakome grupei "**ANTIS**" už tai, kad 25-ojo gimtadienio proga nusifotografavo "Playboy" viršeliui ir rengia teatrališką pasirodymą.

TAIP sakome **YVAI** už tikro garso koncertą. Pagaliau Natalija Zvonkė įrodė, kad moka dainuoti ne tik papais.

NE sakome nebeegzistuojančios grupės "**Gravel**" lyderiui **TOMUI SINICKIUI** už jau įgrisusius pasisakymus spaudoje apie vibratorius ir neginčijamą jų naudą moterims.

NE sakome atlikėjui **MILANNO** už beviltiškus bandymus įsitvirtinti popmuzikos scenoje. Raidžių n sceniniame pseudonime padvigubinęs Vaidotas Valiukevičius vėl skelbia naują karjeros pradžią. "Nauja pradžia" - daina iš naujos jo programos, kurią jis žada pristatyti Lietuvos miestų ir miestelių publikai.

NE sakome **MŪSŲ GARSENYBĖMS**, kurios pasidavė madai ir masiškai viename sostinės alternatyvios medicinos centre užsisako 935 Lt kainuojantį maisto netoleravimo testą arba dietą pagal kraujo grupę. Tradicinės medicinos atstovai teigia, kad šie metodai niekuo nepagrįsti.

Parengė Laima KARALIŪTĖ

Kasdienybę R.Rimšelienė spalvina batais

Kolegę sveikino drabužių dizaineris Egidijus Rainys

Pavasario ir vasaros batukus įdėmiai stebėjo "L'Oreal" kompanijoje besidarbuojanti Monika Laurinaitytė

Neseniai avalynės dizainerė **RŪTA RIMŠELIENĖ** pristatė ateinančių metų pavasario ir vasaros kolekciją. Tradiciškai pademonstruotos 25 batų poros išsiskyrė spalvingumu. "Gyvenimas niūrus, todėl savo kūryba noriu nuspalvinti pilką kasdienybę, - apie ištikimybę ryškioms spalvoms sakė R.Rimšelienė. - Kadangi kolekcija jau ir taip išsiskiria spalvynu, vengiau papildomų detalių, improvizavau siluetais, siūlėmis". Pristatyta kolekcija skirta ne podiumui, o dėvėti laisvalaikiu.

Su draugė Vaidile kolekciją stebėjęs Darius Katinas jau laukia vyriškos R.Rimšelienės avalynės kolekcijos

Dizainerės sūnus Ąžuolas - nuolatinis mamos pristatomų kolekcijų dalyvis

Vakarėlio kaltininkė Rūta Rimšelienė džiaugėsi sulaukusi gausaus jos gerbėjų būrio

Sauliaus Venckaus nuotr.

Į jau 11 metų kuriančios dizainerės kolekcijų pristatymus susirenka vis daugiau žmonių - šįkart jos sveikinti atėjo verslininkas Darius Katinas su besilaukiančia draugė Vaidile, verslininkė Rasa Martens, dizaineris Egidijus Rainys, "Mis Lietuva '96" Daiva Anužytė-Kasiulaitienė ir kiti.

Avalynės demonstravimo vakarėliuose jau nebe pirmus metus dalyvauja ir R.Rimšelienės sūnus Ąžuolas. "Jėga neverčiu, jis pats nori čia būti. O kartais, kai parsinešu darbo į namus, man padeda - paprašytas apveda kokią detalę ant odos, vėliau ją iškerpu ir panaudoju. Sūnus - mano įkvėpėjas", - sakė R.Rimšelienė.

Šįkart moterišką avalynę pristačiusi dizainerė žada, kad kitą kolekciją sukurs vyrams. Laukiame!

Parengė Elena NIKONOVAITĖ

Rasa Martens sakė, kad kai kuriuos R.Rimšelienės batus mielai dėvėtų

Naujausiomis avalynės tendencijomis domėjosi mados namų "Cantas" vadovė Jolanta Mikalajūnienė

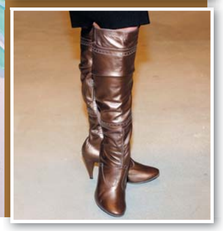

PARODA MOTERS PASAULIS 2009
Mados, stiliaus bei moters versio šventė

Lapkričio 5–8 d., Aušros g. 42D, Kaunas (futbolo ir LKKA maniežuose)

PARODOJE:
* Profesionali kosmetika, parfumerija, kirpyklos, grožio salonai, tekstilės, trikotažo gaminiai, juvelyrika, galanterija, bižuterija, madingi aksesuarai, suvenyrai ir dovanos, sveikatingumas, maisto papildai, namų apyvokos reikmenys ir kt.
* Seminarai, kvalifikuotų specialistų konsultacijos, įmonių naujienos;
* Nuotaikinga programa scenoje (B salė)
* Ekspozicija „Lietuviškas gaminys" (A salė)

Parodos darbo laikas:
lapkričio 5–7 d. nuo 10 iki 18 val.,
lapkričio 8 d. nuo 10 iki 16 val.

Ekspozicija „Svajonių vestuvėms" (B salė)

Kviečiame apsilankyti!
Išsamesnė informacija: tel. (8 37) 79 29 85
www.expo.lt

Organizatorius: EKSPOZICIJŲ CENTRAS
Parodos televizija: rytas.tv
Informacinis rėmėjas: Julius/Brigita
Parodos žurnalas: Ji

G.Žalienė - vėl blondinė

Drabužių dizainerei Genutei Žalienei - stiliaus pokyčių metas. Iš šokoladinės brunetės ji vėl virto blondine!

"Nesu pastovi. Permainos mane įkvepia. Nesuprantu žmonių, kurie nuo mokyklos laikų vaikšto su ta pačia šukuosena", - dėstė Genutė Žalienė. Nuolat su savo išvaizda eksperimentuojanti moteris kadaise jau yra buvusi blondinė, rusvaplaukė, taip pat išmėgino priauginamus plaukus, o laidoje "Lalaila" su seserimi Ramune Žukauskiene dėvėjo perukus. "Tik burokų spalva man negražu", - sakė naujai iškepta blondinė.

Kardinalius išvaizdos pokyčius, kurie Genutei būtini bent kartą per metus, dizainerė aiškina vidinėmis permainomis: "Dabar esu kur kas tolerantiškesnė nei anksčiau".

Moteris pastebi, kad aplinkinių reakcija sulig spalviniais eksperimentais taip pat kinta: "Solidesni žmonės tamsiaplaukes laiko rimtesnėmis, protingesnėmis, o blondines - dažnai pigiomis. Tiesa, į blondines labiau reaguoja paaugliai. Man ir mano vyrui labiau patiko, kai buvau tamsiaplaukė. Bet taip norisi keistis! Be to, šviesūs plaukai jaunina - iš kirpyklos išėjau tarsi botokso prisileidusi". (Juokiasi.)

Parengė Elena NIKONOVAITĖ

2009 m. lapkritis
Irmanto Sidarevičiaus nuotr.

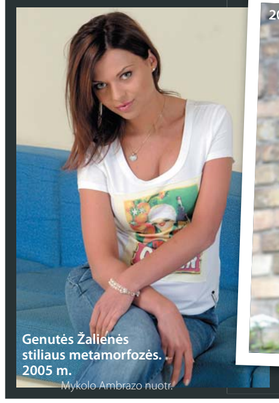

Genutės Žalienės stiliaus metamorfozės. 2005 m.
Mykolo Ambrazo nuotr.

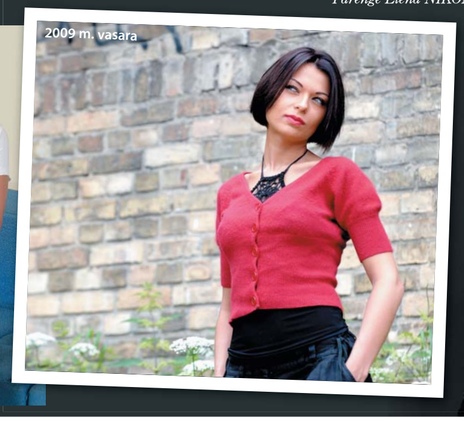

2009 m. vasara

Nufilmavai svarbų įvykį?

Girdėjai gandą?

Matei, ko nematė kiti?

Keičiam karštą naujieną į **gerą prizą!**

Pagavai gerą kadrą?

Nori pasisakyti?

balsas.lt

www.balsas.lt/pranesk-naujiena

"Pacha Fetish" - drąsu, išraiškinga, seksualu

Laimos KARALIŪTĖS ir Sauliaus VENCKAUS fotoreportažas

"Pacha Fetish" - ko gero, geriausias pastarojo meto klubinis vakarėlis sostinėje. Praeitą penktadienį "Pacha" klube griuvo mitas, kad mūsų klubinę kultūrą nuo vakarietiškosios skiria šviesmečiai. Nuo vasaros organizuotas renginys pateisino tokį ilgą pasirengimą, o susirinkusieji turėjo laiko aprangos kodui išpildyti. Atrodo, kad dauguma jų nusiaubė sekso reikmenų parduotuves. Odinės liemenėlės, korsetai, rimbai, seksualios kojinės, daug gipiūro ir beveik viskas juoda. Sakysite, vulgaru? Galbūt gatvėje, bet tik ne naktiniame klube, ir dar Helovino išvakarėse. Čia kaip niekada tiko ir nekukliai apnuoginti kūnai, ir ryškus makiažas, ir net šuns apynasris. Įsijautę į orgijos dalyvių vaidmenis visi laukė vakarėlio kulminacijos - dainininko Manto ir Gyčio Ivanausko šokio teatro pasirodymo. Vertėjo. Žadėję surengti viešą fetišą nenuvylė. Milžiniškame narve besiraitantis Mantas nė iš tolo nepriminė tvarkingo berniuko, kurį myli moterys nuo šešiolikmečių iki šešiasdešimtmečių. Aptemptas kūno spalvos kostiumas, intymias vietas paryškinantys diržai ir Hanibalo Lekterio kaukė - šokiruojantis įvaizdis. Pagyrimų vertas ir aktorius, režisierius G.Ivanauskas už talentingą choreografiją ir už drąsą perkelti teatrą į klubinę erdvę. Gera naujiena neišvydusiems reginio - klubo vadovai fetišo vakarėlį žada pakartoti dar šiais metais.

"Tabami Goes Michael Jackson" premjera klube "Pacha"

Donatas Montvydas įkūnys Maiklą Džeksoną
Organizatorių nuotr.

Visas pasaulis jau kelis mėnesius gedi dėl žinomo dainininko Maiklo Džeksono (Michael Jackson) netekties. Daugybę populiarių dainų sukūręs popmuzikos dievaitis anapus iškeliavo nespėjęs surengti nė vieno jau suplanuoto pasaulinio turo koncerto. Atlikėjo mirtį vis dar gaubia paslaptys, o jo gerbėjai negali patikėti tuo, kas įvyko. Tik dėl vieno dalyko neabejoja niekas - šio talentingo ir charizmatiško dainininko kūryba žmonių širdyse gyvens dar ilgai.

Iššūkių nebijanti "Tabami" kompanija netrukus taip pat atiduos duoklę M.Džeksonui. Lapkričio 13 d., penktadienį, viename moderniausių sostinės klubų "Pacha" bus pristatytas naujas projektas "Tabami goes Michael Jackson" su vienu talentingiausių ir perspektyviausių šalies dainininkų Donatu Montvydu.

Jaunajam atlikėjui talkins "Tabami Live" muzikantai: gitaristas Tomas Varnagiris, klavišininkai Feliksas Zakrevskis ir Vytas Bikus, bosistas Tadas Žukauskas ir būgninkas Aleksejus Arslanovas. Taip pat dalyvaus gospel choras "Sounds in G", Šarūno Kirdeikio vadovaujama šokių grupė bei specialiai šiam renginiui vaizdo instaliacijas kuriantį VJ Vesta.

"Tai vienas ambicingiausių mūsų projektų, todėl jam ruošiamės ypač kruopščiai. Jau po pirmųjų repeticijų aišku, kad įkūnyti M.Džeksoną Donatui sekasi tiesiog puikiai", - užtikrino "Tabami" renginių organizatorė Aistė Naveckaitė.

Pasak jos, ne vieną apdovanojimą konkursuose Lietuvoje ir užsienyje pelnęs atlikėjas yra ne tik talentingas dainininkas, bet ir didžiulis M.Džeksono gerbėjas, daugelį jo dainų atmintinai mokantis dar nuo vaikystės.

"Dalyvauti šiame projekte man yra didelis įvykis. Repetuodamas programą jaučiuosi taip, lyg pats Maiklas iš aukštybių mane palaikytų. Žinoma, jaučiu ir didelę atsakomybę", - neslepia D.Montvydas, kurį galima vadinti šio projekto iniciatoriumi. "Tai bus viena iš išsipildžiusių mano svajonių", - teigia jis.

Lietuvių dainininkas neslepia, kad M.Džeksono mirtis jį labai sukrėtė. "Kaip ir daugelis žmonių visame pasaulyje, jį laikiau nemirtingu. Išgirdęs šią baisią naujieną ilgai negalėjau patikėti, o klausydamasis jo atminimui skirto koncerto visą laiką verkiau", - emocijų nesigėdija dainininkas.

Jo teigimu, sudėtingiausia repetuojant atkartoti paties M.Džeksono sukurtus šokio judesius, - juk to padaryti nepavyksta net žymiausiems pasaulio choreografams. Repeticijas Donatui kiek apkartino per krepšinio treniruotę gauta kojos trauma. Tiesa, šiuo metu atlikėjas jaučiasi geriau ir vėl repetuoja, nors koją vis dar skauda.

"Tai bus viena iš išsipildžiusių mano svajonių - didžiojoje scenoje atlikti M.Džeksono programą kartu su grupe. Nesiekiu jo nukopijuoti, galų gale to padaryti neįmanoma ir tai nėra mūsų tikslas. Surengdami M.Džeksono garbei skirtą šiltą atminimo koncertą norime jam padėkoti už indėlį į muziką ir visą žmoniją. Galiu tik pridurti, kad scenoje bus du atlikėjai - Maiklas Džeksonas ir Donatas Montvydas", - prisipažino dainininkas.

Pigesnių išankstinių bilietų galima įsigyti "Tiketos" kasose ir www.tiketa.lt

"Laisvalaikio" inf.

vakaro ŽINIOS PRISTATO!

Dainų autoriaus ir atlikėjo **MINO**
10 miestų turas po Lietuvą

„MAMMA ITALIA"

2 valandų gyvo dainavimo koncertas, „Tina Dance" šokėjos,
geriausios dainos iš albumų:
„Italiano", „Bravo", „Be meilės mirt galiu"

10.21 Kybartai
10.22 Vilkaviškis
10.23 Prienai
11.12 Vievis
11.13 Kaišiadorys
11.14 Rumšiškės
11.24 Pakruojis
11.25 Pasvalys
11.26 Šeduva
12.03 Varėna

Koncertų pradžia 18:00

Rėmėjai:

Tina Dance
šokių studija Klaipėda/Vilnius
mob. tel. +370 699 08418
www.tinadance.lt

Ateik į koncertą ir laimėk **Vakaro Žinių** prenumeratą pusmečiui ir kitus prizus!

Organizuoja:
MINO renginių centras
koncertai/šventės/vakarėliai
el. p. www.mino.lt
mob.tel. +370 620 11125

Bilietai
Kultūros rūmų kasose
bilietai greitukos
su kortele bilietas tik 10 Lt.
Išankstiniai bilietai pigesni!

2 x 10

LNK archyvo nuotr.

VS

LNK archyvo nuotr.

LNK aktualijų laidos "Kryžminė ugnis" vedėjas žurnalistas Raigardas Musnickas	***LNK kriminalinės laidos "Byla" vedėjas aktorius Gintaras Mikalauskas***
1. Kandumas, sveikas ciniškumas, intelektualumas.	1. Talentingo politinės debatų laidos vedėjo bruožai?
2. Stiprių nervų ir nesupanašėjęs su laidos herojais, nusikalstamo pasaulio veikėjais.	2. Koks turi būti kriminalinės laidos vedėjas?
3. Algimantu Čekuoliu.	3. Kokiais mūsų TV laidų vedėjais žavitės?
4. Laima Kybartienė.	4. Gražiausia TV vedėja?
5. Aš už tai, kad kiekvienas dirbtų tai, ką geriausiai moka. Manyčiau, kad geresni vedėjai - žurnalistai, o teatre geriau sekasi aktoriams.	5. Kas geresni vedėjai - aktoriai ar žurnalistai?
6. Politinis pramoginis pokalbių šou.	6. Svajonių laida?
7. Toks, kuriame be jokių ribų šaipomasi iš vertybių.	7. Nepriimtinas laidos formatas?
8. Žinios, "Kakadu".	8. Mėgstamiausios laidos?
9. Kiekvieną savaitės dieną nuo ryto iki vakaro.	9. Kiek dienų per savaitę dirbate kurdamas savaitinę laidą?
10. Nieko teigiamo. Rafinuota korupcija, leidžianti pasinaudoti žinomo žmogaus statusu, - man nepriimtina. Nepatinka ir visuomenės žvilgsnis į mano gyvenimą pro didinamąjį stiklą.	10. Ką teigiamo ir neigiamo jums duoda viešumas?

LNK kriminalinės laidos "Byla" vedėjas aktorius Gintaras Mikalauskas
1. Žaibiška reakcija, mokėjimas improvizuoti, žurnalistikos išmanymas.
2. Aiškiai dėstantis mintis ir per daug nedramatizuojantis.
3. "Kakadu" porele - Ugne Skonsmanaite ir Tomu Ališausku, Vytautu Šapranausku.
4. Inga Jankauskaitė.
5. Aktoriaus misija - įtikinamai perskaityti tekstą ir nevaidinti žurnalisto. Be to, neįsti į debatų laidos vedėjo poziciją.
6. Tokia, kuri žiūrovą priverčia šypsotis.
7. Nėra nepriimtinų formatų, tik bloga laidos komanda.
8. "Kakadu", "Triumfo arka".
9. Filmavimai vyksta pusę dienos.
10. Teigiamas aspektas - savireklama. Neigiamas - visuomenės domėjimasis tuo ką valgai, su kuo draugauji, kaip apsirengęs ir t.t.

Parengė Laima KARALIŪTĖ

Sofi L
DA ANTONIO
RESTORANAI

„Sofi L"- čia vakarieniauja Vilniaus kongresų rūmų koncertų žvaigždės!

Šių metų lapkričio 6 d. po koncerto Kongresų rūmuose „Sofi L" restorane vakarieniaus Estijos kultūros ambasadoriumi tituluojamas dirigentas Maestro Eri Klas. Maloniai kviečiame ir Jus!

Su koncerto bilietu ir Laisvalaikio kortele suteiksime Jums 10 proc. nuolaidą restorane „Sofi L".

www. antonio.lt / office@antonio.lt

Su „Laisvalaikio" kortele
-10 %
nuolaida sąskaitai

DA ANTONIO
Vilniaus g. 23, Vilnius,
tel. +370 5 262 0109

TRATORIA DA ANTONIO
Pilies g. 20, Vilnius,
tel. +370 5 261 8341

DA ANTONIO
Europos centro golfo klubas,
Molėtų plentas 26 km,
tel. +370 615 65 020

SOFI L
L. Stuokos - Gucevičiaus g. 1, Vilnius,
tel. +370 5 210 7466

DA ANTONIO
Pulkveža Brieža g. 11, Riga,
tel. +371 7631790

Dėmesio!

Vilniuje išparduodama mada

Modeliai iš naujausios Egidijaus Rainio kolekcijos
Mykolo Ambrazo nuotr.

Lapkričio 21 dieną GCW laisvalaikio centre pirmą kartą Lietuvoje rengiamas "Mados išpardavimas". Panašūs renginiai ne naujiena Vakarų didmiesčiuose. Jie sulaukia didžiulio garsenybių ir žiniasklaidos dėmesio.

KONCEPCIJA - skirtingų firmų ir stilių drabužių, aksesuarų pardavimas neįprastoje erdvėje su ypatinga nuolaida. Renginyje galėsite ne tik įsigyti stilingų daiktų, bet ir pasiklausyti diskžokėjo muzikos, išgerti taurę vyno, sutikti pažįstamų ir nemokamai gauti dizainerių patarimų.

DALYVIAI - garsių užsienio mados namų išparduotuvės, "vintage" stiliaus salonai, drabužiais, aksesuarais iš močiutės spintos ir įvairiais rakandais garsėjantis "Blusų turgus". Taip pat žinomi Lietuvos dizaineriai: Egidijus Rainys, Lilija Larionova, Sonata Bylaitė, Eglė Žiemytė, mados namai "Cantas". Savo kūrinius pardavinės ir jaunieji dizaineriai.

SIURPRIZAS - specialiai renginiui iš Tailando gabenami jaunųjų dizainerių darbai. Suknelių kolekcijai būdingi netradiciniai dizaino sprendimai, kontrastingų faktūrų deriniai. Lietuvoje gyvenanti stilistė Siao Jan Lin (Xiao Jan Lin) pristatys išskirtinių drabužių ir aksesuarų kolekciją, kurią surinko viešėdama egzotiškose pasaulio šalyse.

STILIUS - nuo klasikinio "Louis Vuitton", blizgančio "D&G" iki keletą dešimtmečių menančio "vintage". Tikslas - išmokyti lietuvius nebijoti derinti skirtingo stiliaus ir brangumo drabužius.

ŠOU - kolekcijų pristatymai.

GROŽIO DEPARTAMENTAS - manikiūras, šukuosenos, vizažas, soliariumas. Visos paslaugos taip pat su ypatinga nuolaida, o grožio specialistų konsultacijos nemokamos.

DOVANOS - renginio pardavėjai žada dovanų, kurių paprastą dieną negautumėte.

ĮĖJIMAS - nuo 11 val. ryto iki 9 val. vakaro. Bilieto kaina - 20 Lt. Su "Laisvalaikio" kortele taikoma 40 proc. nuolaida.

REGISTRACIJA - elektroniniu adresu info@madosispardavimas.lt. Iš anksto užsiregistravusieji dalyvaus traukiant burtus. Laimingųjų laukia dovanos.

VAKARĖLIS - renginys bus pratęstas tame pačiame pastate įsikūrusiame klube "House of Music". Puiki proga pademonstruoti naują drabužį, šukuoseną ar profesionaliai sukurtą makiažą.

Parengė Laima KARALIŪTĖ

Renginyje bus galima įsigyti skirtingų stilių drabužių ir aksesuarų
Organizatorių nuotr.

Azartas "RETRO vintage" parduotuvėje aplanko net vyrus

Irmanto Sidarevičiaus nuotr.

"Brangiai nusipirkti proto užtenka bet kuriam, bet nusipirkti brangų dalyką pigiai - va čia tai menas", - šypsosi vos prieš mėnesį duris atvėrusios komiso parduotuvės vadovė. Moteris neslepia, kad salono pavadinimą "RETRO vintage" padiktavo mada, - Vakarų Europoje "vintage" parduotuvės jau seniai itin paklausios tarp vertinančiųjų išskirtinį stilių. Naujos parduotuvės įkūrėja konkurencijos nejaučia - juk Vilniuje į "vintage" stilių pretenduojantys tėra vos keli salonai. "RETRO vintage" klientus traukia jaukia, erdvia aplinka, šiltu aptarnavimu ir geromis kainomis. "Vadovaujamės principu - geriau daugiau parduoti, negu sėdėti, nuobodžiauti", - kalbėdama įmantrius auskarus pasitaiso moteris. Į "Laisvalaikio" klausimus atsako EDITA PETRUITIENĖ.

Genutė ŽALIENĖ

- Pasivadinote skambiai - "RETRO vintage", ar jums svarbu laikotarpis, kuriam priklauso parduodami daiktai?

- Pajuokausiu: tas "vintage" parašytas labiau užsieniečiams (pas mus užsuka jaunimo ir iš Prancūzijos, Londono), kurie nežino, kas yra tas komisas. Norėjau būti madinga, gal ir pritraukti klientą, pasinaudojau žodžių žaismu. (Šypsosi.) Visos parduotuvės, pasivadinusios "vintažinėmis", dirba komiso pagrindais: atnešami močiučių, mamų ar tiesiog dovanoti daiktai, kurie nėkart nebuvo naudojami. Turime ir šio laikotarpio, ir dešimtojo dešimtmečio, ir aštuntojo, - daug ko galima rasti.

- Ar nemanote, kad dauguma prekybininkų piktnaudžiauja žodžiu "vintage", juk žinome, kad tai seniena, turinti išliekamąją vertę, drabužiai, pasiūti 1920-1980 m.?

- "Retro", "vintage" - gal ir mados reikalas... Bet naujoji karta nelabai žino, kas ta komiso parduotuvė. Galbūt tas pavadinimas per skambus... Bet jeigu rašytume "komisas", šiandieniam žmogui būtų per sunku suprasti.

- Kuo jūsų parduotuvė išsiskiria iš kitų komiso parduotuvių?

- Kūriau aplinką, kurioje būtų jauku, net uždegu smilkalą... Juk praleidžiu čia visą dieną, jaučiu malonumą būdama čia ir padėdama klientui. Jei kas netinka žmogui, kategoriškai sakau "ne", bet parodau, kas jam tiktų. Žmonių ateina vienokių - grįžta visai kitokie ir džiaugiasi. Esu ir saldainių gavusi už gerą aptarnavimą, o pardavusi turtingų ponių drabužius - konjako, lyg kokia daktarė. (Kvatoja.) Tai be galo širdį glosto.

- Jūsų salone akį traukia interjero detalės, ar čia irgi žmonių sunešti daiktai?

> "Visą laiką mėgau bendrauti, padėti, širdį suspaudžia išgirdus apie labdaringas akcijas. Žinau, kai mes įsidirbsime, ką nors paglobosime"
>
> **Edita Petruitienė**

- Ne visai, bendradarbiaujame su žmogumi, vežančiu iš Olandijos tuos daiktus, yra daug antikvarinių. Nemažai dalykėlių norėčiau pati įsigyti, bet visko nesupirksi, ką atneša. (Juokiasi.) Pavyzdžiui, čia gryno aukso purkštas paveikslas su beždžione - moderniame eklektiškame interjere būtų originalus akcentas.

- Už vardinius daiktus prašote vos keliasdešimt litų, ar turite pelno?

- Mes norime įsibėgėti, vadovaujamės principu: geriau daugiau parduoti, negu sėdėti, nuobodžiauti, kol nupirks tą daiktą, už kurį užsidėjai tūkstantį litų.

- Ar gausiai žmonės neša daiktus?

- Labai sunkiai žmonės atsisveikina su savo drabužiais, juolab kad dabar toks metas: o gal prireiks, o gal nebejpirksiu kito drabužio, samprotauja. Tos pačios ponios, kurios atneša drabužių, čia nusiperka kitų - tai azartas: vieną pakabini, kitą nusiperki. Ateina ir vyrų. Norime paraginti, kad tik jie drąsiau neštų savo daiktus. Vyrai yra vyrai: jie patys neatneš, bet jeigu moterys pasižiūrėtų į jų garderobą, rastų nenešiojamų: švarkų, liemenių, paltų, batų, reikia visa tai atnešti pas mus.

Man atsibodo apie tave galvoti- paskambink man, juk žinai telefono numerį +3706993****

- Studijuojate socialinę pedagogiką Vilniaus pedagoginiame universitete ir sukatės tarp pakabų, kailinių ir paveikslų, ar jaučiatės save realizavusi?

- Taip, juk bendrauju su žmonėmis! Pas mus lietuviai labai nuliūdę, kompleksuoti, nusiminę - pribėgu su šypsena, na, žinote, ne visada gaunu aš tą šypseną atgal, bet jau kai žmogų lydžiu per duris, visada šypsosi. Išduosiu paslaptį, kad mes čia turime labai dideles patalpas: čia kosmetikos, masažo, manikiūro kabinetai yra buvę... Svajoju padaryti moterų grožio kampelį, kur užbėgi apsipirkti, pasidarai manikiūrą ar pedikiūrą, masažą... Noriu padaryti tokią moterų oazę - palepinti ne tik apdarais, bet ir kūną. Visą laiką mėgau bendrauti, padėti, širdį suspaudžia išgirdus apie labdaringas akcijas. Žinau, kai mes įsidirbsime, ką nors paglobosime... (Šiltai šypsosi.)

Edita Petruitienė

- Kokie pagrindiniai kriterijai yra taikomi atneštam drabužiui?

- Turėtų būti švarus drabužis, išskalbtas, išvalytas, nenunešiotas, nebent yra šarmo turintis kokios "babytės" rankinukas, - daiktas turi būtų įdomus, patraukiantis akį ir nebūtinai vardinis.

- Ko daugiausia pas jus užsukusios ieško moterys?

- Viena nori daug visko, kita ateina labai liūdna, nenori, kad prie jos visiškai prieitum, jai reikia pasivaikščioti, dar kita nori, kad apie ją šokinėtum, kad ją kalbintum, ketvirta eina pakeliui pas gydytoją, padejuoja, jai prilinki sėkmės, pabendrauji, padarai kavos ar arbatos, ji vėl grįžta... O ko ieško moterys? Visko, to, kas yra gražu ir ne per brangu. Brangiai nusipirkti proto užtenka bet kuriam, bet nusipirkti brangų dalyką pigiai - va čia tai menas.

Ovacijos "praėjusių metų derliui"

Modelis, madų kanalo "Fashion TV" vedėja ERIKA STASIULEVIČIŪTĖ - didelė "vintage" daiktų ir senovinių aksesuarų gerbėja. Rankinių, pirštinių, sagių, apyrankių, skrybėlių ir akinių Erika turi visą kolekciją. Gražuolė "vintage" stiliaus "perliukais" puošėsi net Kanuose, o kai "Dolce ir Gabanna" vakarėlyje pasipuošė išskirtine "vintage" suknele, buvo apipilta dizainerių dueto komplimentų. "Nėra nieko nuostabesnio nei derinti tai, kas sena, su tuo, kas nauja. "Vintage" stilius puikus todėl, kad nepamatysi tokios pačios rankinės arba suknelės pobūvyje ar ant raudonojo kilimo. Derinti "vintage" drabužius - toks pats menas, kaip ir derinti naujus. Perku "vintage" daiktus Paryžiaus turguje, specializuotose parduotuvėse, taip pat Milane, Londone. Londonas yra nuostabus "vintage" mėgėjams: šeštadieniais Portobelo turguje galima rasti kalnus gėrybių. Tiesa, "vintage" Londone ir Tokijuje yra labiausiai vertinamas, todėl šių daiktų ir kainos čia didžiausios. Daug dalykų yra įkainota tokiomis pačiomis kainomis, kaip ir nauji "Chanel" ar "Gucci" apdarai. Derinant svarbiausia yra laki vaizduotė", - šypsosi Londone gyvenantis modelis.

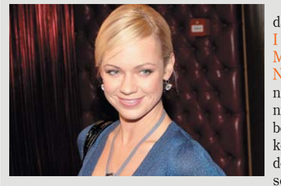

Grupės "69 danguje" narė INGRIDA MARTINKĖNAITĖ domisi ne tik senybiniais drabužiais, bet ir namų dekoro, interjero detalėmis - neseniai palėpėje pasikuitusi atrado seną lagaminą, indų... "Senus daiktus labai gerbiu. Dažnai užsuku pas uošvienę į palėpę pasiknaisioti, - išduoda paslaptį ji. - Lagaminą, indų, sagę, odinę rankinę radau, ją nekantrauju atnaujinti ir prisiderinusi nešioti".

Aktorės seserys MERI KEIT (Mary Kate) ir ŠLI OLSEN (Ashley Olsen) dažnai renkasi "vintage" tipo aksesuarus ir bohemišką drabužių stilių. Nors neretai yra kritikuojamos mados specialistų, niekas nepaneigs, kad savo aprangos išskirtinumu jos traukia viso pasaulio gerbėjas.

KEIT MOS (Kate Moss) apranga - vienas ryškiausių "vintage" stiliaus pavyzdžių. Modelio, "stiliaus karalienės" atsainus, eklektiškas stiliukas įkvepia net garsiausius mados kūrėjus.

Dizaineris EGIDIJUS RAINYS "vintage" stiliaus drabužius pataria dėvėti saikingai: "Senas daiktas, nepaisant to, kad jo siluetas ar detalės vėl aktualūs, vis dėlto yra morališkai pasenęs... Dažnai tai, kad jis senas, išduoda audinio kokybė, juk per pastaruosius dešimtmečius tekstilės pramonė padarė didžiulį šuolį. Bet manau, kad galima atrodyti nuostabiai, jei su saiku dėvėsime senus daiktus, tikrai nepagadinsime savo ansamblio".

RESPUBLIKA ir JCDecaux lauko reklamos ekspertai pristato

NINO KATAMADZE & INSIGHT

www.nino-katamadze.com

GRUODŽIO 4 D. 19 VAL.

Forum Palace

balsas.lt KLUBAS

Informacija tel.: + 370 618 01 331, + 370 653 62 193

"ČINGISCHANAS" RESTORANAS J. Basanavičiaus g. 8-1

Jutturas AUTOBUSŲ NUOMA

ЭКСПРЕСС НЕДЕЛЯ

ОБЗОР

ЛИТОВСКИЙ КУРЬЕРЪ

bilietai.lt

EUROPA ROYALE HOTEL VILNIUS

Pavadinimas: STOPTUSSIN 4/100 mg/ml geriamieji lašai, tirpalas. **Indikacijos:** sausas, sunkiai malšinamas kosulys, atsirandantis sergant viršutinių ir apatinių kvėpavimo takų virusinėmis infekcijomis; viršutinių kvėpavimo takų katarinėmis infekcijomis; gerklės, ryklės, bronchų arba plaučių uždegimu; sergant astma, tuberkulioze ar silikoze. **Kontraindikacijos:** padidėjęs jautrumas veikliajai arba bet kuriai pagalbinei medžiagai, taip pat sergant sunkiąja miastenija. **Specialūs įspėjimai:** geriamųjų lašų sudėtyje yra 28% etanolio. **Dozavimas:** dozė priklauso nuo paciento kūno masės: 8–40 lašų 3–4 kartus per parą.

Prašome įdėmiai perskaityti pakuotės lapelį ir vaistą vartoti, kaip nurodyta. Jeigu simptomai nepraeina arba atsirado šalutinis poveikis, dėl tolesnio vaisto vartojimo būtina pasitarti su gydytoju ar vaistininku.

TEVA

TEVA PHARMACEUTICAL INDUSTRIES LTD.

STOPTUSSIN greitai ir veiksmingai malšina sausą, erzinantį kosulį

Už.s.2878

Italia! GROŽIO KLINIKA

RĖMĖJAI:

RODIKLIS VISOS REKLAMOS PASLAUGOS

balsas.lt

impuls Sekunk savo!

hummel

plius.lt NAUDATINKLIS

art. for buyers media

KAUNO

BOSO Snacks

VIDEOZOUNDS

TAISAMI FIGHTING EQUIPMENT

JUODELIAI

Ambi Pur

CAR

CONTI VIESBUTIS HOTEL

YAKATA

Web group

1588

ATN.LT

L.Samėno "Virtuvės knyga" - daugiau nei receptai

Populiarusis kulinaras LINAS SAMĖNAS, dar vadinamas auksiniu šefu arba tiesiog virtuvės meistru, pristato daugiau nei 200 puslapių receptų knygą "Virtuvės knyga". TV laidos "Susitikime virtuvėje" vedėjas ir knygos leidybą iniciavęs prekybos tinklas "Iki" siekė, kad knygoje tilptų ne tik receptai ir gražios patiekalų nuotraukos, bet ir praktiški patarimai, kurių daugelis pasigenda kituose leidiniuose apie kulinariją.

"Virtuvės knygą" sudaro 8 skyriai pagal produktų grupes: vaisiai, daržovės, pieno produktai, kiaušiniai, sūriai, mėsa, žuvis, bakalėja, alkoholiniai gėrimai. Kiekviename skyriuje rasite po 10 kruopščiai surašytų receptų ir patarimų. Pavyzdžiui, kaip nulupti pomidorų odeles, supjaustyti mėsą, paukštieną, žuvį, paruošti austres, išvirti kiaušinius, iškočioti tešlą, parinkti prieskonius ir daugybė kitų kiekvienam ruošiančiam maistą naudingų patarimų. Dauguma jų iliustruoti nuotraukomis. Knygoje tilpo ir trumputės enciklopedijos apie sūrius, alkoholinius gėrimus, prieskonines žoleles, žuvis ir jūros gėrybes, pieno produktus. Joje rasite žinių, kaip paruošti universalius padažus, majonezą, sultinius, kaip šaldyti uogas, kokiose taurėse patiekti gėrimus ir ką daryti, kad pjaustomi svogūnai neverstų ašaroti. Be to, prie kiekvieno recepto nurodomas patiekalo ruošimo laikas, kalorijų ir maistinių medžiagų kiekis.

Pasak L.Samėno, knygoje tilpo įvairių šalių receptai. Nuo skandinaviškos iki itališkos virtuvės. Tautiečius turėtų nustebinti ir netikėtos nacionalinių patiekalų interpretacijos. O mėgstantieji improvizuoti sužinos, kaip į vieną visumą jungti skirtingų tautų virtuves. Taigi knyga turėtų praversti ir patyrusiems, ir žengiantiesiems pirmuosius žingsnius kulinarijoje. Tikėtina, kad "Virtuvės knyga" įkvėps ir manančiuosius, kad stovėti prie puodų nuobodu.

Naująją knygą, kuri atrastų vietą kiekvieno virtuvėje, galima įsigyti visose "Iki" parduotuvėse nuo šios savaitės. Beje, jos kaina (49,90 Lt) gerokai mažesnė nei panašios kokybės leidiniai apie kulinariją.

Parengė Laima KARALIŪTĖ

Lino Samėno autografas aktorei Larisai Kalpokaitei

Kulinarijai neabejingas aktorius Vytautas Rumšas - jaunesnysis įdėmiai vartė naująją knygą

Vitalijus Cololo susidomėjo virtuvės rakandu

Knygos pristatymo vakarėlyje Linas Samėnas dalijo patarimus savanorėms, pasiryžusioms kepti varškės pyragą

Irmanto Sidarevičiaus nuotr.

Nuo šiol Vilniaus "Akropolyje" įsikūrusioje "Eurovaistinėje" jums reikalingų prekių rasite dar lengviau! Šį rudenį vaistinė atnaujinta - ji tapo erdvesnė ir šviesesnė, dar aiškiau susistemintas prekių išdėstymas pagal terapines grupes. Rekonstruota "Eurovaistinė" savo klientams siūlo naujovių: įrengtas "Dermatologijos centras", kuriame rasite ne tik itin kokybiškos ir saugios kosmetikos, bet ir galėsite savarankiškai atlikti odos ir plaukų tipo nustatymo analizę specialiu kompiuteriu, arbatos kampelyje galėsite pasivaišinti lietuviška žolelių arbata, o žaliąs linksmas marsietis pakvies vaikus į jiems sukurtą žaidimų zoną. "Padarėme viską, kad klientui būtų patogu ir malonu - užsukite ir pasidžiaukite mūsų darbu", - kvietė "Eurovaistinės" vedėja Eglė Baltušytė.

Elena NIKONOVAITĖ

Rekonstruotoje "Eurovaistinėje" prekes rasite lengviau
Sauliaus Venckaus nuotr.

Atsinaujinusioje "Eurovaistinėje" - asortimento ir paslaugų naujovės

Dėl pirkėjų patogumo vaistinė suskirstyta į tris pagrindines zonas, pažymėtas užrašais "Dermatologijos centras", "Vaikas ir mama" bei "Namų vaistinėlė". Pastaroji, įkurdinta prie pat kasų, ypač paranki skubantiems žmonėms, nes ant kelių lentynų čia surinkti visi dažniausiai reikalingi vaistai, pavyzdžiui, nuo peršalimo, skausmo, skrandžio negalavimų ir kiti.

Nepaklysti vaistinėje leis ir ties kiekvienu stelažu esančios, iš visų pusių gerai matomos nuorodos, pavyzdžiui, "Plaukams", "Akims", "Burnos higienai" ir panašiai. Taip jums reikiamą produktų grupę susirasite vos įžengę į vaistinę.

Dėmesys profilaktikai

"Eurovaistinėje" dėmesys skiriamas ne tik sergančiam, konkrečių vaistų ieškančiam klientui, bet ir sveikam savimi besirūpinančiam žmogui, kuris į savo sveikatą investuoja nuolat. Didžiausioje Vilniuje "Eurovaistinėje" rasite organizmą stiprinančių, sveikatinančių priemonių: vitaminų, imunitetą stiprinančių preparatų, pačios įvairiausios paskirties maisto papildų, arbatų, masažuoklių ir kitų prekių.

"Stengiamės gyventi visu šimtu procentų, norime būti ne tik sveiki, bet ir žvalūs bei energingi, gerai nusiteikę ir maksimaliai produktyvūs. Todėl "Eurovaistinėje" siūlome didelį vitaminų, maisto papildų, kurie leis lengviau įveikti gyvenimo iššūkius, asortimentą", - apie poreikius atitinkančias prekes pasakojo vaistininkė Eglė. Ji pastebėjo, kad šaltuoju metų laiku ypač paklausūs tampa imunitetą stiprinantys homeopatiniai preparatai, tad "Eurovaistinėje" rūpinamasi pasiūlyti vartotojui kuo didesnį jų pasirinkimą.

Kol rinksitės iš gausaus vaistinės asortimento, vaikai nenuobodžiaus žaliojo marsiečio kampelyje

Kartu su įmone "Acorus" įkurtą arbatinė - pasivaišinkite karštu gėrimu ir išsirinkite jums labiausiai patinkančią arbatos rūšį

"Dermatologijos centre" rasite pagal gydytojų receptus sukurtos, veiksmingai odos problemas sprendžiančios kosmetikos

"Bioderma" kosmetikos stendė esančiu kompiuteriu savo odos ir plaukų būklę galite išsitirti patys

Dermatologinė kosmetika ir ne tik

Viena svarbiausių "Eurovaistinės" naujovių - "Dermatologijos centras", kuriame siūlomas ypač didelis kosmetikos asortimentas. Vaistinės išskirtinumas - joje rasite kartu su gydytojais sukurtos dermatologinės kosmetikos, kuri ne tik padeda puoselėti odą, bet ir efektyviai sprendžia konkrečias odos problemas, pavyzdžiui, aknės, odos išsausėjimo, išsiplėtusių kapiliarų ir kitas.

"Eurovaistinės" asortimente - "Bioderma", "Vichy", "Iwostin", "Doliva", "Altermed", "Uriage", "Sebamed", "Eucerin" ir kitų gamintojų dermatologinė kosmetika, kuri atitinka aukščiausius standartus ir išsiskiria nepriekaištinga kokybe. Beveik visų išvardytų gamintojų produkcijos galima įsigyti tik vaistinėse.

"Eurovaistinės" kosmetikos asortimento ypatybė - apie 70 procentų visos produkcijos tinka ir jautrios odos priežiūrai. Šie produktai nesukelia alergijos, juose mažiau arba visai nėra kvapiklių, dažiklių. "Pastebėjome, kad net nealergiški mūsų klientai mieliau renkasi jautriai odai skirtą kosmetiką, tarsi apsidraudami, - apie pirkėjų įpročius pasakojo vaistininkė. - Taip elgdamiesi mūsų klientai tik laimi, nes jautrios odos produktai tinka visiems odos tipams ir sykiu jie veiksmingai sprendžia problemas - tereikia pasirinkti jautrios odos produktą pagal paskirtį".

Grožis iš vidaus

Pasak vaistininkės Eglės, pastaruoju metu ypač populiarėja maisto papildai odos ir plaukų sveikatos bei grožio puoselėjimui. "Mūsų pirkėjos puikiai supranta, kad odos kokybę bei jos išvaizdą lemia organizmo būklė, todėl, vartodamos specialius preparatus, gražina odą iš vidaus".

Besidomintieji sveika gyvensena ar ieškantieji informacijos apie konkrečias ligas kviečiami užsukti į "Eurovaistinės" mini knygynėlį - tikrai išsirinksite knygą jums įdomiomis ir aktualiomis temomis.

Lapkričio mėnesį "Eurovaistinėje", esančioje Ozo g. 25, Vilniuje, vyks kosmetikos ir kitų produktų pristatymai, konsultuos specialistai. Kviečiame ateiti ir sužinoti daugiau apie šiuos produktus:

- "Lirene" veido ir kūno kosmetiką
- "YourLife" ir "HighWay" maisto papildus
- "Bioderma" veido ir kūno priežiūros priemones
- "Rene Furterer" plaukų priežiūros priemones
- "Avene" veido ir kūno kosmetiką
- "Linea Oro" maisto papildus
- "Dora" plaukų priežiūros priemones
- "Hortus Fratris" natūralią plaukų priežiūros kosmetiką
- "Franco Battaglia Profesional" plaukų priežiūros priemones
- "Omnia Botanica" plaukų ir kūno priežiūros kosmetiką
- "Himalaya Herbals" veido ir kūno priežiūros priemones.

Informaciją apie prezentacijų datas ir laiką rasite internetu www.eurovaistine.lt arba sužinosite telefonu 8 800 50005.

"Free Ball" publika - puikiausias įrodymas, kad biliardas - nesenstanti pramoga
Sauliaus Venckaus nuotr.

"Free Ball" lankytojų entuziazmą kursto ir mažėjančios kainos, ir "alaus krepšinis"

Išmokti elgtis su biliardo lazda, tobulintis siekiant sportinių aukštumų ar gerai praleisti laiką su draugais. Kad ir kokią dingstį turėtumėte užsukti į sostinės biliardo klubą "Free Ball", dabar tam itin palankus metas. Čia slūgsta kainos, o uoliausi pramogautojai skatinami nemokamu žaidimu. Lapkričio 6 d. nuo 19 val. biliardinėje aistras kaitins "alaus krepšinio" turnyras.

Ramunė ŽUKAUSKIENĖ

Mokykla be amžiaus ir patirties ribų

"Susidomėjimas biliardu nemažėja", - teigia "Free Ball" vadovas, daugiakartinis angliškojo biliardo čempionatų Lietuvoje laimėtojas Mindaugas Skurvydas. Puikiausias įrodymas - klube retai kada benutylantis kamuoliukų bumbsėjimas ir nauja žaidimo entuziastų pamaina. Tokia auginama savaitgalį klube veikiančioje biliardo mokykloje, kurioje šį sezoną stebimas lankytojų bumas. Drauge su profesionaliu treneriu nuo 12 iki 14 valandos šeštadieniais ir sekmadieniais praktikuojasi apie 20 asmenų. Jei norinčiųjų bus dar daugiau, tomis pačiomis dienomis bus skelbiamos papildomos treniruotės.

"Prisidėti prie treniruočių gali ir visiškai "žalias" žaidėjas, ir gerokai pažengęs. Treneris kiekvienam mokyklos lankytojui pateikia individualias užduotis pagal sugebėjimus", - aiškino klubo vadovas.

Pasak jo, amžiaus ribų mokytis biliardo nėra. Jei pasiekia stalą, tai gali daryti net penkiamečiai vaikai. O jei ūgio trūksta, sumanesni tėvai atžaloms parūpina palipas. Tad biliardo žaidėjo karjerą galima pradėti nuo mažų dienų.

"Žaidžiant biliardą išmokstama susikaupti, siekti užsibrėžto tikslo, veržlumo", - gyvenime praverčiančias savybes, ugdomas ties žalia geriausiai aptrauktais stalais, vardijo M.Skurvydas.

Mėnesio abonementas biliardo mokykloje moksleiviams ir studentams kainuoja 70 Lt, jaunimui - 80 Lt, suaugusiesiems - 100 Lt.

Pigiau ir žaisti, ir valgyti

Vis dėlto siekiant biliarde aukštumų, "Free Ball" vadovo žodžiais, poros valandų treniruočių nepakaks. Meistrystė išugdoma biliardui kasdien aukojant ne mažiau nei 4 valandas.

Treniruotis individualiai ar pramogauti, kritus klubo paslaugų įkainiams, nėra brangu. Žaidžiant dviese prie vieno stalo valanda asmeniui kainuoja nuo 7 Lt. Be to, susimokėjus už dvi valandas trečią "Free Ball" biliardinėje leidžiama žaisti nemokamai.

Pati pigiausia galimybė pamiklinti ranką ir iki valios prisižaisti - kiekvieną trečiadienį 19 val. klube organizuojami amerikietiško biliardo turnyrai "Pool-9". Varžybų dalyviams tereikia mokėti 15 litų starto mokestį. Pusė šių pinigų patenka į klubo sąskaitą, kita dalis naudojama prizų fondui. Piniginiais prizais apdovanojami turnyro I ir II vietų laimėtojai, esant daugiau dalyvių - ir užėmusieji trečią bei ketvirtą vietas.

Lankytojų laiką bei pinigines tausoja ir klube veikianti virtuvė. Sotūs dienos pietūs čia atsieis apie 10 Lt. Po 15 val. skanų lietuviškos, europietiškos ar kaukazietiškos virtuvės valgį iš meniu užsisakysite už 12-17 Lt. Gėrimų tiekėjai taip pat mažina kainas. Štai paskelbus akciją "Švyturio" "Utenos" alui gėrimo bokalas (0,5 l) kainuoja tik 5 Lt.

Pliumpsės teniso kamuoliukai

Klube rengiami ne vien biliardo turnyrai. Šį penktadienį (lapkričio 6 d.) čia bus sumontuotas teniso stalas "alaus krepšinio" (angliškai - "Beer Ball") varžyboms. Jų esmė - pataikyti kamuoliuku į stalo galuose esančius puspilnius bokalus alaus. Turnyre kovoja dviejų narių komandos, laimi pirmoji, atlikusi du sėkmingus metimus. Rungtynių favoritais skelbiamas visus varžovus įveikęs tandemas.

"Starto mokesčio nėra. Tai ne komercinis renginys. O dalyviai varžosi dėl klubo suvenyrų, kvietimų nemokamai pažaisti biliardą ir dėl smagumo", - teigia M.Skurvydas. Daugiausia azarto sulaukiančios klubo iniciatyvos jis nežada paversti rutina. "Alaus krepšinis" biliardo valdose svečiuojasi tik keletą kartų per metus.

"Free Ball" ypatumai

VIETA. Vilniaus centrinė universalinė parduotuvė (VCUP), V aukštas.
PATOGUMAS. Saugoma nemokama VCUP automobilių aikštelė.
ĮRANGA. Klube yra 14 profesionalių biliardo stalų: 13 - amerikietiškojo (pulo), 1 - angliškojo biliardo (snukerio).
DARBO LAIKAS. Klubas kasdien atidaromas 11 val., veikia iki vėlumos, kol yra lankytojų, darbo laiko pabaiga nefiksuota.
VIRTUVĖ. 11-15 val. siūlomi dienos pietūs, vėliau - užsakomieji valgiai iš meniu. Ruošiami lietuviškos, europietiškos ir kaukazietiškos virtuvės patiekalai.

KAINYNAS

Amerikietiškasis biliardas (valandos įkainiai)

I-VII 11-18 val.	- 14 Lt
I-IV, VII nuo 18 val.	- 16 Lt
V-VI nuo 18 val.	- 17 Lt

Angliškasis biliardas

I-VII 11-18 val.	- 15 Lt
I-IV, VII nuo 18 val.	- 17 Lt
V-VI nuo 18 val.	- 18 Lt

Su "Laisvalaikio" kortele
20% nuolaida žaidimui

Jis. Jau. Prekyboje.

Didžiuodamiesi skelbiame geriausią metų naujieną:
2010 m. "Vakaro žinių" kalendorius JAU PARDUODAMAS!

Seksualiausios, žaviausios, gražiausios bei šarmingiausios merginos ir vėl jus lydės visus metus ir padės skaičiuoti dienas. Šįkart kalendoriuje - ne dvylika kaip įprastai, o net trylika auksaspalvių blondinių iš visos Lietuvos. Savo fantaziją kalendoriuje ras kiekvienas, mat visos merginos čia skiriasi ne tik charakteriais, įvaizdžiu, bet ir profesija. Taip, būtent tokia ir yra šio kalendoriaus tema - profesijos.

Vieną po kito versdami kalendoriaus puslapius galėsite išvysti seksualiausias pasaulyje kambarinę ar konditerę, romantiškai nusiteikusią dailininkę, pašėlusią lenktynininkę, valdingą karininkę, begėdiškai trumpu sijonėliu pasidabinusią jūrininkę, į ligoninę viliojančias dvynes seseles bei laaaabai karštą gaisrininkę.

Jau žinote, kad seksualiausiame lietuviškame vakarėlyje netrūks ir garsenybių: įspūdingoji "Mis Lietuva'96" Daiva Anužytė visam mėnesiui tapo fermere, ekstremalių pojūčių gerbėja Gintarė Gurevičiūtė bus fatališka policininke, Klaipėdos muzikinio teatro balerina Kristina Tarasevičiūtė, įkūnijusi stiuardesę, kvies į nuotaikingą skrydį. Na, o viena pačių populiariausių Lietuvos superžvaigždžių, kurios pavardė vis dar laikoma paslaptimi, įkūnys milijonų vyrų fantaziją - seksualią mechanikę. "Pasidžiaugsiu, kad arši konkurencija verda ne tik tarp "Olialia" mergaičių, bet ir tarp Lietuvos įžymybių, pastarųjų prodiuseriai kasmet siekia jas "įtaisyti" į seksualiausią ir populiariausią Lietuvoje kalendorių. Garsiųjų scenos žvaigždžių Natalijos Zvonkės, Sonios, Godos Sabutytės ir kitų pėdomis šiais metais pasekė trylika įspūdingų gražuolių", - pasakojo kalendoriaus kūrėja Lauryna Anusevičiūtė.

Ieškokite kalendoriaus spaudos kioskuose, didžiuosiuose prekybos centruose bei knygynuose ir dovanokite jį sau, draugams ar draugėms, priešams ar priešėms, gyvenimo žavesį jau pamiršusiems kaimynams ir visiems, kas jau senokai lankėsi nuostabiame ir bebriame fantazijų pasaulyje. Juk "Vakaro žinių" kalendorius - geriausia dovana draugui!

"Laisvalaikio" inf.

Gurmaniškiems Italijos atradimams siūloma net vytintos arklienos

Su "Laisvalaikio" kortele
15%
nuolaida sąskaitai

Netikėtais skoniais nustebins ypatingo brandinimo sūriai...

Sostinės restorane "Itališka vyninė" nuosekliai vykdomi pavadinimo įpareigojimai. Paėjėti romantiška Užupio gatvele ir praverti jo duris verta ne tik dėl išskirtinio itališko vyno. Italijos pojūčius čia sustiprins ir ką tik iš ten atkeliavę rinktiniai gurmaniški užkandžiai. Didesnėms kompanijoms bus pasiūlyta net pašnekesio tema, tarkim, kaip tinkamai atrodyti ir elgtis aukštuomenės vakarėliuose.

Ramunė ŽUKAUSKIENĖ

Vyno skonio sūriai

"Visa tai tam, kad svečiai paskanautų dar neragautų dalykų", - naujų išskirtinių užkandžių meniu pristato restorano direktorė Rimantė Rupšlaukienė. Įdomybių jam ieškota įvairiuose Italijos regionuose ir tokio rinkinio nelabai užtiksi net gurmaniškų produktų krautuvėlėse.

Štai iš Veneto regiono atkeliaujantis sūris "Millefoglie al marzemino" sužavės pikantišku salsvumu. Tokio suteikiama sūrio galvą subadant ir merkiant į desertinį džiovintų vynuogių vyną.

Sūris "Baby Ubriaco Sot la trape" italams primena istorijos tarpsnį, kai per karą nuo užpuolikų sūrius ūkininkai slėpdavo vynuogių misoje.

Skanaujant sūrį "S.Pietro" juntamas medaus aromatas. Tokio suteikia vaškas, kuriuo apliejama brandinama sūrio galva.

Užsisakiusieji "Montasio" iš Friulio regiono turėtų atkreipti dėmesį į DOP ("Denominazione di Origine Protetta") santrumpą valgiaraštyje. Tai žyma, kad sūris sertifikuotas pagal produkto saugomos kilmės vietos nuorodos reikalavimus.

DOP nuorodą rasite ir mėsos užkandžių sąraše, iš kurio galėsite rinktis tradicinių itališkų vytintų kumpių, sprandinės ir dešrų. Viena iš įdomybių - rūkytas kumpis "Speck trentino". "Jis rūkomas visą savaitę, tačiau tik po keletą valandų per dieną", - aiškino restorano vadovė.

R.Rupšlaukienė prisipažįsta, kad pačiai buvo itin smalsu paragauti dar vieno ypatingo produkto - vytintos arklienos. Tačiau dar nežinia, ar ši tamsios spalvos specifinio kvapo mėsa valgiaraštyje įsitvirtins ilgam. Pastebėta, kad lietuviams šis skanėstas pernelyg neįprastas.

Naujų pojūčių gomuryje galima tikėtis išvardytus užkandžius derinant su baltųjų arbūzų ir melionų džemais. Pirmasis rekomenduojamas prie sūrių, antrasis skirtas mėsai pagardinti.

Restorane pagalvota ir apie eksperimentuoti nelinkusius svečius. Tokiems bus pasiūlyta labiau įprasto itališko parmezano, mėlynojo ar baltojo pelėsių sūrio, taip pat saulėje džiovintų pomidorų, itališkų alyvuogių, konservuotų artišokų ar įdarytų aštrių paprikėlių.

Kai degustuoti nedrąsu, pasirinkto užkandžio galima užsisakyti tik 30 gramų (3-5 Lt). Jei patiks, pakartoti bus atnešta daugiau (50 g/4-15 Lt).

Išsinešti pigiau

Daugiau nei 50 pavadinimų vynų meniu - pakankama erdvė eksperimentams renkantis tinkamą gėrimą prie siūlomų užkandžių. Tad dėl taikliausio sprendimo patartina kreiptis į patyrusias žinoves - restorano administratores.

Pavadinimai rodo, kad siekiama atspindėti kuo platesnę Italijos vynų įvairovę, - tiek regionų, tiek tipiškų vynuogių bei kainos prasme. Įspūdingas ir pilstomų vynų asortimentas su kitur retai taurėmis parduodamais gėrimais (6-8 Lt).

... ir išskirtiniai vytintos mėsos užkandžiai

Mykolo Ambrazo nuotr.

Restorane nuolat skelbiamos akcijos išsinešti skirtam vynui. Toks vynas kainuoja 20-50 proc. pigiau nei užsakomas iš meniu.

"Einant į restoraną nereikia nusiteikti išleisti daug pinigų. Bendrauti galima ir užsisakius taurę vyno bei vieną kitą užkandį", - teigia "Itališkos vyninės" vadovė.

Bendrauti prie vyno taurės į jaukų subtilaus interjero restoraną kviečiamos ir didesnės draugijos, o temą pokalbiui žada pasufleruoti patys šeimininkai. Restorano kūrėjas, dėstytojas, tarptautinio protokolo specialistas Darius Rupšlaukis pasirengęs supažindinti su taisyklių oficialiuose renginiuose ypatumais. Manoma, kad naudinga paskaita ir gurmaniški malonumai bus puiki dovana Kalėdas švęsiantiems įmonių kolektyvams.

"Itališkos vyninės" ieškokite Užupio g.30, tel. 8-640-44551, www.italiskavynine.lt

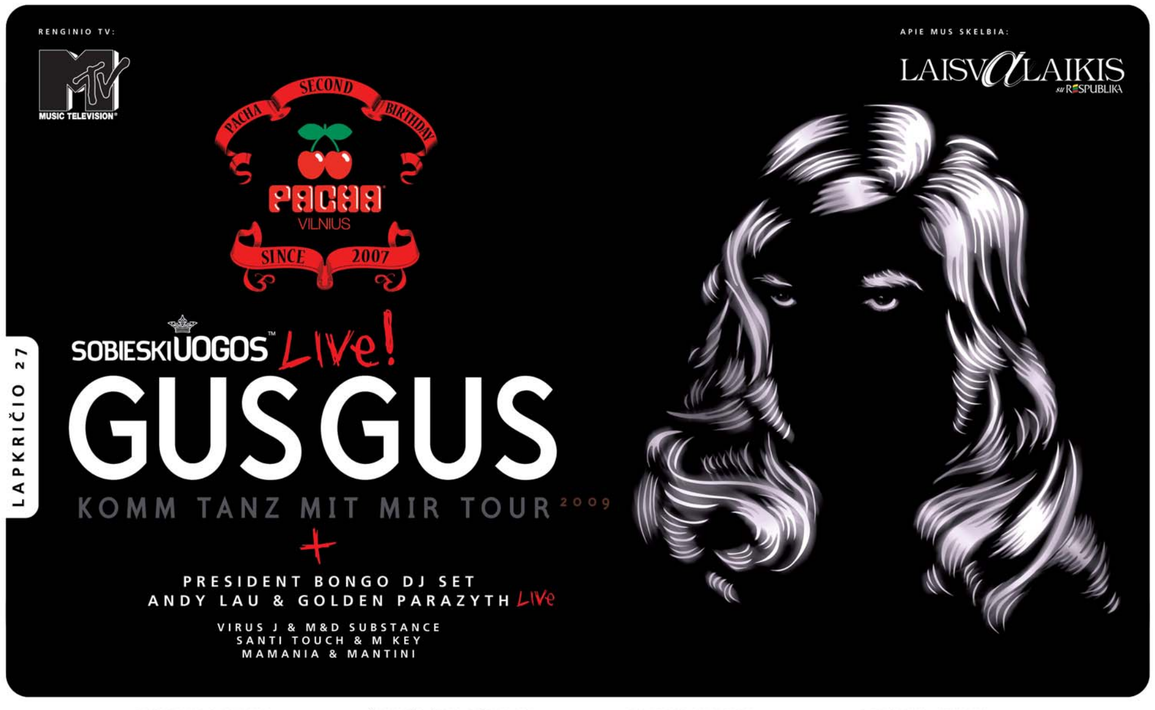

"Tokyo" dovanos lojaliausiems

Japoniško maisto restoranas "Tokyo" pristato savo lojaliausius klientus, kuriems užsisakyti sušių į namus yra beveik kasdienybė. Tai žmonės, kurie neįsivaizduoja, kaip galėtų gyventi be japoniško maisto, o numerį 1822 išpyškintų net ir pažadinti vidury nakties. Kalbiname pačius ištikimiausius, nes norime sužinoti, kodėl jie negali gyventi be "Tokyo" sušių. Šį kartą lojali klientė - 28 metų Enrika Geštautaitė.

Su "Laisvalaikio" kortele
100%
nuolaida maisto pristatymo mokesčiui Vilniaus miesto ribose. Tel. 1822

Enrika Geštautaitė, 28 metai, architektė

Atsidėkodami Enrikai už draugystę dovanojame "Laisvalaikio" kortelę bei 100 litų vertės dovanų čekį apsilankyti "Tokyo" restorane. Tėbūna jis išleistas patiems mėgstamiausiems patiekalams!

- Kodėl naudojiesi paslauga užsisakyti maisto į namus?

- Maisto į namus užsisakau tada, kai nėra laiko gaminti.

- Kuo tau patinka japoniška virtuvė?

- Japonų virtuvė patinka dėl to, kad maistas neriebus, lengvas. Itin mėgstu šviežias jūros gėrybes ir "Wakame" salotas.

- Be kurios rūšies sušių ritinėlių negalėtum gyventi?

- Skaniausi yra "California maki".

- Kada dažniau renkiesi valgyti sušius namuose - ar kai esi viena namie, ar kai turi svečių?

- Galbūt tai labiau priklauso nuo laiko, kurio visada trūkta maistui ruošti.

- Ar darai sušius namuose?

- Kartais namuose rengiame sušių vakarienes. Tada su draugais juos patys ruošiame. Tik ne visada juos pavyksta padaryti skanius ir gražius.

- Ar teko lankytis "Tokyo" restorane?

- Taip, ne kartą. Labai patogu ateiti į "Tokyo" per pietus, nes jūs pradėjote siūlyti dienos pietų rinkinius - jų kaina tikrai nedidelė, o skonis nepakartojamas.

Savaitgaliais "Naručio" restoranas kviečia pusryčių

Restorano "Narutis" archyvo nuotr.

"Naručio" restorane kepamos šviežios bandelės

Karšti sumuštiniai

Pačiame Vilniaus centre, Pilies g.24, įsikūręs restoranas "Narutis" savo lankytojams siūlo naują paslaugą - savaitgalio pusryčius elegantiškoje ir ramioje aplinkoje. O kad laiką leistumėte turiningiau, į "Narutį" jau keliauja solidžiausių užsienio leidinių - "National Geographic", "Forbes", "Vogue", "Harper's Bazaar", "Car magazine", "Yachting World" ir kitų - prenumerata. Tiems, kas neįsivaizduoja savaitgalio ryto be gero žurnalo.

Elena NIKONOVAITĖ

"Idėja pakviesti į "Naručio" restoraną pusryčių kilo spontaniškai, iš asmeninės patirties. Vieną savaitgalio rytą sumaniau papusryčiauti ramioje, gražioje aplinkoje ir neradau kur - dabar daugelis kavinių šeštadieniais, sekmadieniais yra sutrumpinusios darbo laiką ir lankytojus priima tik apie pietus, - pasakojo viešbučio "Narutis" direktorius Augustinas Barauskas. - Todėl "Narutyje" iškėlėme sau antrizinę užduotį-iššūkį: tuo metu, kai dėl sunkmečio kitų restoranų paslaugos prastėja, mes jas stengsimės padaryti dar kokybiškesnes, nei buvo iki krizės".

Kvapnūs lietiniai

Redo Vilimo nuotr.

Tradiciniai pusryčių patiekalai

"Naručio" restorane lankytojai pusryčių kviečiami nuo 9 iki 12 valandos - kad suspėtų ir mėgstantys ilgiau pamiegoti. Pateikiamas specialus pusryčių valgiaraštis, kuriame - rytais dažniausiai skanaujami patiekalai: omletai su įvairiais priedais, karšti sumuštiniai, lietiniai, košės, jei pageidaujate užkąsti smarkiau, patiekiama keptų medžiotojų dešrelių.

Restorane spaudžiamos šviežios vaisių ir daržovių sultys, patiekiama kelių rūšių geros kavos, arbatos, yra kakavos. Į valgiaraštį įtrauktas ir tikras šampanas, putojantis vynas bei kokteilis "Mimosa", pagamintas iš putojančio vyno ir apelsinų sulčių.

Pusryčių meniu rasite saldumynų, tarp kurių - pačiame "Naručio" restorane kepamos ir todėl visuomet šviežios bandelės. Kasdien siūlomas vis kitoks dienos pusryčių pyragas.

Laukiami lankytojai su vaikais

Restorane skamba vos girdima lengva foninė muzika. "Tokia tendencija pastebima rimtuose Vakarų restoranuose - muzika neturi užgožti žmogaus. Ir sykiu nesame nuobodūs, turime langus į Pilies gatvę, kurioje nuolat verda gyvenimas", - pasakojo A.Barauskas.

"Kviečiame pusryčių tėvelius su vaikais - į restoraną patogu įvažiuoti su visu vežimėliu, o grindys išklotos puriais kilimais", - pasakojo A.Barauskas. Klientų patogumui - viešbučio "Narutis" automobilių stovėjimo aikštelė.

Pramigusius pusryčių laiką "Narutis" kviečia deserto ir kvapnios kavos arba arbatos už ypatingą kainą - 11 litų.

Daugiau informacijos www.narutis.com

Su "Laisvalaikio" kortele
15%
nuolaida sąskaitai

PUSRYČIŲ PATIEKALŲ KAINYNAS:

Karštieji sumuštiniai	15-16 Lt
Karštieji patiekalai	6-14 Lt
Saldumynai	4-12 Lt
Gėrimai	6-10 Lt

meniu.lt
Banketai, furšetai, pobūviai, gimtadieniai, užsakomieji renginiai, gedulingi pietūs, vestuvės
Parengta nauja banketų paieškos sistema
Informacija tel. (8~5) 273 59 19, el. p. info@meniu.lt

BILIETAI LT rekomenduoja lapkričio renginius

Geras renginys - daugeliui pats tinkamiausias būdas rudens, o gal net ir sunkmečio slogučiui išsklaidyti. Nes koncertai, spektakliai, vakarėliai ir kitokios pramogos suteikia energijos, geros nuotaikos, naujų minčių, kūrybinių impulsų. Įkvepiančius lapkričio renginius apžvelgia visada arčiau renginių esantis BILIETAI LT darbuotojas KIPRAS ALEKSANDRAVIČIUS.

Asmeninio albumo nuotr.

Dosjė

Vardas pavardė: Kipras Aleksandravičius.

Pareigos: BILIETAI LT renginių informacijos administratorius.

Gyvūnas, kuris atspindi einamas pareigas: Gal kokia skruzdėlė?.. Nes mano darbe reikia kruopštumo, viską atlikti mažais žingsneliais ir neskubant.

Atrasta gyvenimo tiesa: Per daug nepasitikėti kitais žmonėmis.

Nepamirštamas renginys: Nors esu matęs gerų renginių, tokio vieno, kurį būčiau stipriai įsiminęs, turbūt ir nebuvo. Tikiuosi dar nueiti į renginį, kuris įsimintų ilgam.

Penki renginiai, kuriuos K.Aleksandravičius aplankys lapkritį ir į kuriuos rekomenduoja užsukti "Laisvalaikio" skaitytojams:

■ Tarptautinis gatvės šokių turnyras "Urban Dance 7vs7". Labai mėgstu šį renginį ir stengiuosi niekada jo nepraleisti. Ten visada groja puiki muzika ir šoka patys geriausi šokėjai.

Vilnius, "Forum Palace" salė "Balsas.lt", lapkričio 14 d., bilietų kaina - 27 Lt.

■ TV3 projekto "Lietuvos talentai" pusfinaliai. Būtinai dalyvausiu šiame renginyje, kad galėčiau gyvai pamatyti tikrai talentingus žmones arba smagiai pasijuokti iš juokdarių.

Vilnius, Ūkio banko teatro arena, lapkričio 15-29 d., bilietų kaina - 15-20 Lt.

■ Tarptautinis džiazo festivalis "Vilnius Mama Jazz 2009". Manau, verta ateiti į šį festivalį, nes jame dalyvaus daugybė džiazo žvaigždžių iš viso pasaulio. Kodėl gi nepaklausius geros muzikos?

Vilnius, Rusų dramos teatras ir gyvos muzikos klubas "Tamsta", lapkričio 17-21 d., bilietų kaina - 10-40 Lt.

■ "Sel" koncertas. Kadangi labai mėgstu "Sel", tikrai nepraleisiu šios grupės koncerto Vilniuje. Esu garantuotas, kad bus įspūdingas šou.

Vilnius, "Forum Palace" salė "Balsas.lt", lapkričio 20 d., bilietų kaina - 80-300 Lt.

■ Spektaklis "Radijo ereliai". Premjera! Visi "Domino" teatro spektakliai, kuriuos mačiau, paliko tikrai gerą įspūdį, todėl tikiu, kad verta pamatyti ir šį. Manau, gera nuotaika garantuota.

Vilnius, Kaunas, Klaipėda ir kiti miestai, lapkričio 4-24 d., bilietų kaina - 50-70 Lt.

Parengė Elena NIKONOVAITĖ

bilietai lt
NACIONALINIS BILIETŲ PLATINTOJAS

Išsamesnė informacija apie renginius visoje Lietuvoje
www.bilietai.lt

RESPUBLIKA PRISTATO!
STUDENTŲ LIAUDIES MUZIKOS FESTIVALIS LINKSMINKIMOS
Maloniai kviečiame dalyvauti V studentų liaudies muzikos festivalio „Linksminkimos 2009" renginiuose
LAPKRIČIO 13 D.
17 val. Liaudies instrumentinės muzikos koncertas (Vilniaus pedagoginis universitetas, aktų salė, Studentų g. 39)
LAPKRIČIO 14 D.
11 val. Ansamblių sporto žaidynės (Vilniaus pedagoginis universitetas, sporto salė, Studentų g. 39)
15 val. Šventinis koncertas-paradas „Subatėlės ilgai laukus" (Nacionalinės M.K.Čiurlionio menų mokyklos Šokio teatras, T. Kosciuškos g. 11)
FESTIVALIO RENGĖJAS: VILNIAUS PEDAGOGINIS UNIVERSITETAS
FESTIVALIO RĖMĖJAI: KULTŪROS RĖMIMO FONDAS, LIETUVOS RESPUBLIKOS ŠVIETIMO IR MOKSLO MINISTERIJA
Olalia! Cola

Renginį pristato
Geras FM
ROKO LEGENDA
GP
MUSICIANS OF
JAN JANENKOV ALEXEY BELOV
GORKY PARK
2009 m. lapkričio 20 d. 20 val.
Klaipėdoje, Žvejų rūmuose
(Taikos pr.70 , Klaipėda)
2009 m. lapkričio 21 d. 20 val.
Vilniuje, PRAMOGŲ BANKE
(Pamėnkalnio g.7 , Vilnius)
Pagrindinis informacinis rėmėjas: naujienų portalas 15min.lt
Informaciniai rėmėjai: JCDecaux, Hedelis, Литовский Курьер, meniu.lt, www.muzikantams.com
Renginio viešbučiai: Sodyba, EcotelVilnius, -15% nuolaida 2 bilietams
Bilietus platina: TIKETA www.tiketa.lt

Organizatorių nuotr.

"Olialia Party Maestro" kaskart pristatys geriausius muzikinius dešimtmečius

Geriausių šalyje "Olialia Party" vakarėlių organizatoriai nepaliauja stebinti. Šįkart jie pristato naują išskirtinių vakarėlių ciklą "Olialia Party Maestro" - juose kaskart galėsite mėgautis vis kito laikotarpio geriausiais šokių muzikos hitais.

Maiklas Džeksonas (Michael Jackson), Dona Samer (Donna Summer), Kaili Minoug (Kylie Minogue), "Eurythmics", "Depeche Mode", "Miami Sound Machine" - tai grupės ir atlikėjai, valdę pasaulio šokių aikštelės praeito amžiaus devintąjį dešimtmetį. Būtent šiam laikotarpiui yra skirtas pirmasis "Olialia Party Maestro" ciklo vakarėlis "Disco".

Nevaržomų šokių gerbėjus džiugins gyvos muzikos projektų prodiusavimo komandos "rootslive" projektas "80's LIVE". Šio projekto vokalistė Baiba Skurstenė, o muzikantai yra puikiai žinomi gyvos muzikos mėgėjams. Tai - instrumentų virtuozai iš grupių "Tabami", "Saulės kliošas", "Pieno lazeriai", "Sounds in G", Migloko, kurie vakarėlio svečiams perteiks spalvingiausias aštuntojo dešimtmečio disko eros emocijas...

Ypatingą grojaraštį šiam vakarėliui ruošia paslaptingieji Dj Bartukai (Playing 80's/90's), milžinišką gerbėjų būrį turintis Dj Mantini (Taste it) ir pašėlęs Dj Green (Power Hit Radio)!

Už vakarėlio stilių ir išskirtinį šou bus atsakingi "Disco Stilistai" iš "YURY Academy". O garsusis šukuosenų maestro ir ištikimas "Olialia" vakarėlių gerbėjas Jurijus Levčenkovas ant scenos kurs ekstravagantiškiausią "Disco" stiliaus šukuoseną!

Vakarėlio kodas? Žinoma, devintojo dešimtmečio! Viskas, kas ryšku, blizgu ir, žinoma, seksualu, tiks idealiai!

Daugiau informacijos www.olialia.lt.

"Laisvalaikio" inf.

"80's LIVE" kompanija perteiks aštuntojo dešimtmečio disco eros emocijas

Andriaus Brazaičo nuotr.

"Android" – "Google" šedevras mobiliųjų telefonų rinkoje

Telefonų rinkoje nesunku paklysti. Vieni mobiliųjų telefoną renkasi pagal dizainą, kiti žiūri į prekės ženklą, treti - besidomintys technologijos naujovėmis - gilinasi ir į tai, kas telefono "viduje". Pastariesiems ir terminas "Android" nėra naujiena. Tai - "Google" ir dar 48 bendrovių sukurta pirmoji atviro kodo operacinė sistema, skirta mobiliesiems telefonams. Sistema nuo kitų, esančių rinkoje, skiriasi daugybe savybių, o jau šią vasarą ji pasirodė ir Lietuvos rinkoje HTC telefonuose. Ekspertų teigimu, ateityje išmaniųjų telefonų inovacijas diktuos būtent įrenginiai su "Android" operacine sistema.

Stebime legendos gimimą

"Android", kaip atviro kodo operacinės sistemos, istorija prasidėjo 2005 m. vasarą. "Google" įsigijo "Android" - nedidelę, tuomet dar mažai žinomą, programas mobiliesiems telefonams kuriančią bendrovę. Taip pradėjo sklisti kalbos apie "Google" žengimą į mobiliųjų telefonų rinką. 2007 m. rudenį paslaptįes šydas buvo oficialiai atidengtas - "Open Handset Alliance", tarp kurių buvo ir "Google", paskelbė sukūrusi pirmąją mobiliųjų telefonų atviro kodo platformą "Android". "Android" suvienijo daugybę garsių bendrovių ir tampa gyva ir atvira legenda telekomunikacijų pasaulyje.

Kas laimės - atvirumas ar uždarumas?

Pagrindinis dalykas, išskiriantis "Android" iš konkurentų, - atvirumas. Šį telefoną kuria ir tobulina didelis būrys bendrovių. "Android" plėtoja tokie gigantai kaip "Google", "Texas Instruments", HTC, "Intel", LG, "Motorola", "Samsung Electronics", "T-Mobile", "Vodafone", "Toshiba Corp.", "Sony Ericsson". Tai padidina pažangos spartą, palyginti su kitomis operacinėmis sistemomis, kurias dažniausiai kuria ir licencijuoja viena bendrovė. Bet kokie trūkumai, netikslumai ar reikalingi papildymai yra pataisomi, sukuriami ir įdiegiami daug greičiau. Tai sudaro prielaidas "Android" pretenduoti į išmaniųjų telefonų lyderio vaidmenį jau artimiausioje ateityje.

Pasak Šarūno Chomentausko, telekomunikacijų bendrovės "Bitė Lietuva" produktų vystymo vadovo, "Android" stiprybė yra gebėjimas veikti įvairių gamintojų sukurtuose įrenginiuose ir noras įtraukti inovatyvius bei vartotojui naudingus sprendimus.

"Dėl to daugiausia laimi vartotojai - jie gali išnaudoti visas telefono funkcijas, iš kelių ar keliasdešimties variantų pasirinkti tinkamiausią programą. Kai telefono plėtra užsiima viena bendrovė, dažnai ši laisvė yra apribojama bijant konkurencijos. "Android" atveju taip nėra", - sakė Š.Chomentauskas.

Atvira ir prisitaikanti

"Android" operacinė sistema sukurta taip, kad maksimaliai išnaudotų naujausias mobiliųjų telefonų gamintojų technines galimybes. "Android" kodas yra atviras, dėl to skirtingi telefonų kūrėjai patys gali plėsti telefono funkcijas. Pasak Š.Chomentausko, būtent dėl šios savybės įrenginiai su "Android" operacine sistema netolimoje ateityje diktuos išmaniųjų telefonų inovacijas.

"Android" palaiko GSM/EDGE/HSDPA, "Wi-Fi", "Bluetooth" technologinius sprendimus, leidžia išnaudoti "Java" galimybes, klausytis muzikos ir žiūrėti vaizdo filmus visais populiariausiais formatais, naudotis populiariausia paieškos sistema "Google", elektroniniu paštu "Gmail", žemėlapiais "Google Maps", sparčiųjų žinučių programa "Google Talk", yra paruošta darbui su lietimui jautriais ekranais, GPS navigacija ir žemėlapiais. Pirmą kartą mobiliojo telefono vartotojams suteikiama galimybė visavertiškai naršyti "Flash" puslapius.

"Google" paslaugos ir programų prekyvietė

Be daugybės vartotojams jau įprastų ir iš karto įdiegtų "Google" teikiamų paslaugų, "Android" leidžia vartotojui pačiam įdiegti naujas programas į mobilųjį telefoną be kompiuterio pagalbos.

Kiekvienas vartotojas gali prisijungti prie telefone esančios "Android Market" prekyvietės, kur galės rinktis iš daugiau nei 15 tūkstančių "Android" programų, tinkamų tiek laisvalaikiui, tiek darbui. Per mėnesį į "Android Market" įkeliama daugiau nei 2000 naujų programų. Didelio susidomėjimo šiandien sulaukia "Documents to Go" dokumentų peržiūros ir redagavimo programos, socialinio tinklo programa "Facebook", "Twitter", atvirą enciklopedją "Wikipedia" leidžiančios naršyti programos (pvz., "Quickpedia"), BBC naujienų skaitymo programa, orų prognozių kanalas "Weather channel" ir kitą informaciją pateikiančios specializuotos programos. "Android Market" - laisvai prieinama paslauga, apimanti daugybę programų, kurių dauguma yra nemokamos. "Android Market" taip pat siūlo 24 valandų išbandymo periodą mokamoms programoms, po kurio vartotojas gali nuspręsti, ar jis yra patenkintas programos funkcionalumu, o už nepatikusią programą sumokėti pinigai yra grąžinami.

Telefono aplinka - pagal kiekvieno norus

"Android" vartotojas neprivalo derintis prie vienos sugalvotos telefono aplinkos - jis gali suasmeninti mobilųjį telefoną nuo pagrindinių aplinkos detalių iki menkiausių smulkmenų. Štai, tarkim, darbo metu vartotojui yra svarbu stebėti akcijų biržos naujienas, visada šalia turėti kalendorių ir el. pašto programą - visa tai jis gali susikelti tiesiai į telefono darbastalį, iš kur programos yra pasiekiamos greičiausiai. Laisvalaikiu norint klausytis muzikos, bendrauti su draugais per "Facebook", skaityti "Twitter" žinutes, gauti asmeninius laiškus ir stebėti orus - per keletą minučių susikūrus naują aplinką, galima turėti naują darbastalį, nepraradant senojo. Laviravimas iš vienos aplinkos į kitą užtrunka vos kelias sekundes, o "Android" geba išsaugoti skirtingus vartotojo nustatymus kiekvienoje aplinkoje.

"Android" Lietuvos rinkoje

Lietuvos rinkai "Bitė" pasiūlė vienus geriausių išmaniųjų telefonų su "Android" sistema. Tai "HTC Hero", "HTC Magic" ir "HTC Tattoo". Specialiai išmaniesiems telefonams "Bitė" sukūrė ir naują tarifų planą "BITĖ BeSmart", kuris suteikia nemokamą minučių, SMS ir duomenų kiekį interneto ir el. pašto paslaugoms bei itin patrauklias kainas telefonų modeliams, kurie bus parduodami nuo 1 lito su 24 mėnesių sutartimi.

Daugiau informacijos rasite www.bite.lt

"Laisvalaikio" inf.

EAST ISLAND SPA pasaulis

East Island SPA CENTRAS · East Island MASAŽO SALONAS · East Island exotic

Kvapnusis Tailando žolelių masažas

www.east-island.lt

Tikėjimas gamtos galiomis ir naudojimasis žemės dovanomis – neatsiejama senovės Rytų fizinės bei dvasinės gerovės kūrimo dalis. Žinios apie naudingas gamtos dovanas buvo perduodamos iš kartos į kartą, kol atėjo iki mūsų dienų ir tapo įkvėpimo šaltiniu daugeliui dabartinių SPA procedūrų ir masažų.

Gydomosios žolelių ir augalų savybės iš tikrųjų yra daug stipresnės ir gilesnės, nei gali pasirodyti iš pirmo žvilgsnio. Senovės Tailande žolelių terapija buvo laikoma paslaptinga žolininkų-specialistų ir vienuolių sritimi, padedančia išsaugoti grožį ir išspręsti daugybę problemų. Jau tada buvo žinoma, kad, tinkamai parinkus žoleles, galima ne tik nuraminti kūną ar atgaivinti protą, bet ir pašalinti tam tikrų negalavimų požymius. Pavyzdžiui, ciberžolės yra natūralus antioksidantas, imbierai stimuliuoja kraujo apytaką ir sušildo kūną, citrinžolės ramina galvos skausmus, padeda pašalinti stresą, suteikia energijos ir turi antiseptinių savybių, bazilikai tinka peršalus ar esant virškinimo sutrikimams.

„East Island" SPA centruose atliekamas senovės tradicijomis paremtas Tailando žolelių masažas, kurio metu naudojami garuose įkaitinti žolelių ryšulėliai – kompresai, kuriuos sudaro 10-20 žolelių mišinys. Šis kompresas dedamas ant sąnarių bei probleminių sričių po stipraus, bet neskausmingo Tailando masažo arba gali būti naudojamas vietoj rankų darant atpalaiduojamąjį viso kūno masažą. Skleisdamos malonų aromatą žolelės ramina, gaivina, mažina įtampą, giliai šildydamos padeda atverti poras, aktyvina kraujotaką ir nuramina raumenų bei sąnarių skausmus.

Pasinaudokite senovės Rytų išmintimi ir skirkite laiko atpalaiduojančiai pertraukėlei „East Island" SPA centre. Jūs atrasite begalę naujų malonių pojūčių ir nors trumpam pabėgsite nuo šiuolaikinio gyvenimo problemų ir rūpesčių.

Jūsų klausimų, nuomonių, pasiūlymų ar komentarų laukiame adresu info@east-island.lt

-30% Hamamo procedūrai su medaus kauke

Akcija galioja nuo 2009 11 01 iki 2009 11 30

SPA centras EAST ISLAND
FORUM PALACE, Konstitucijos pr. 26, Vilnius
Tel.: +370 5 272 2227; +370 682 33222
El. p.: forum@east-island.lt

SPA centras EAST ISLAND
DRUSKININKŲ VANDENS PARKAS
Vilniaus al. 13, Druskininkai
Tel.: +370 313 56643; +370 670 00444
El. p.: spa@east-island.lt

Masažo salonas EAST ISLAND
VICHY VANDENS PARKAS, Ozo g. 14C, Vilnius
Tel.: +370 5 239 4883; +370 610 66611
El. p.: vichy@east-island.lt

EAST ISLAND EXOTIC
Didžioji g. 40 / Šv. Kazimiero g. 2, Vilnius
Tel.: +370 5 212 5599; +370 686 99499
El. p.: info@east-island.lt

Ogmios prekybos miestas pristato
MAŠINŲ KVARTALO YPATINGĄ PASIŪLYMĄ
Pasiūlymai galioja iki lapkričio 30 d. Prekių kiekis ribotas

SVYDIS
-20% SPIES HECKER
Visiems automobiliniams SPIES HECKER dažams ir lakui „8033"
J. Kubiliaus g. 18, 230 korp.

LAUTRA MOTORS RENAULT
70 000 Lt
60 900 Lt

Renautl Scenic 1.4 TCe 130 AG Expression. Spalva: Raudona
J. Kubiliaus g. 23, 244 korp.

OGMITA ŽIBINTAI, KĖBULO DALYS
1400 Lt
709* Lt

BMW7 E38 94 - Tuning žibintai
*komplekto kaina
-50%

Halogeninėms lemputėms
Lakūnų g. 30, 267 korp.

SERVISta UAB "SERVISTA ir KO" · PATIKIMA KOMANDA
NEMOKAMA* šviesos bei stabdžių sistemos patikra
*paslauga teikiama: 8:00 - 9:00 ir 18:00 - 19:00
J. Kubiliaus g. 18, 242 korp.

aprilia
-20% SUZUKI
Visiems Suzuki keturračiams
-50% SHOEI SPIDI
Shoei šalmams, Spidi drabužiams
Lakūnų g. 30, 267 korp.

BIVAKAS
iki 50%
Moto drabužiams, avalynei, pirštinėms

Verkių g. 29, 22 korp.

LLumar
-40%
Stiklų tonavimui, stiklų stiprinimui ANTI-BANDIT plėvele
J. Kubiliaus g. 23, 244 korp.

DELADA
-20%
WORLD FAMOUS BARDAHL
Visai BARDAHL automobilinei chemijai
J. Kubiliaus g. 23, 244 korp.

GiRILIS
Padangos:
tik 109Lt 185/65 R14
tik 119Lt 195/65 R15
tik 139Lt 205/55 R16

J. Kubiliaus g. 16, 205 korp.

MAŠINŲ KVARTALAS
J. Kubiliaus g., Lakūnų g.
www.opm.lt

DIZAINO KONTORA

MUZIKOS AKADEMIJA

- šeštadieniais, 19 val., per LNK

Rūta mano, kad projektą turi laimėti arba ji, arba kolegė Eglė

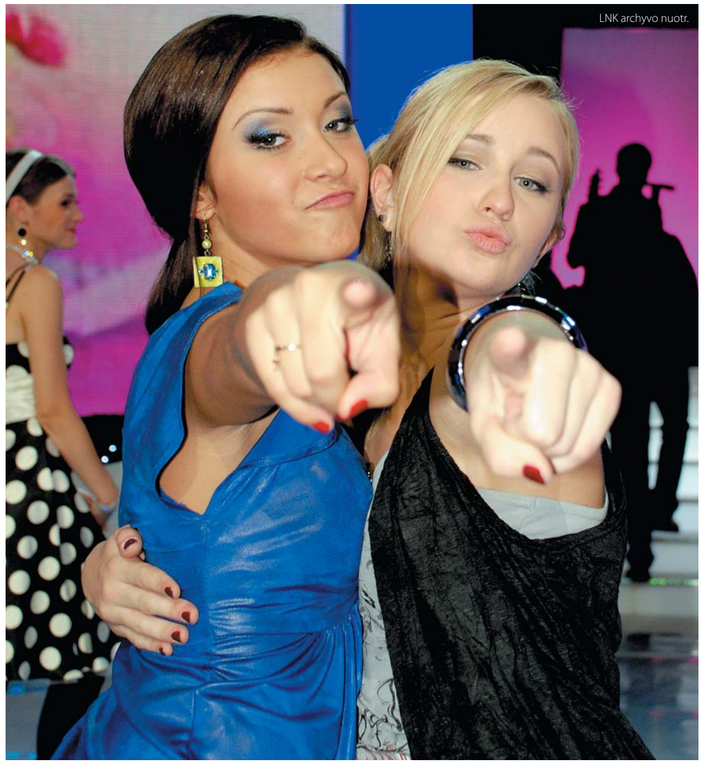

LNK archyvo nuotr.

Eglei prognozuojama puiki muzikinė ateitis

Šiemet "Muzikos akademijos" eiga kol kas laužo stereotipą, kad muzikinius šou laimi vaikinai. Pažvelkime: pernai šou laimėjo Ruslanas Kirilkinas, antrą vietą užėmė Sasha Son. Visuose "Kelio į žvaigždes" sezonuose triumfavo taip pat vyrai: Andrius Rimiškis, Merūnas Vitulskis, Anatolijus Oleinikas... Tačiau šiemet - viskas kitaip: džiūgauja moterys. Jos trys, jas liaupsina komisija, giria ir šou vedėjai, palaiko žiūrovai, o vaikinai už jų tampa ne tokie ryškūs. Jos pažada: "Darysime viską, kad šiemet laimėtų panelė".

Įsimylėkite jas: merginos valdo!

Eglė iš Radeikių kaimo eidama į "Muzikos akademiją" tikėjosi sėkmės, tačiau tokios net nesapnavo. "Ji - tikras atradimas. Ji Lietuvos muzikos padangėje taps ryškiausia žvaigžde. Ji gali siekti karjeros užsienyje", - taip apie Eglę atsiliepia kompetentinga komisija: Rosita Čivilytė, Mindaugas Stasiulis, Kastytis Kerbedis, Darius Auželis ir kiti.

Justina - kol kas mažiausiai patyrusi šou dalyvė

Eglė nuo pat pirmosios laidos pelnė komisijos simpatijas - šiandien ji yra surinkusi daugiausia komisijos balų, daugiausia kartų tapusi lydere.

"Norėčiau, kad šį šou laimėtų mergina. Juk visus muzikinius projektus laimi bernai - išeina, kad merginos nieko vertos. Nieko panašaus! Stengsiuosi iš visų jėgų, kad projekto finale būčiau aš ir Rūtelė. Su ja norėčiau susikauti ir norėčiau, kad nugalėtų ji. Daug kas iš mano pažįstamų sako, kad galiu laimėti. Bet neskubu džiūgauti. Svarbiausia juk žiūrovų balsai", - sakė Eglė. Beje, ji šį šeštadienį galės pasitikrinti, ar žiūrovai ją dar vis palaiko - ji iš kolegų surinko daugiausia karštųjų natų ir kovos dėl išlikimo.

Rūta. Šešiolikmetė vilnietė - jauniausia šou dalyvė, tačiau ji itin aukštai pakėlė kartelę kolegoms. Rūtos šlovės akimirka atėjo, kai ji atliko dainą "Pasislėpt už meilės". Komisija liko šokiruota, o žiūrovai - sužavėti nestandartiniu, prikimusiu, seksualiu merginos vokalu. Nuo tada Rūta, kaip ir Eglė, sulaukia kur kas daugiau komisijos liaupsių nei kritikos ir su Egle jos yra ryškiausios projekto. "Tau Dievas davė daug ir dar pridėjo", - sakė apie Rūtą dainininkas Aleksandras Ivanauskas-Fara.

Pati Rūta džiaugiasi lyderyste, tačiau ragina visus Lietuvos vaikinus nesnausti. "Manau, daugiausia muzikiniuose projektuose už dalyvius balsuoja įsimylėjusios mergaitės. Taip ir išeina, kad laimi vyrai. Ei, vaikinai, nebūkite maurai, įsimylėkite mus ir balsuokite! - sakė Rūta. - Tikrai jau atsibodo, kad vaikinai vis laimi. Jeigu ne aš, tai Eglė laimės šį šou - to labai norėčiau ir darysiu viską, kad taip atsitiktų".

Arielė iš projekto komisijos sulaukia nemažai kritikos, tačiau už šią ryškią raudonplaukę žiūrovai gausiai balsuoja. Ji iš merginų daugiausia kartų kovojo dėl išlikimo ir daugiausia kartų laimėjo. Arielė jau tris kartus dainavo į karštąjį mikrofoną, du kartus nugalėjo vaikinus ir tapo neginčijama lydere. Iš žiūrovų ji surinko per 9 tūkstančius balsų. Arielė - ta, kuri privertė susigėsti šou vaikinus, mat pati išdrįso stoti į kovą, palikusi tris vyrus ant ledo. "Va taip. Pasirodo, visi vyrai mūsų projekte - bailiai", - sakė šou vedėja Inga Jankauskaitė.

"Kodėl vieną kartą negali laimėti mergina? Būtų puiku. Nesvarbu, aš, Eglė arba Rūta. Norėčiau, kad projekto finale gruodžio pabaigoje susikautų du vaikinai ir viena panelė, ir kad ji laimėtų prieš tuodu", - svarstė Arielė.

Justina prie šou dalyvių prisidėjo prieš porą savaičių. Tačiau ar taps ji ryškesnė už vaikinus, dar neaišku, nes dar nespėjo savęs atskleisti. Justina žada: "Stengsiuosi atkreipti į save dėmesį, turiu keletą siurprizų". Praėjusį šeštadienį Justina kartu su Nerijumi surinko mažiausiai komisijos balų. Tačiau nuo karštosios kėdės buvo išgelbėta: komisija nutarė, kad dėl išlikimo kovos Nerijus. Ar pavyks jai pelnyti simpatijas, sužinosime jau šį šeštadienį.

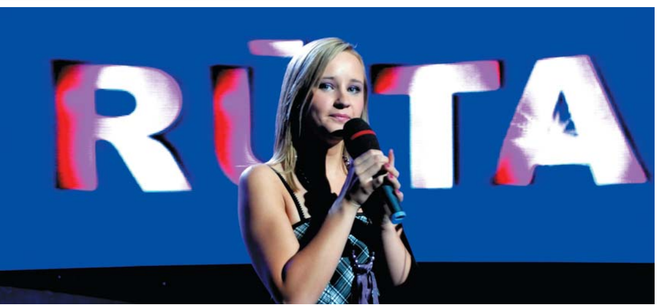

Naujienos

"Muzikos akademijos" mediumas: užkariauta gerbėjų net egzotiškose šalyse

Įpusėjo populiarus LNK šou "Muzikos akademija" - praėjo lygiai pusė projekto laiko.

10 "Muzikos akademijos" laidų jau praūžė LNK eteryje. Tai daugiau nei 25 valandos tiesioginio eterio ir gyvo dainavimo.

150 dainų žiūrovai išgirdo "Muzikos akademijoje". Dalis iš jų, pavyzdžiui, Kafkos "Galbūt", Eglės "Sugrįžk pas mane", Onsos "Pakabink" ar Rūtos "Pasislėpt už meilės", tapo hitais.

820 000 televizijos žiūrovų kas šeštadienį pamato "Muzikos akademiją". Per du mėnesius šou jau stebėjo 2,2 milijono žmonių.

15 jaunų dainininkų mėgino savo talentu užkariauti tūkstančius gerbėjų. Šešiems iš jų žiūrovų sprendimu jau teko pasitraukti iš šou.

3 vienareikšmiškos šou lyderės Rūta, Eglė ir Arielė tęsia kovą dėl geriausiojo vardo toliau, taip pat išlieka Kafka, Atas, Nerijus, Onsa ir naujokė Justina. Nauji talentai į šou ateina kiekvieną šeštadienį.

15 scenos įžymybių pasirodė per du mėnesius "Muzikos akademijos" scenoje. Jiems pavyzdį rodė šalies popmuzikos žvaigždės: Natalija Zvonkė, Violeta ir Vilius Tarasovai, Radži, Rosita Čivilytė ir kiti. Žvaigždės ir "Muzikos akademijos" dalyviai užfiksuoti daugiau nei 1500 nuotraukų.

3 "Muzikos akademijos" dalyviai - Eglė, Rūta ir Kafka - turi gerbėjų klubus. Šių dainininkų interneto forumuose - tūkstančiai pranešimų, diskusijų, vertinimų ir pagyrimų šiems dalyviams.

Visi šou gerbėjai buriasi ir socialiniame tinklalapyje "Facebook". Vos per savaitę čia užsiregistravo keli šimtai projekto gerbėjų. Tarp jų galima rasti ir egzotiškų šalių gyventojų: šou naujienas šiame tinklalapyje seka, nuotraukas žiūri, dalyvius vertina ir jų dainų klausosi gerbėjai iš Malaizijos, Tailando, Turkijos ir Izraelio.

"Muzikos akademija" - šeštadienį 19 val. tiesiogiai per LNK.

Dar daugiau "Muzikos akademijos" - socialiniame tinkle

facebook

Prisijunk ir tu!

Išsipildė didžiausia Kafkos svajonė

"Nuostabus jausmas..." - po šeštadienio transliacijos kalbėjo mergaičių numylėtinis Kafka. Išsipildė jo svajonė - sudainuoti savo kūrybos dainą prieš visą Lietuvą.

Kafkai pavyko įtikinti reiklius "Muzikos akademijos" muzikos prodiuserius savo daina "Angelų miestas". Šis kūrinys, profesionaliai aranžuotas, nuskambėjo šeštadienį. Kafka muziką ir žodžius "Angelų miestui" sukūrė prieš ketverius metus.

"Niekur anksčiau viešai jos nesu dainavęs, tačiau daug kas išgirdęs sako, kad yra ją kažkur girdėjęs. Ta daina išgarsėjo internete. Tiesiog išplito savaime", - sakė Kafka.

"Tai ne pirmas ir ne vienintelis kartas, kai "Muzikos akademijos" studentui leidžiame pasireikšti savo kūryba. Kafkos daina - melodinga ir, svarbiausia, papasakojanti istoriją. Džiaugiamės ir linkime jam toliau kurti", - sako projekto prodiuserė Laura Paukštė.

Be Kafkos, "Muzikos akademijoje" savo kūrybos dainą dar yra atlikęs Onsa. Tačiau kūriniui "Pakabink" jis sukūręs tik žodžius. Muzika - kompozitoriaus Stanislavo Stavickio-Stano.

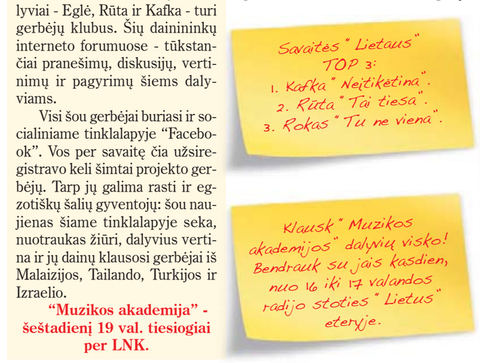

Atas pasitikrino gerbėjų meilę

"Muzikos akademijos" pirmūnu vadinamas stropuolis ir teisuolis operos solistas Atas braukiasi prakaitą nuo kaktos. Šeštadienį jis įsitikino: žiūrovai jį vis dar myli. Atas antrą kartą kovojo dėl išlikimo ir triuškinančia pergale laimėjo. Jis surinko 6807 žiūrovų balsus. Tai dvigubai daugiau už Nerijų (2799) ir Giedrę (2688), kuri iškrito.

Roką į šou sugrąžino R.Čivilytė

Atrodo, "Muzikos akademijos" senbuviai nelinkę arčiau prisileisti naujų dalyvių - visi į šou atėję naujokai jau iškrito. Ne išimtis - praėjusį šeštadienį didžiąją "Muzikos akademijos" sceną žiūrovų sprendimu palikusi Giedrė.

Tačiau džiugi žinia ta, kad Giedrė ir kiti iškritę naujokai nuo šiol dar turės vilties. Projekte įvesta nauja taisyklė: kiekvienas iškritęs dalyvis kitą šeštadienį vieną kartą pasirodo scenoje ir komisija nuspręndžia: pasigailėti žiūrovų išmesto dalyvio ar ne.

Taip atsitiko ir užpraėjusį šeštadienį iškritusiam Rokui. Vaikinukas padainavo ir komisija jo pasigailėjo - suteikė dar vieną šansą. Aktyviausiai už Roko grąžinimą pasisakė Rosita Čivilytė. Ši dainininkė jau anksčiau yra minėjusi, kad į Roką deda daug vilčių. Nenuostabu būtų, jei po "Muzikos akademijos" Rokas testų mokslus su šia scenos veterane.

"Laisvalaikis", 2009 m. lapkričio 5 d.

Gruodžio mėnesį - magiškos „Moscow City Ballet“ gastrolės

Gruodžio 25–30 dienomis Lietuvoje gastroliuosianti garsioji Maskvos baleto trupė „Moscow City Ballet“ įspūdingus pasirodymus surengs net šešiuose šalies miestuose. Pasaulinį pripažinimą pelnę baleto šokėjai šventinius klasikinio Piotro Čaikovskio baleto „Spragtukas“ spektaklius pristatys Utenoje, Klaipėdoje, Šiauliuose, Panevėžyje, Kaune ir Vilniuje.

Organizatorių nuotr.

Simonas KUPRYS

Geriausia dovana visai šeimai

Žiemos švenčių proga Lietuvoje šventines gastroles surengs žymioji Maskvos baleto trupė „Moscow City Ballet“. Svečiai iš Rusijos mūsų publiką šiemet džiugins net šešiuose miestuose – Utenoje, Klaipėdoje, Šiauliuose, Panevėžyje, Kaune ir Vilniuje. Didžiausiose savo gastrolėse Lietuvoje „Moscow City Ballet“ pristatys geriausią dovaną visai šeimai – klasikinį P. Čaikovskio baletą „Spragtukas“.

„P. Čaikovskio baleto „Spragtukas“ spektaklis – vienas žinomiausių klasikinio baleto istorijoje, kurį privalo pamatyti kiekvienas išsilavinęs žmogus“, – tvirtina meno kritikas, įvairių knygų ir publikacijų baleto tema autorius Helmutas Šabasevičius. „Be to, klasikinio baleto spektakliai – romantiškos istorijos, graži muzika, puošnūs pastatymai ir įvairūs šokiai – tinka džiugiai šv. Kalėdų ir ateinančių Naujųjų metų progai“, – priduria meno kritikas.

Daugiausiai gastroliuojanti Rusijos baleto trupė

1988 m. garsaus choreografo Viktoro Smirnovo-Golovanovo ir jo žmonos, primabalerinos Liudmilos Narubasenko, įkurta „Moscow City Ballet“ yra viena sėkmingiausių baleto trupių pasaulyje. Kolektyvą, turintį daugiau nei 50 šokio meistrų, sudaro geriausių Ukrainos ir Rusijos baleto mokyklų abiturientai. Jau keletą dešimtmečių „Moscow City Ballet“ šokėjai puoselėja gilias rusiško baleto tradicijas ir savo šokio precizija bei jausmingumu žavi tiek išrankius meno ekspertus, tiek baleto gerbėjus visame pasaulyje.

„Kurdami klasikinius baleto spektaklius, siekiame atkurti autentišką jų dvasią, išlaikyti idėjų ir originalios choreografijos vientisumą, visam vaidinimui suteikti aiškiai apibrėžtą rusų baleto mokyklos stilių. Manau, kad „Moscow City Ballet“ sėkmė slypi tame, kad sau keliame ypač aukštus kokybės reikalavimus“, – pasakoja „Moscow City Ballet“ įkūrėjas ir vyriausiasis choreografas Viktoras Smirnovas-Golovanovas.

„Moscow City Ballet“ trupės kelionių maršrutai driekiasi per visą pasaulį. Per ilgiau nei 20 gyvavimo metų garsieji rusų baleto meistrai šoko Korėjoje, Belgijoje, Egipte, Kipre, Vokietijoje, Olandijoje, Honkonge, Airijoje, Izraelyje, Japonijoje, Kinijoje, JAV ir daugelyje kitų šalių. Vien Didžiojoje Britanijoje daugiau nei 2 tūkst. pasirodymų surengusi „Moscow City Ballet“ laikoma viena daugiausiai gastroliuojančių Rusijos baleto trupių.

„Moscow City Ballet“ gastroles Lietuvoje organizuoja pirmaujanti Vidurio ir Rytų Europoje koncertinė agentūra „Makroconcert“. Daugiau informacijos www.makroconcert.lt

„Moscow City Ballet“ trupėje šoka daugiau nei 50 šokėjų iš geriausių Rusijos ir Ukrainos baleto mokyklų

Organizatorių nuotr.

Lietuvoje „Moscow City Ballet“ trupė parodys šventinius P. Čaikovskio baleto „Spragtukas“ vaidinimus

Organizatorių nuotr.

„Moscow City Ballet“ yra viena garsiausių Rusijos baleto trupių

Organizatorių nuotr.

Bilietus į „Moscow City Ballet“ baleto spektaklius „Spragtukas“ Utenoje, Klaipėdoje, Šiauliuose ir Kaune galima įsigyti visose BILIETAI LT kasose ir internetu. Bilietus į baleto spektaklį Panevėžyje galima įsigyti „Tiketa“ kasose bei internete.

„Jėzus Kristus superžvaigždė“ – roko opera Nr. 1

Renatos Drukteinytės nuotr.

Roko operos premjerose vaidins ryškiausios mūsų scenos žvaigždės - pagrindinį Jėzaus vaidmenį atliks charizmatiškasis Jeronimas Milius

Jau keturis dešimtmečius sero Endriu Loido Vėberio (Andrew Lloyd Webber) ir sero Timo Raiso (Tim Rice) sukurta roko opera „Jėzus Kristus superžvaigždė“ yra sėkmingiausia pasaulyje. Gruodžio 25–30 dienomis Lietuvą sudrebinsiančiose roko operos „Jėzus Kristus superžvaigždė“ premjerose Kaune, Panevėžyje, Vilniuje ir Šiauliuose vaidins garsiausi mūsų šalies atlikėjai.

Simonas KUPRYS

40 metų nebléstanti šlovė

„Jėzus Kristus superžvaigždė“ yra sėkmingiausia roko opera Niujorko „Brodway“ ir Londono „West End“ muzikinių teatrų istorijoje. Per pirmuosius mėnesius po premjeros vien Niujorke ši roko opera uždirbo daugiau nei 1,2 mln. JAV dolerių, o per dvejus metus buvo surengta beveik tūkstantis jos pastatymų. Dar didesnio pasisekimo roko opera sulaukė Didžiojoje Britanijoje, kur „Jėzus Kristus superžvaigždė“ per aštuonerius metus žiūrovams buvo pristatyta daugiau nei 3 tūkst. kartų. Kultinis A.L. Vėberio ir T. Raiso kūrinys ir šiandien yra vienas ilgiausiai demonstruojamų Londono „West End“ teatre. Roko opera „Jėzus Kristus superžvaigždė“ pelnė daugybę aukščiausių įvertinimų ir net penkis kartus nugalėjo prestižiniuose Amerikos teatro apdovanojimuose „Tony“.

Prie milžiniškos spektaklio sėkmės daug kuo prisidėjo roko operoje skambanti muzika. Netrukus po premjeros išleistas to paties pavadinimo albumas „Jesus Christ Superstar“ greitai sumušė visus rekordus ir tapo visų laikų perkamiausiu dvigubu albumu pasaulyje. Ne mažesnio populiarumo sulaukė 1973 m. pagal miuziklą sukurtas muzikinis kino filmas. „Oskarui“ ir dviems „Auksiniams gaubliams“ pristatyta juosta netrukus vėl grįš į didžiuosius ekranus. Skelbiama, kad kino kompanija „Universal“ planuoja statyti naują filmo versiją, kurią patikėjo kurti žinomam režisieriui Markui Vebui (Marc Webb).

Dainuos garsiausi šalies atlikėjai

Gruodžio mėnesį vyksiančiose roko operos „Jėzus Kristus superžvaigždė“ premjerose vaidins ryškiausios mūsų scenos žvaigždės. Pagrindinį Jėzaus vaidmenį atliks charizmatiškasis Jeronimas Milius, jausmingas Marijos arijas dainuos garsi operos solistė Asmik Grigorian, Judą vaidins Jurgis Didžiulis. Taip pat žiūrovams pasirodys maestro Vytautas Juozapaitis, Egidijus Sipavičius, Ignas Misiūra bei „Rebelheart“ lyderis Darius Mickus. Operoje dainuos tarptautinį pripažinimą pelnęs choras „Brevis“, gros dirigentų Roberto Šerveniko ir Gintauto Venislovo vadovaujamas Vilniaus simfoninis orkestras bei garsaus džiazo muzikanto Dainiaus Pulausko vadovaujama ritmo grupė. Garsiausią visų laikų roko operą „Jėzus Kristus superžvaigždė“ Lietuvoje stato populiarumo rekordus sumušusio miuziklo „Paryžiaus katedra“ režisieriai Ramūnas Marcinkus ir Mantas Verbiejus.

Šventiniai roko operos „Jėzus Kristus superžvaigždė“ pastatymai vyks: gruodžio 23 d. Kauno sporto halėje, gruodžio 25 d. „Cido arenoje“ Panevėžyje, gruodžio 27 d. „Utenos arenoje“ Utenoje, gruodžio 28 d. ir 29 d. „Pramogų arenoje “ Vilniuje ir gruodžio 30 d. „Šiaulių arenoje“ Šiauliuose.

Koncertus organizuoja pirmaujanti Vidurio ir Rytų Europoje koncertinė agentūra „Makroconcert“. Daugiau informacijos www.makroconcert.lt.

Bilietus į „Jėzus Kristus superžvaigždė“ pastatymus Kaune, Vilniuje ir Šiauliuose galima įsigyti visose BILIETAI LT kasose ir internete. Bilietus į roko operos pastatymą Panevėžyje galima įsigyti „Tiketa“ kasose bei internete.

„Radijo erelių“ premjeroje: „96 po žeme“, „Nogi vverch“, „Skamp“ ir legendiniai radijo laidų vedėjai

Tai jie – „Radijo erelial!“ Dmitrijaus Matvejevo nuotr.

„Radijo erelių“ premjeros metu žiūrovai skendo juokingiausių muzikinių parodijų, komiškų kuriozų ir geros muzikos jūroje. Pasirodo, striptizo virtuozai gali būti ne ką prastesni radijo laidų vedėjai. Tiesa, kiek išprotėję, tačiau labai juokingi ir tikrai tokie vieninteliai!

Seksualus "96 po žeme" pasirodymas

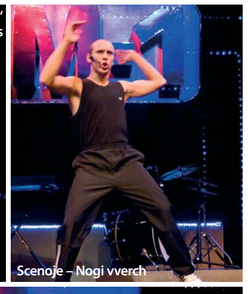
Scenoje – Nogi vverch

Už širdies griebianti grupės „Kapučino“ daina su striptizo elementais

Vaiva PRANCULYTĖ

Kaip įprasta radijo stočiai, „Tipo M-1“ eteryje pasirodė lavina garsių muzikos atstovų: „96 po žeme“, „Suopis ir Švogriai“, „Nogi vvierch“, „Kapučino“ ir kt. Tačiau didžiausia staigmena premjeroje – grupės „Skamp“ gyvo garso pasirodymas.

Ar įmanoma lifte netyčia „įstrigdyti“ grupę „Skamp“?

Ar galima per kelias minutes pražūčiai pasmerkti radijo maratono temą?

Kaip iš vieno sakinio nereikšmingos žinutės nulipdyti absurdišką, pasaulinio rezonanso sulaukusią sensaciją?

O kaip išlipti iš balos sausiems, ant kojų sukėlus net užsienio šalies saugumą? Radijo stotyje „Tipo M-1” įmanoma viskas!

Vieną įprastą darbo dieną radijo stoties „Tipo M-1” laidų vedėjus ištiko šokas – konkurentai nugvelbė radijo maratono temą! Lietuvių turistų nelaimes jau aptarinėja kita radijo stotis! Ką daryti iki eterio likus vos kelioms minutėms? Vedėjams į galvas šauna išganinga idėja! Reikia iš kokios paprastos žinutės sukurti sensaciją! Taip iš Japonijos jūroje sugedusio laivūkščio, kuriuo plaukia cirko dresuotojas ir keli gyvūnai, „gimsta“ tariamai rečiausius pasaulio gyvūnus gabenantis plaukiojantis cirkas.

Į spektaklį apie radijo stoties užkulisius susirinko legendiniai Lietuvos radijo laidų vedėjai. Įdomu, ar lietuviškų radijo stočių gyvenimas iš tiesų pilnas akibrokštų ir neplanuotų, juokingų situacijų?

Į spektaklį apie radijo stoties užkulisius susirinko legendiniai Lietuvos radijo laidų vedėjai. Įdomu, ar lietuviškų radijo stočių gyvenimas iš tiesų pilnas akibrokštų ir neplanuotų, juokingų situacijų?

Gintaras Ruplėnas

„Kritinės situacijos, matytos spektaklyje, radijuje, manau, yra itin retos. Bet bendrų sąsajų tikrai galima rasti. Spektaklio dainos fantastiškos. Ypač lietuvių liaudies. Labai gerai pagauda šmaikšti antikrizinė spektaklio dvasia, šaunūs personažai”.

Asta Stašaitytė

„Mažoje mūsų šalyje, kitaip nei „Radijo ereliuose“, galbūt būtų sudėtingiau sukurti tokią sensaciją, kuri sulauktų pasaulinio dėmesio. Tačiau viskas įmanoma. Giriu aktorių vaidybą. Sukūrė tikrai juokingus personažus”.

Arnas Klivečka

„Kažkas panašaus buvo maždaug 1990, 1991, 1992 metais, kai Lietuvoje toks reiškinys kaip radijo stotis, buvo dar absoliučiai naujas, visiškai netikėtas dalykas. Labai juokiausi žiūrėdamas spektaklį. Gero laiko nebūna per daug”.

Daiva Tamošiūnaitė

„Dirbusi ne viename radijuje galiu pasakyti ir tai, kad mūsų radijas realybėje yra santūresnis. Iš kitos pusės, jei visus realaus radijo užkulisių kuriozus sudėtume į vieną dieną, gali būti, kad išeitų panašiai juokinga, kaip „Radijo ereliuose“.

Iki ašarų juokingos "Mergišiaus" pamokos

Lapkričio 20-ąją Lietuvos kino teatrų sales pasieks nuotaikinga komedija "Mergišius", užsienyje jau surinkusi milžinišką būrį gerbėjų. Šmaikštų filmą pristato karščiausia naujiena - tai jau prekyboje pasirodęs 2010 m. "Vakaro žinių" kalendorius, kurį papuošė seksualiausias profesijas įkūnijusios žaviausios merginos. Visas jas bus galima išvysti ir filmo premjeroje - naujo filmo su mylimu aktoriumi jos negali praleisti. Juk pagrindinio vaidmens atlikėjas aktorius Aštonas Kačeris (Ashton Kutcher) žavesiu nesunkiai galėtų ištirpdyti kiekvienos širdį!

Pagrindinis filmo herojus Nikis (akt. A.Kačeris) - vyrukas, kuris gyvena išlaikomas turtingų ir įtakingų Los Anželo moterų, už tai joms atsilyginantis miegamajame. Tai panašiau į abipusiai naudingus ryšius: Nikio merginamos moterys jo dėka pasijunta jaunos, gražios ir trokštamos, o Nikis savo ruožtu gali gyventi prabangoje ir pritekliuje. Atrodytų, laimi visi.

Naujausia Nikio pergalė - pritrenkianti vidutinio amžiaus teisininkė Samanta (akt. Ana Heč (Anne Heche). Tai Nikio svajonių viršūnė, suteikianti Nikiui gyvenimą, kokio jis dar niekada neturėjo. Tačiau lyg tyčia tuo pat metu į Nikio akiratį patenka jo bendraamžė daili padavėja Hetera (akt. Margarita Levieva), o progų pasilinksminti ir pasinaudoti gyvenimo teikiamais malonumais Nikis nepraleidžia... Išvykdama iš miesto Samanta leidžia Nikiui pasilikti jos namuose, o vaikinas netrunka pasikviesti ir Heterą. Staiga paaiškėja, kad Hetera taip pat medžioja pasiturinčius priešingos lyties atstovus ir gyvena jų išlaikoma, tad pamačiusi tokius prabangius namus net išsižioja iš nuostabos ir nusprendžia, kad šįkart jo gardžiuoju kąsneliu bus Nikis. Netrukus į miestą grįžta Samanta. Moteris netrunka suprasti, kad Nikis ją apgaudinėjo, ir šis drauge su negausia savo manta tučtuojau atsiduria už durų. Neturėdamas kur daugiau eiti, Nikis nusprendžia laimėti Heteros palankumą, ir tarp jų pamažu ima megztis savotiški santykiai. Viliodami vienas kitą jie panaudoja visus geriausius triukus, kuriuos tik turi arsenale, ir galiausiai viskas baigiasi tuo, kad jų širdyse įsiplieskia meilė - vienintelis dalykas, kurio jie negali sau leisti. Kai tiesa apie jų gyvenimus pamažu ima aiškėti, herojai atsiduria ties kryžkele ir turi apsispręsti, kas jiems gyvenime svarbiau - meilė ar pinigai. Atrodo, jiems teks nuryti karčią pilulę...

"Laisvalaikio" inf.

PREMJERA!

"Mergišius" - kino teatruose nuo lapkričio 20 d.

Mergišiaus pinklėms neatsispyrė ir advokatė Samanta (A.Heč)
"Acme" nuotr.

Žavusis A.Kačeris nesunkiai sudaužytų kiekvienos merginos širdį

Istorija apie nenugalimą meilę

Henrio (akt. Erikas Bana) kelionės laiku - jo ir žmonos (akt. Reičel Makadams) santykių išbandymas
"Garsų pasaulio įrašų" nuotr.

PREMJERA!

"Keliautojo laiku žmona" - kino teatruose nuo lapkričio 6 d.

- *Romantinė drama. JAV*
- *Režisierius Robert Schwentke*
- *Vaidina: Rachel McAdams, Eric Bana ir kiti*

Kas būtų, jei vyras neva pirmą kartą sutiktų moterį, kurią iš tikrųjų pažįsta jau ne vienus metus? Romantinėje dramoje "Keliautojo laiku žmona" pasakojama apie meilę, kuri nepavaldi nei laikui, nei vietai. Tą dieną, kai Henris pirmą kartą pamatė Kler, jis jau pažinojo ją daugelį metų. Dar tada, kai ji buvo maža mergaitė, jis buvo geriausias jos draugas, slapta aistra.

Lapkričio pradžioje Lietuvos kino teatrus pasieks romantiškiausias rudens filmas "Keliautojo laiku žmona". Juosta sukurta pagal rašytojos Odri Nifneger (Audrey Niffenegger) pasaulį užkariavusį bestselerį. Filmo režisierius Robertas Šventkė (Robert Schwentke) tvirtina, kad "Keliautojo laiku žmona" nėra mokslinės fantastikos filmas. Tai - labai emocionalus pasakojimas apie aistringą, karštą ir nenugalimą dviejų žmonių jausmą. Henrio kelionės laiku yra jų santykių išbandymas ir jausmų sutvirtinimas.

"Oskaro" laureatas scenaristas Briusas Džoelis Rubinas (Bruce Joel Rubin) prisimena, kad jį O.Nifneger knyga tiesiog sukrėtė: "Perskaičiau knygą dar iki jos publikacijos ir likau sužavėtas ypatingu autorės požiūriu į žmonių santykius ir netikėtai plačia jos vaizduote. Iškart pamaniau, kad šioje romantiškoje istorijoje slypi labai gili mintis, ir panorau tai perkelti į ekraną. Ši unikali meilės istorija privers visus verkti, džiaugtis ir liūdėti".

"Garsų pasaulio įrašų" inf.

M.Deimonas priaugo svorio

Sustorėjęs Metas Deimonas pabrėžia kūno kalbos svarbą aktoriaus meistriškumui
"Garsų pasaulio įrašų" nuotr.

Specialiai filmui "Informatorius!" Holivudo žvaigždė Metas Deimonas (Matt Damon) užsiaugino papildomus 15 kg svorio. Viename interviu jis papasakojo, kaip padidėjęs svoris paveikė vaidybą.

- 2007 metais jus paskelbė seksualiausiu vyru, o filmuodamasis "Informatoriuje!" jūs pasirodėte su plikę dengiančiais dirbtiniais plaukais, ūsais ir priaugusiu antsvoriu. Savigarbos neužgavo?

- Ne. Krypuodavau priešais savo žmoną su atsikišusiu pilvu, o ji žiūrėjo į šį reikalą su humoru. Bet man labiau užkliuvo kitkas: kai dirbome Ilinojaus valstijoje, prie filmavimo aikštelės prisiartino keli smalsuoliai. Jie ir sako: "Žinot, tikrovėje jūs atrodote kur kas geriau negu ekrane".

- Ar prisiauginti svorio reikalavo režisierius Stivenas Soderbergas (Steven Soderbergh)?

- Netiesiogiai. Jam reikėjo sudrisusios figūros. T.y. be jokių kategoriškų kontūrų - kad niekad nežinotum, ar sako tiesą.

- Kaip sekasi vaidinti, kai prisiaugini svorio?

- Aktoriui visada svarbiausias yra judesys. Jei papildomai prisiauginti kokius 3 kg, drabužiai jau visiškai kitaip atrodo. Kai filmavome trilerį "Bornas: sunaikinta tapatybė", režisierius Dugas Limanas (Doug Liman) reikalavo, kad mokyčiausi boksuotis - tam, kad mano judesiai būtų tikslingesni. Filme svarbi net menkiausia informacija, kurią perduoda kūnas. Būtent nuo to priklauso, ar žiūrovai patikės vaidmeniu.

- "Informatorius!" - jau penktasis jūsų bendras filmas su Stivenu Soderbergu. Kodėl su juo taip gerai "susižaidžiate"?

- Soderbergas - vienas iš nedaugelio režisierių, kuris, dar prieš pradėdamas montuoti, visą filmą jau turi galvoje. Jis vadovaujasi šūkiu: kuo daugiau laiko scenarijui ir kuo mažiau filmavimui. Kurdami "Informatorių" per dieną įveikdavome po 8 scenarijaus puslapius. Per 30 dienų viskas buvo nufilmuota. Tokiais tempais dirbama tik filmuojant televizijos serialus.

"Garsų pasaulio įrašų" inf.

PREMJERA!

"Informatorius!" - Kauno kino teatruose nuo lapkričio 6 d., Vilniaus - nuo lapkričio 20 d.

- *Kriminalinė komedija. JAV*
- *Režisierius Steven Soderbergh*
- *Vaidina: Matt Damon, Frank Welker, Melanie Lynskey ir kiti*

Su "Laisvalaikio" kortele savaitgaliais ir švenčių dienomis į "Forum Cinemas Akropolis", "Forum Cinemas Vingis" ir "Forum Cinemas Kaunas" kino teatrus bilieto su nuolaida (taikoma 1 bilietui) kaina **17Lt**

Su "Laisvalaikio" kortele į kino centrus "Cinamon" bilieto su nuolaida (taikoma 2 bilietams) kaina **13Lt**

Su "Laisvalaikio" kortele darbo dienomis į "Forum Cinemas Akropolis", "Forum Cinemas Vingis" ir "Forum Cinemas Kaunas" kino teatrus bilieto su nuolaida (taikoma 1 bilietui) kaina **15Lt**

"Daktaras Aiskauda" - naujoji LNDT premjera

Lapkričio 8 dieną Lietuvos nacionalinis dramos teatras kviečia į premjerą, skirtą jauniesiems teatro žiūrovams. Tai - Kornejaus Čiukovskio "Daktaras Aiskauda".

Su "Laisvalaikio" kortele
20%
nuolaida 2 bilietams

Pasaka pagal H.Dž.Loftingą

Pasakojimai apie geraširdį žvėrelių gydytoją pasaulyje žinomi nuo XX a. antrojo dešimtmečio. Pirmasis šį personažą sugalvojo anglų rašytojas Hju Džonas Loftingas (Hugh John Lofting, 1886-1947) ir nuo to laiko daktaras Dolitlis - dažnas vaikų literatūros ir kinematografijos kūrinių svečias. Šis rašytojas studijavo inžinerijos mokslus Jungtinėse Amerikos Valstijose, Masačusetso technologijos institute, o I-ojo pasaulinio karo metu tarnavo Airijos batalione. Nenorėdamas savo vaikams rašyti apie kare patiriamus baisumus, jis išgalvojo daktarą Dolitlį, kuris moka susikalbėti su gyvūnais, ir į namus siuntė laiškus apie jo nuotykius. Pirmoji knygelė - "Pasakojimas apie daktarą Dolitlį: iki šiol nespausdinta istorija apie jo ypatingą gyvenimą namuose ir stulbinančias keliones po svečias šalis" - buvo išleista 1920 metais, vėliau pasirodė knyga "Daktaro Dolitlio kelionės" (1922), pelniusi Loftingui prestižinį literatūrinį apdovanojimą - Njuberi (Newbery) medalį. Vėliau buvo parašytos dar 8 knygos, o po rašytojo mirties išleisti dar du tomai, kuriuose rašytojo sūnus surinko iki tol neskelbtus trumpus apsakymus.

Istorijos apie daktarą Dolitlį ir jo bičiulius Lietuvos vaikams pažįstamos iš Prano Mašioto vertimų, kurie buvo leidžiami XX a. trečiajame dešimtmetyje Kaune - "Daktaras Dolitlis ir jo gyvuliai" (1929), "Daktaro Dolitlio plaukiojanti sala" (1930), "Daktaro Dolitlio didžiausioji kelionė" (1934).

Aiskaudos prototipas gyveno Vilniuje

Loftingo personažas įkvėpė žinomą rusų rašytoją bei vertėją Kornejų Čiukovskį (tikrasis vardas - Nikolajus Kornejčukovas, 1882-1969) sukurti dar vieną panašų personažą - daktarą Aiskaudą.

Tad daktaras Aiskauda - K.Čiukovskio sugalvotas personažas. Pirmiausiai jis pasirodė eiliuotuose pasakojimuose. Pats K.Čiukovskis

Scena iš spektaklio "Daktaras Aiskauda"
Dmitrijaus Matvejevo nuotr.

sakė, kad sukurti šį herojų jį paskatino pažintis su Vilniuje gyvenusiu žinomu žydų gydytoju ir visuomenės veikėju Cemachu Šabadu - lankydamasis Vilniuje 1905 ir 1912 m., rašytojas buvo apsistojęs jo namuose.

Taip pat pasakojama, kad prie pagrindinių K.Čiukovskio istorijos apie daktarą Aiskaudą personažų sukūrimo prisidėjo ir dailininkas Mstislavas Dobužinskis. 1924 m. rudenį M.Dobužinskis su K.Čiukovskiu vaikščiojo Sankt Peterburge Barmalėjaus gatve ir svarstė, kas buvo tas Barmalėjus. M.Dobužinskis pradėjo fantazuoti: "Tai buvo plėšikas, garsus piratas su trikampe skrybėle ir štai tokiais ūsais". Nupiešęs baisų plėšiką, dailininkas pasiūlė rašytojui sukurti apie jį pasaką, kurioje iškart atsirado ir teigiamas herojus - daktaras Aiskauda. Jis skrenda virš Afrikos lėktuvu ir nuo žmogėdros Barmalėjaus išgelbsti Tanią ir Vanią, kurie į Afriką pabėgo, nepaisydami tėvų draudimo. Pasaka apie Barmalėjų buvo išleista 1925 m., kiek vėliau pasirodė atskira eiliuota pasaka "Aiskauda" - čia gerasis daktaras, gavęs Hipopotamo telegramą, ant banginio nugaros vyksta gydyti žvėrelių į Afriką ir pagydo juos šokoladu ir gogeliu-mogeliu.

1936 m. buvo išleista dar viena K.Čiukovskio knyga "Daktaras Aiskauda", kurioje nurodyta: "Pagal Hju Loftingą".

Daktaro Aiskaudos nuotykiai ne kartą buvo pasakojami teatro scenoje ir kino ekrane; Lietuvoje ypač populiarus iki šiol rodomas Igorio Morozovo baletas "Daktaras Aiskauda", o sovietiniais laikais apie žvėrelių gydytojo nuotykius buvo sukurtas ne vienas animacinis filmas.

Iš K.Čiukovskio pasakojimų

"Parašiau šią pasaką labai seniai. O sugalvojau ją parašyti, nes buvau pažįstamas su daktaru Aiskauda, kuris gyveno Vilniuje. Jo pavardė - daktaras Šabadas. Tai buvo pats geriausias žmogus, kokį tik man yra tekę sutikti. Varguolių vaikus jis gydė veltui. Būdavo, ateina pas jį liesutė mergaitė, jis jai ir sako: "Tu nori, kad išrašyčiau tau receptą? Ne, tau padės pienas, ateik pas mane kas rytą, ir gausi dvi stiklines pieno". Rytais matydavau, kaip prie jo namų rikiuodavosi eilė. Vaikai ne tik patys eidavo pas jį, bet atnešdavo ir sergančius gyvūnus. Tad aš ir pagalvojau - būtų nuostabu parašyti apie tokį gerą daktarą pasaką. Daktaras Šabadas, žinoma, nevyko į Afriką - aš išgalvojau, esą jis ten susitiko piktą plėšiką Barmalėjų" (1967).

Spektaklį režisavo Evaldas Jaras, scenografas Marijus Jacovskis, kostiumų dailininkė Jolanta Rimkutė, kompozitorius Martynas Bialobžeskis, choreografė Živilė Baikštytė. Spektaklyje vaidina Robertas Balčiūnas, Remigijus Bučius, Algirdas Dainavičius, Rimantas Giedraitis, Algirdas Gradauskas, Marius Jampolskis, Jurga Kalvaitytė, Donata Kielaitė, ir kiti.

Parengė Daiva ŠABASEVIČIENĖ

Spalvingas pasakų pasaulis
"Raganiukės teatro" nuotr.

Su "Laisvalaikio" kortele
20%
nuolaida 2 bilietams

Kitoks pasaulis Raganiukės teatro scenoje

Pritemdyta teatro salė, iš lėto pakylanti scenos uždanga ir nuostabūs vaizdai scenoje pažįstami daugeliui. Bet pabandykime iš arčiau pažinti vaikų teatro "virtuvę".

Daugiau nei dešimtmetį Raganiukės teatras džiugina mažuosius žiūrovus bei jų tėvelius originaliais ir įdomiais spektakliais vaikams. Profesionalūs aktoriai, meniškas ir jaukus, mažiausiam žiūrovui pritaikytas interjeras bei linksmoji teatro persona Raganiukė Niukė kiekvieną savaitgalį mažuosius sukviečia į sales, kur jie atsiduria nuostabiame vaizdų ir garsų pasaulyje.

Garsiausios pasakos atgimsta teatro scenoje

Vaikai ir jų tėveliai žiūrėdami spektaklius sutinka gerai pažįstamus, daugelio skaitytų pasakų pagrindinius herojus: Miegančiąją Gražuolę, iš lietuviškų pasakų atkeliavusius Katinėlį ir Gaidelį, Lapę ir Vilką bei kitus ne mažiau žinomus herojus. Visus personažus "įkūnija" teatro aktoriai, jauni, ir profesionalūs, puikiai išmanantys savo darbą.

"Vaikams vaidinti, ko gero, daug sunkiau nei suaugusiesiems. Vaikai daug greičiau pastebi, kada aktorius sceną vaidina tik todėl, kad taip reikia. Mes stengiamės dirbti taip, kad mažieji nematytų netikrumo, scenoje spektaklių metu vaikai mato ne dirbtinai sukurtus personažus, o nuoširdžiai atliktus vaidmenis", - teigė teatro aktorius Linas Barauskas.

Mažieji, apsilankę Raganiukės teatre, turi galimybę ne tik stebėti spektaklius, bet ir patys bendrauti su personažais, nes daugelyje spektaklių vyksta dialogai tarp scenoje esančių personažų ir žiūrovų. "Daugelyje spektaklių personažai nusileidžia nuo scenos, pakalba su vaikais, o kai kuriuose žiūrovai net atlieka vaidmenis. Turime porą specialių renginių-spektaklių, kuriuose žiūrovai ypač aktyviai dalyvauja veiksme. Toks būtų vyresniems vaikams (nuo ketverių metų, - aut.past.) skirtas spektaklis-žaidimas "Teatro žaidimų skrynelė". Vaikai patys pamato, kaip kuriamas teatras ir gali pabūti aktoriais", - pasakoja Raganiukės teatro režisierė Rita Urbonavičiūtė.

Šį šeštadienį (lapkričio 7 d. 12 val.) Raganiukės teatre apsilankę žiūrovai galės **išvysti originalų spektaklį "Princesė ir Nykštukas"**. Tai graži pasaka apie amžinąją gėrio ir blogio, dvasinių bei laikinųjų vertybių kovą. Spektaklyje kovoja vidinis ir išorinis grožis. Viso spektaklio metu išlieka intriga, kas ką nugalės, o gal šie dalykai susijungs. Tad žiūrovų laukia daug netikėtumų, pradedant nuo erdvės pasikeitimo, baigiant net asmenybės pasikeitimais. Be viso to, žiūrovai kaskart sulaukia kažko naujo: kartais naujų improvizacijų ir visada tik gerų emocijų.

Vaikai gali iš arti pažinti teatrą

Ne kiekvienas, net ir pats garsiausias teatras, negali pasigirti galimybe supažindinti vaikus su teatro vaidybos paslaptimis ir išmokyti teatro meno. Raganiukės teatre veikia teatro studija, kurioje vaikai išmoksta vaidybos, kuria savo spektaklius ir turi galimybę ir toliau pasilikti teatre, tik jau ne kaip mokyklėlės vaikai, o kaip aktoriai. "Mūsų teatro mokyklėlėje šiandien mokosi vaikai, kurie jau patys pasirodo spektakliuose. Taigi galime tikėtis, kad ateityje iš jų išaugs puikūs, profesionalūs aktoriai", - teigė teatro režisierė.

"Laisvalaikio" inf.

Keistuolių teatre - V.Šekspyro kūrinių interpretacijos

"Gyventi ar mirti?" - klausimas, kurį sau dažniausiai užduoda Viljamo Šekspyro kūrinių veikėjai, ieškodami išeities iš pačių įvairiausių gyvenimiškų situacijų. Amžinojo klasiko kūrinių ištraukos, vienaip ar kitaip atspindinčios mirties tematiką, Keistuolių teatre virto spektakliu "Juokdario mirtis, arba Kas nužudė Šekspyrą", kurį žiūrovai galės išvysti jau lapkričio 6 d. 19 val.

Šio dviejų dalių muzikinio spektaklio pagrindas - įdomiausios Šekspyro kūrinių ištraukos, polifoniškai rezgamos veikėjų linijos bei netikėta tragedijos ir komedijos kombinacija. Skirtingų pjesių žanrų, klasikinės ir modernios muzikos derinimas suteikia galimybę istoriškai ir sykiu ironiškai pažvelgti į įvairių amžių žmogaus laikyseną mirties akivaizdoje, kapinių ir kapų kulto evoliuciją nuo Šekspyro iki šių laikų, leis atrasti šmaikščių ir skaudžių menininko temos variacijų jo paties sukurtos mirties kontekste.

"Juokdario mirtis" - kaip linksmieji kalneliai

Dalius Skamarakas, spektaklyje atliekantis net kelis vaidmenis, pasakoja, kad kiekvienas personažas - tarsi kaleidoskopo dalis, kuri turi rasti vietą bendrame paveiksle. Daug dėmesio reikia skirti kiekvienam charakteriui, įsigilinti, kaip šis herojus priima ir supranta mirtį.

Kiekvienas Keistuolių teatro spektaklis slepia netikėtumą, "Juokdario mirtis, arba Kas nužudė Šekspyrą" - ne išimtis. "Smagu matyti žiūrovų reakciją, kai, spektakliui pasibaigus, jie maloniai nustemba atradę tai, kam nebuvo iš anksto nusiteikę", - pastebėjimais dalijasi D.Skamarakas.

Gruodį - net 20 progų apsilankyti Keistuolių teatre

Teatras jau paskelbė gruodžio mėn. premjeros vaikams ir kitų spektaklių datas. Kalėdų premjera vaikams "Mamulė Mū" - tai pasakojimas apie tai, kaip kurti ir išsaugoti draugystę, kaip siekti svajonės ir nepasiduoti pusiaukelėje. Nuo gruodžio 13 d. po spektaklių vaikams mažųjų teatro gerbėjų tradiciškai laukia linksmybės su Kalėdų Seneliu. Bilietų į Kalėdų premjerą vaikams geriausia kaina galima įsigyti jau dabar - iki lapkričio 13 d. bilietas kainuos tik 15 Lt.

Spektaklyje "Juokdario mirtis, arba Kas nužudė Šekspyrą" - netikėtos Viljamo Šekspyro kūrinių interpretacijos
Teatro archyvo nuotr.

Su "Laisvalaikio" kortele
20%
nuolaida 2 bilietams

El. reklama: 3 netikėti interneto verslai

Rubriką pristato "Gaumina"

■ **Darius Bagdžiūnas,**
"Gaumina" direktorius

Visi yra girdėję sėkmės istorijų, kaip paprasti vaikinai ar merginos internete užsidirbo krūvą pinigų, tiesiog sugalvoję ką nors "kodėl aš negalėjau to sugalvoti anksčiau?" Trys nauji pavyzdžiai ir galbūt perskaitę pabandysite patys!

Negaliu pakęsti kostiumo

■ *www.iwearyourshirt.com*

Kas?

Kito amerikiečio Džeisono Sadlerio (Jason Sadler) verslo modelis - per metus nė karto neapsirengti kostiumo. Tai veikia labai paprastai: jis kiekvieną metų dieną dėvi jūsų reklaminius marškinėlius... tada nusifotografuoja, dienos gale parašo, kaip jautėsi su jūsų logotipu ant krūtinės, ir įkelia medžiagą į savo svetainę.

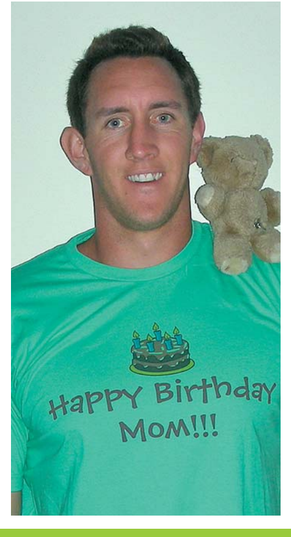

Rezultatai?

Kainodara gan paprasta, bet virusinė - koks dienos numeris, tiek pinigų už vyruko vilkimą reklamą ir moki. Už sausio pirmąją - 1 JAV doleris, už gruodžio 31-ąją - 365 JAV doleriai. Laisvų dienų nebėra - ką tik išparduotos ir paskutinės "likusios rinkoje" 2009-ųjų dienos. Vyrukas užsidirbo 66 795 JAV dolerius per metus, tiesiog kostiumą iškeitęs į marškinėlius. Matyt, verslas apsimoka, nes Džeisonas savo svetainėje ką tik pateikė 2010-ųjų kalendorių.

Kaip atrodai "Google"?

■ *www.googlemethemovie.com*

Kas?

Būkim sąžiningi - kiekvienas iš mūsų esame bent kartą įvedę savo vardą ir pavardę "Google" paieškos sistemoje. Na, kai kurie tai daro šiek tiek dažniau... Keturiasdešimtmetis Džimas Kilinas (Jim Kileen) iš Los Anželo kartą "paguglino" savo vardą ir pavardę ir nusprendė... susitikti su visais kitais Džimais Kilinais! Mikliai susikrovė lagaminus ir pradėjo savo kelionę aplink pasaulį - kiti žmonės, turintys tokį patį vardą ir pavardę, gyveno ir Australijoje, ir Škotijoje, o Airijoje jis netgi sutiko Džimą Kiliną - katalikų kunigą.

Rezultatai?

Kilinas sako, kad ši idėja vos neprivedė jo prie asmeninio bankroto, tačiau jis viską nufilmavo, susuko filmą... ir netrukus pateko į "The New York Times" dienraščio puslapius. O visai netrukus sulaukė dviejų žymių JAV kino studijų pasiūlymų nusipirkti filmą.

Milijonai už nesėkmes

■ *www.failblog.org*

Kas?

Verslo modelis - užsidirbti net iš kitų žmonių nesėkmių. Trisdešimt vienų amerikietis Benas Hju (Ben Huh) internete tiesiog deda juokingas nuotraukas, kaip kažkam labai smarkiai nepavyko. Užrašai kinų kvartaluose su anglų kalbos klaidomis, reiškiantys visai ką kitą, nei manė jų kūrėjai, tragiškos šukuosenos, skambinimas 911 iš nevilties, kad niekaip nepavyksta susiorganizuoti pasimatymo ar plėšikas, aukos namų kompiuteryje pamiršęs išjungti savo Facebook.com profilį. Visa tai pamatysite jo "Fail Blog" tinklaraštyje.

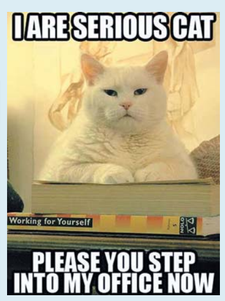

Kompanijoms vietoj išvadų

Jei sugalvojote kažką įdomaus ir nematyto anksčiau, pabandykite iš karto orientuotis į JAV ar, pavyzdžiui, Didžiosios Britanijos rinką. 99 proc. atvejų tenka išgirsti užsispyrusį: "Mes pirma pabandysime Lietuvoje, o jau tada..." Deja, realybė tokia, kad Lietuva per maža nišinėms idėjoms. O juk vien juokingų kačių mylėtojų pasaulyje yra ne vienas milijonas.

Daugiau informacijos: www.onetrouser.com

Prekės ženklas:

Vienas svarbiausių "Stumbro" pasididžiavimų - šiemet dvidešimtmetį švenčianti ir ta proga atnaujinta pasaulinio pripažinimo sulaukusi "Lithuanian vodka" degtinė.

"Lithuanian vodka" 1989 m. ir po dvidešimties metų

■ Pirmąsias "Lithuanian vodka" etiketes ranka piešdavo "Stumbro" dailininkas, tuo tarpu eksportuojant šį gėrimą etiketė būdavo pritaikoma kiekvienai šaliai. Dabar atnaujintoms "Lithuanian vodka" etiketėms gaminti pagal unikalią technologiją naudojama aliuminio pudra, o eksporto rinkose "Lithuanian vodka" pasirodo taip pat apipavidalinta, kaip ir Lietuvoje.

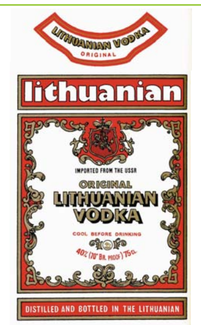

■ XIX a. pabaigoje visoje Rusijos imperijoje įvestas valstybinės degtinės monopolis - tuo metu šis potvarkis reiškė, kad gaminti ir prekiauti degtine galėjo tik "valstybiniai monopoliniai degtinės sandėliai". Rusijos carinė valdžia 1901 m. nusprendė tokį sandėlį įkurti ir Kaune. Kauno degtinės sandėlis (dabartinis "Stumbras"), prižiūrimas žymiojo Kauno gubernijos inžinieriaus Nikolajaus Andrejevo, sparčiai kilo tarp dabartinių Bažnyčios ir Girstupio gatvių. Jau nuo 1906 m. veikiantis "Stumbras" ne tik puoselėja turtingą gėrimų receptūrą, bet nuo šiol dar ir rūpinasi muziejumi, kur lankytojai greitai galės būti supažindinami su daugiau kaip 100 metų skaičiuojančios gamyklos istorija ir stipriųjų gėrimų degustavimo tradicijomis.

■ 1997 metais "Lithuanian vodka" degtinės šeima buvo papildyta aromatizuotomis degtinėmis - su citrinų ir apelsinų aromatais. Vėliau atsirado ir aviečių, juodųjų serbentų, pipiro su medumi, svarainių, mėlynių, spanguolių skonio "Lithuanian vodka".

Nėra tik Afrikoje ir Antarktidoje

■ "Lithuanian vodka" puikiai žinoma ne tik Lietuvoje - šiuo metu ji eksportuojama į penkis iš septynių žemynų. Šio ženklo degtinės galima įsigyti net Šiaurės Korėjoje, Kambodžoje ir Filipinuose. Eksporto rinkose "Lithuanian vodka" populiarinama specialiomis reklamos kampanijomis - štai taip gėrimas pristatytas degtinės gerbėjams Graikijoje.

Degtinė matuota ...kibirais

■ Seniau degtinė matuota toli gražu ne litrais - Rusijos imperijos laikais Kauno degtinės sandėlis (dabartinis "Stumbras") šį į butelius pilstomą stiprųjį gėrimą matuodavo kibirais. Kaune gaminamos degtinės gerbėjai, priklausomai nuo apetito ar kompanionų skaičiaus, galėdavo įsigyti 1/4, 1/20, 1/40, 1/100 ar 1/200 kibiro degtinės. Kiekvienas butelis turėjo savo pavadinimą, kuris rusiškai skambėjo taip: "četvertnik" - ketvirtinė, "dvacatka" - dvidešimtinė, "sorokovka" - keturiasdešimtinė, "sotka" - šimtinė, "dvuchsotka" - dvišimtinė.

"Lithuanian vodka": svarbiausi faktai

■ Tai - Lietuvoje geriausiai žinomas degtinės prekių ženklas ("Baltijos tyrimai", 2009 m. birželio 26 d. - liepos 8 d. apklausa).

■ "Lithuanian vodka" šeimos degtinės užima apie 30 proc. Lietuvos degtinių rinkos - daugiausia iš visų šalyje esančių degtinių ("AC Nielsen", 2008 m. rugpjūčio - 2009 m. liepos mėn. duomenys).

■ "Lithuanian vodka" yra įtraukta į prestižinį pasaulyje populiariausių prekės ženklų sąrašą, į kurį patenka tie alkoholinių gėrimų prekės ženklai, kurių pardavimai per metus viršija vieną milijoną pakuočių po devynis litrus.

■ Prekės ženklu "Lithuanian vodka" pažymėta originali lietuviška degtinė yra vienintelė Lietuvoje gaminama degtinė, kurios nacionalinis gamybos išskirtinumas numatytas Europos Sąjungos Tarybos priimtame reglamente.

■ Per ketverius pastaruosius metus "Lithuanian vodka" buvo apdovanota net 12 aukso medalių.

Košerinė degtinė

■ Izraelio rinkoje įsitvirtinusi "Lithuanian vodka" kiekvienais metais patiria išbandymą. Ji yra tikrinama specialius košerinės produkcijos sertifikatus išduodančios organizacijos vadovo - rabino iš Izraelio, kurio vizitui atidžiai rengiamasi apie porą mėnesių. Šiais metais "Stumbro" gaminius vertinęs rabinas S.Abuhazira pabrėžė, kad košerinei degtinei keliami itin dideli reikalavimai, nes svarbi ne tik technologija, bet ir žmonės, kurie ją gamina.

■ Lyderiai dažnai kopijuojami, taigi viena populiariausių degtinių Lietuvoje "Lithuanian vodka" - taip pat ne išimtis. Kartą "Stumbrui" dėl nelegalios "Lithuanian vodka" gamybos teko sudrausminti net Ispanijos degtindarius. Vis dėlto nuo šiol padirbinėti šio ženklo degtinę bus itin sunku, nes atnaujintoje "Lithuanian vodka" įdiegta unikali kamščiavimo technologija, neturinti analogų Europoje.

"Lithuanian vodka" atsiradimas

■ 1981-aisiais "Stumbro" specialistai nusprendė sukurti nacionalinę degtinę, kuri garsintų Lietuvos vardą ir savo kokybe bei nepriekaištingu skoniu pralenktų tuomet itin populiarius didžiųjų Sovietų Sąjungos degtindarių gaminius. Nuo idėjos iki originalios lietuviškos degtinės pasirodymo rinkose praėjo aštuoneri metai - tiek užtruko derybos su vietine ir sovietų valdžia, įtikinėjant, kad toks gėrimas Lietuvai išties reikalingas. Naujoji degtinė sparčiai išpopuliarėjo ne tik šalyje, bet ir už jos ribų.

Originalios reklamos kampanijos

KNYGOS

Mary Higgins Clark
NORS TAVO AKYS JOS NEMATO
"Alma littera"

Tai dar vienas detektyvinių trilerių karaliene tituluojamos JAV rašytojos Mary Higgins Clark romanas. Lietuvių skaitytojams gerai žinomi šie populiariosios autorės romanai "Nieko geriau už namus" ir "Nuo manęs nepabėgsi". Naujajame M.H.Clark romane susipina šeimos drama, pasakojimas apie mistišką ryšį, jungiantį išskirtas sesytes dvynukes, bei dėmesį prikaustanti detektyvinė istorija.

Tony Parsons
MANO MYLIMA ŽMONA
"Alma littera"

Tony Parsonsas skaitytojams jau žinomas iš populiaraus jo romano "Vyras ir vaikas". "Mano mylima žmona" - dar vienas romanas apie šeimą ir jai tekusius išbandymus. Šį sykį viskas vyksta Kinijoje, "viduramžių šalyje, turinčioje internetą", kur jaunas teisininkas iš Londono atsikrausto į klestintį Šanchajų. Knyga puikiai atskleidžia šiuolaikinių sutuoktinių santykius, o svarbiausia - tai pasakojimas, kaip ten, kur baigiasi seksas, romantika ir manija, prasideda tikroji meilė.

Zurabas Džavachišvilis
PASALA ŠEŠĖLIUI
"Alma littera"

Prie knygos pavadinimo reikėtų pridurti "Sos:specialiųjų operacijų skyriaus kronika". Jos autorius Zurabas Džavachišvilis dirba Lietuvoje, Policijos departamente prie VRM. "Pasala šešėliui" - detektyvinis romanas apie specialiųjų operacijų skyriaus veiklą. Kriminalistai, tirdami užsakomąją žmogžudystę, aptinka seniai ieškomo bėglio pėdsakus. Nepagaunamojo Šešėlio ir jį persekiojančio skyriaus komisaro dvikova abiem vyrams tampa lemtinga.

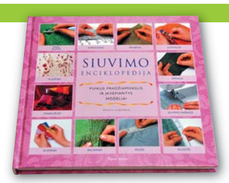

SIUVIMO
ENCIKLOPEDIJA
"Alma littera"

Šiame puikiame siuvimo vadove pateiktos visos pagrindinės žinios nuo paprastų dygsnių iki pažangių technologijų. Knyga ypač pravers pradedantiesiems siūti rankomis ar mašina. Čia pateikiami ne tik siuvimui reikalingi patarimai, bet ir gausu medžiagos susižavėjusiems meniniu siuvimu, norintiems draugus nustebinti siuvinėta pagalvėle ar dovanų maišeliu. Knyga gausiai iliustruota spalvotomis nuotraukomis, taip pat pateiktos aiškios schemos.

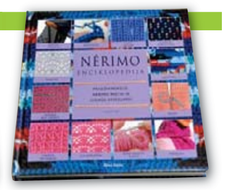

NĖRIMO
ENCIKLOPEDIJA
"Alma littera"

Nėrimo pradžiamokslis padės jums išmokti kurti nuostabius rankdarbius. Sužinosite, kaip pasirinkti tinkamiausias priemones ir įrankius. Susipažinsite su daugybe tradicinių ir naujų nėrimo technikų, kurios išsamiai iliustruotos spalvingomis iliustracijomis. Naujus įgūdžius ugdyti padės gausybė raštų pavyzdžių. Talentingų meninkų darbų galerijoje rasite nuostabių drabužių bei aksesuarų modelių, kurie įkvėps kurti sau ir artimiesiems.

NAUJAUSI DVD

acmeFILM
WWW.ACMEFILM.COM

"Ryžių rapsodija" ("Rice rhapsody")

■ *Komedija/ drama (2004), rež. Kenneth Bi, Honkongas/ Australija*

Daugybę apdovanojimų susišlavusi šiek tiek dramatiška komedija apie Singapūre gyvenančią vieniša motiną Džen ir tris jos sūnus. Šeimos restoranėlį išlaikanti Džen nerimauja, kad 17 metų jau sulaukęs jos sūnus visai nesidomi mergaitėmis. Pasitarusi su draugu, Džen nusprendžia savo namuose apgyvendinti Sabiną - aštuoniolikmetę studentę iš Prancūzijos. Tačiau gyvenimas kartu su šia linksma, laisvesnių vakarietiškų pažiūrų mergina aukštyn kojomis apverčia tradicines Džen šeimos vertybes. Jaunąją Sabiną šiame Džeki Čano (Jackie Chan) prodiusuotame filme suvaidino neseniai Kventino Tarantino (Quentin Tarantino) juostoje "Negarbingi šunsnukiai" nusifilmavusi aktorė Melani Loran (Melanie Laurent).

Videoline

"Susitikimo vietos pakeisti negalima" ("Mesto vstreči izmenit nelzia")

■ *Detektyvas (1979), rež. Stanislavas Govoruchinas, Rusija*

Žmogžudystės, pasalos, gaudynės, susišaudymai - visa tai pokario Maskvos fone. Kriminalinio skyriaus darbuotojai kovoja su paslaptinga ir nesugaunama gauja "Juodoji katė". Po demobilizacijos žvalgybos karininkas Volodia Šarapovas pradeda dirbti kovos su nusikalstamumu skyriuje. Pirmoji jo tiriama byla - Larisos Gruzdevos žmogžudystė.

SAVAITĖS VAIZDELIS

Turite "Savaitės vaizdelio" rubrikos vertų kadrų? Pasidalinkite! Siųskite kokybiškas (nuo 1 MB) nuotraukas adresu *laisvalaikis@respublika.net*, pavadinkite laišką "Savaitės vaizdelis", įrašykite savo vardą ir pavardę. Išspausdintos nuotraukos autoriui bus įteiktas prizas - restorano "Katpėdėlė" 20 Lt vertės dovanų čekis.

Draugystė
EPA-Eltos nuotr.

ANEKDOTAI

Įtūžęs Miuleris šaukia savo žmonai:
- Šiandien man aiškiaregė už penkis šimtus eurų išpranašavo, kad tu kitais metais mane apgausi su kitu vyru.
- Tu, kvaily, aš tau tą ir veltui galėjau pasakyti".

Batų parduotuvė Beverli Hilse. Kino žvaigždė pardavėjai:
- Man reikia batų su visai žemais kulnais.
- O kokios spalvos?
- Nesvarbu.
- Prie ko jūs juos derinsite?
- Prie mažo, storo milijonieriaus.

- Tavo paruošti grybukai tikrai skanūs, Doris. Iš kur gavai jų receptą?
- Iš vieno detektyvo, Norbertai.

- Juljanai, ar tėtis namuose?
- Ne, jis išvykęs.
- Į poilsinę kelionę?
- Ne, kartu išvažiavo mama.

- Kur buvai? - klausia motina savo sūnaus.
- Pas Šulcus.
- Ar ne per dažnai ten lankaisi?
- Ne, ponia Šulc labai apsidžiaugė. Ji sakė - tavęs man tik ir trūko.

IEVA
PRENUMERATA

TIK 94,80 LT

Žurnalą IEVA galima prenumeruoti:

Tiesiogiai per redakciją **prenumerata@ieva.lt**
Telefonu 8 (5) 203 1080
Internetiniame portale **www.prenumerata.lt**

PRENUMERUOK ŽURNALĄ METAMS IR GAUK

zepter INTERNATIONAL COSMETICS DOVANĄ

Iki 2010 m. vasario 1 d. pirmieji 200 užsiprenumeravusiųjų žurnalą IEVA metams gaus kompanijos „Zepter" šveicarišką kosmetikos rinkinį „Swiss Nature". Dovanos vertė – 100,13 Lt.

Metų prenumeratos kaina – 94,80 Lt su PVM.

Užsiprenumeravusiems skaitytojams „Zepter" dovanų kuponas bus atsiųstas su kitu žurnalo numeriu.
Dovanas galima bus atsiimti kompanijos „Zepter" atstovybėse.
Visos atsiėmimo sąlygos bus nurodytos kupone.

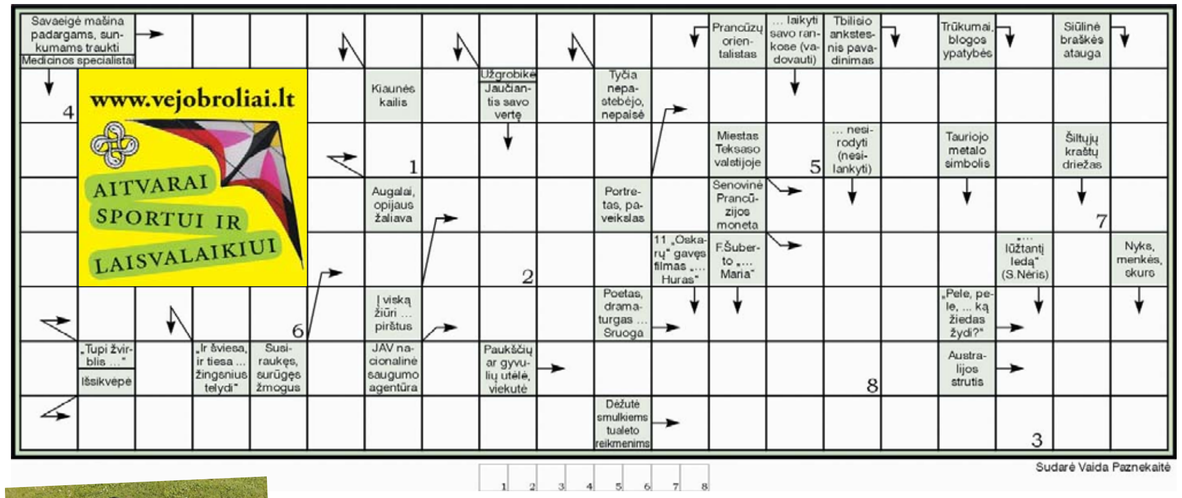

Teisingai išsprendę kryžiažodį galite laimėti sportinį akrobatinį aitvarą "Jamaica".
Atsakymą į kryžiažodį iki lapkričio 10 d. siųskite SMS žinute, numeriu 1390.
Rašykite: LV KR, atsakymą, vardą, pavardę ir miestą. Žinutės kaina - 1 Lt.
Praeito kryžiažodžio laimėtojas - **Donatas Dobilinskas** iš Vilniaus.
Jam bus įteiktas aitvaras "Jamaica". Dėl prizų teiraukitės telefonu Vilniuje 212 36 26, Kaune 20 80 14. Prizai laikomi tik dvi savaites.

Kryžiažodžio, išspausdinto praėjusiame numeryje, atsakymai:
Vertikaliai: Grafitas. Išbubina. Pasak. Išpeikia. AUD. Kinžalas. Makiažas. Suk. "Stimorol". Murena. Žilas. Muzikali. Sesės.
Horizontaliai: Įgliai. Laukimas. Taurus. "Saab". Pradinukai. Upe. Miežis. Virbai. Alaso. "Nike". ISK. Žurnalas. Mainai. Apako. Alė. Akacijos. Liesis.
Pažymėtuose langeliuose: **ELBRUSAS.**

SUDOKU

Žodis sudoku, kilęs iš japonų kalbos, reiškia „vienintelis skaičius". Pagal susitarimą galvosūkiuose naudojami skaitmenys, tačiau matematiniai ryšiai nėra svarbūs. Sudoku galvosūkyje reikia įrašyti skaičius nuo 1 iki 9 taip, kad nė viename kvadrate, vertikalioje ar horizontalioje eilėje skaičiai nesikartotų.

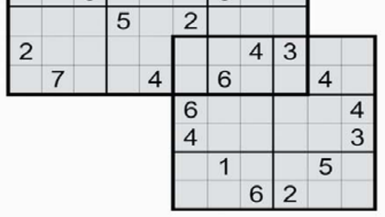

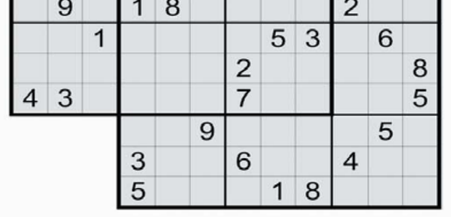

Galvosūkių, išspausdintų prieš savaitę, atsakymai.

Parengė „Galvosūkių klubas"

Prognozė savaitei

2009 11 5-12

Būrėja JURGA
Taro kortos, astrologija
Tel. 260-92-97, (8-685) 11-431

AVINAS. Ketvirtadienis tinkamas mokslams, bendrauti. Penktadienį bei savaitgalį daugiau dėmesio skirkite šeimai. Darbo savaitės pradžia tinkama grožio procedūroms, meilei, linksmybėms. Trečiadienį patausokite sveikatą.

JAUTIS. Ketvirtadienį būkite praktiškesni, saugokitės ilgapirščių. Penktadienis ir savaitgalis tinkami bendrauti, susitikti su giminėmis, iškylauti. Darbo savaitės pradžioje venkite konfliktų šeimoje. Trečiadienis palankus meilei.

DVYNIAI. Ketvirtadienis - aktyvi diena. Penktadienį ir savaitgalį būkite praktiškesni, nešvaistykite pinigų. Darbo savaitės pradžia tinkama grožio procedūroms, mokslams, bendrauti, lankyti parodas, koncertus. Trečiadienį daugiau dėmesio skirkite šeimai.

VĖŽYS. Ketvirtadienį venkite konfliktinių situacijų su giminėmis. Penktadienis ir savaitgalis tinkami aktyviai veiklai, siekti tikslų. Darbo savaitės pradžioje neišlaidaukite, nesivadovaukite ambicijomis. Trečiadienis tinkamas mokslams, keliauti.

LIŪTAS. Ketvirtadienis tinkamas būti viešumoje, bendrauti. Penktadienį ir savaitgalį nuo reikalų atitolkite, venkite nemalonių žmonių. Darbo savaitės pradžia itin sėkminga: būkite aktyvūs, linksminkitės, skirkite pasimatymus. Trečiadienį neišlaidaukite.

MERGELĖ. Ketvirtadienį venkite sumaišties tarnyboje. Penktadienis ir savaitgalis tinkami reklamai, viešumui, susitikti su giminėmis. Darbo savaitės pradžia aktyviai veiklai nepalanki, venkite intrigų. Trečiadienis - jūsų diena.

SVARSTYKLĖS. Ketvirtadienis tinkamas mokslams, keliauti, bendrauti. Penktadienį ir savaitgalį daug dėmesio pareikalaus šeima, sutuoktinis. Darbo savaitės pradžia tinkama grožio procedūroms, būti viešumoje, reklamuotis. Trečiadienį venkite intrigų.

SKORPIONAS. Ketvirtadienį nerizikuokite pinigais. Penktadienį ir savaitgalį būtų gerai pakeisti aplinką, nors trumpam atitrūkti nuo buities, praplėsti akiratį. Darbo savaitės pradžia pareikalaus savivardos, diplomatiškumo tarnyboje. Trečiadienis tinkamas reklamai.

ŠAULYS. Ketvirtadienį venkite aiškintis santykius su partneriu, nepradėkite tvarkyti juridinių reikalų. Penktadienį ir savaitgalį stenkitės nesukelti nepasitenkinimo šeimoje, nešvaistykite pinigų. Darbo savaitės pradžia tinkama grožio procedūroms, keliauti, bendrauti. Trečiadienį būkite atsakingesni tarnyboje.

OŽIARAGIS. Ketvirtadienį patausokite sveikatą, ypač nervus. Penktadienį ir savaitgalį būkite dėmesingesni partnerio poreikiams, drausmingai vairuokite. Darbo savaitės pradžioje nerizikuokite. Trečiadienis tinkamas keliauti, tvarkyti tarnybinius reikalus.

VANDENIS. Ketvirtadienis tinkamas meilei, pasimatymams, trumpoms kelionėms. Penktadienį ir savaitgalį nuo reikalų atitolkite. Visą dėmesį skirkite savo sveikatai. Darbo savaitės pradžia nepalanki tvarkyti juridinius reikalus, viešiems debatams. Trečiadienį nerizikuokite pinigais.

ŽUVYS. Ketvirtadienį daugiau dėmesio skirkite šeimai. Penktadienis ir savaitgalis tinkami meilei, grožio procedūroms, pramogauti, sportuoti. Darbo savaitės pradžioje užgrius daugybė darbų. Trečiadienį nepalanku tvarkyti juridinius reikalus.

Kinai

VILNIUS

FORUM CINEMAS AKROPOLIS

"Keliautojo laiku žmona" (romantinė drama, JAV) - 5 d. 20.50. 6-12 d. 11.15, 14, 16.30, 19, 21.40 (12 d. 21.40 val. seansas nevyks).
"Išminuotojų būrys" (karinė veiksmo drama, JAV) - 6-12 d. 11.50, 15.20, 18.30, 21.30.
"Niko" (animacinis nuotykių f., Airija, Danija, Suomija, Vokietija) - 6-12 d. 10.20, 12.20, 14.20, 16.20 (10.20, 12.20, 14.20 val. seansai vyks 7-8 d.).
"2012" (fantastinė veiksmo drama, JAV, Kanada) - 12 d. 22 (naktinis MTV seansas).
"Debesuota, numatoma mėsos kukulių kruša" (animacinė nuotykių komedija, JAV) - 5 d. 17, 19.10, 21.10. 6-12 d. 10.30, 12.30, 14.50, 17, 19.10, 21.20 (10.30, 12.30, 14.50 val. seansai vyks 7-8 d.).
"Pjūklas VI" (siaubo trileris, JAV) - 5 d. 11.40, 14, 16.30, 19, 21.30. 6-12 d. 12, 14.30, 17.20, 19.40, 21.45 (12, 14.30 val. seansai vyks 7-8 d.).
"Artimos šviesos" (drama, Lietuva, Vokietija) - 5 d. 15.30, 17.30, 19.40, 21.40. 6-12 d. 15, 17.40, 20.40.
"G būrys" (animacinis f., dubliuota lietuviškai, JAV) - 6-12 d. 11.30, 13.40, 16 (11.30, 13.40 val. seansai vyks 7-8 d.).
"Žaidėjas" (fantastinis trileris, JAV) - 5 d. 16.40, 19.30, 21.50. 6-12 d. 18.40, 21.
"Devintasis" (animacinis f., JAV) - 5 d. 16.10. 7-8 d. 13.
"Svetimas kūnas" (fantastinis trileris, JAV) - 5 d. 15, 18, 20.30. 6-12 d. 18.20, 20.50.
"Bjauri tiesa" (romantinė komedija, JAV) - 6-12 d. 12.40, 18 (12.40 val. seansas vyks 7-8 d.).
"Baltoji pūga" (trileris, JAV) - 5 d. 15.20, 18.10, 20.30. 6-12 d. 15.30, 20.30.
"Maiklas Džeksonas. Pabaiga" (muzikinis dokumentinis f., JAV) - 5 d. 10.40, 13.10, 16, 18.30, 21.

FORUM CINEMAS VINGIS

"Keliautojo laiku žmona" (romantinė drama, JAV) - 6-12 d. 11.40, 14.20, 16.40, 19.10, 21.45.
"Niko" (animacinis nuotykių f., Airija, Danija, Suomija, Vokietija) - 6-12 d. 11, 13, 15, 17.
"2012" (fantastinė veiksmo drama, JAV) - 12 d. 22 (naktinis MTV seansas).
"Maiklas Džeksonas. Pabaiga" (muzikinis dokumentinis f., JAV) - 5 d. 11.30, 14, 16.30, 19, 21.20. 6-12 d. 11.20, 13.40, 16, 18.30, 21.30.
"Debesuota, numatoma mėsos kukulių kruša" (animacinė nuotykių komedija, JAV, 3D) - 5 d. 11, 14, 17, 20.30. 6-12 d. 11, 13.30, 17.30, 20.15 (12 d. 20.15 val. seansas nevyks).
"Kelionė į vandenyno gelmes" (dokumentinis f., D.Britanija, 3D) - 5 d. 13.40, 19.15, 22. 6-12 d. 12.15, 15.15, 17.50, 20.45 (6-8, 12 d. 17.50, 20.45 val. seansai nevyks).
"Artimos šviesos" (drama, Lietuva, Vokietija) - 5 d. 12.30, 15.15, 18, 20.30. 6-12 d. 12, 14.40, 18.10, 21.
"Pjūklas VI" (siaubo trileris, JAV) - 5 d. 12.15, 14.45, 17.15, 19.30, 21.40. 6-12 d. 14.15, 16.30, 19, 21.30 (14.15 val. seansas vyks 7-8 d.).
"G būrys" (animacinis f., dubliuotas lietuviškai, JAV) - 6-12 d. 11.30, 13.50, 16 (11.30, 13.50 val. seansai vyks 7-8 d.).
"Žaidėjas" (fantastinis trileris, JAV) - 5 d. 16.20, 19, 20.30. 6-12 d. 18.50, 21.15.
"Šalti apkabinimai" (drama, Ispanija) - 5 d. 21. 6-12 d. 18.20, 21.10.
"Devintasis" (animacinis f., JAV) - 5 d. 15.30. 7-8 d. 12.
"Negarbingi šunsnukiai" (veiksmo f., JAV, Vokietija) - 5 d. 17.20, 20.30. 6-12 d. 14, 17.20, 20.30 (14 val. seansas vyks 7-8 d.).
"Debesuota, numatoma mėsos kukulių kruša" (animacinė nuotykių komedija, JAV) - 5 d. 11.45, 14.15, 16.45, 18.45, 20.45.
"Svetimas kūnas" (fantastinis trileris, JAV) - 5 d. 19.15.
"Baltoji pūga" (trileris, JAV) - 5 d. 16.40, 21.45.
"Bjauri tiesa" (romantinė komedija, JAV) - 5 d. 18, 20.15.
"G būrys" (animacinis f., dubliuotas lietuviškai, JAV, 3D) - 5 d. 11.15, 16.15.

"SKALVIJOS" KINO CENTRAS

"Apleistieji" (drama, Vengrija) - 5 d. 17.
"Bangos ilgis" (drama, JAV) - 5 d. 19.
"Lornos tylėjimas" (drama, Belgija, Italija, Prancūzija, Vokietija) - 5 d. 20.
"Laiptinės vidurys" (drama, Vokietija) - 6 d. 15.
"Katastrofos receptai" (dokumentika, Suomija) - 6 d. 17.15.
"Havajai, Oslas" (drama, Norvegija, Švedija, Danija) - 6 d. 19.15.
"Pankai ir jaunimėlis" (muzikinė dokumentika, Suomija) - 6 d. 21.30.
"Lietuviška palėpė" (trumpametražių animacinių f. programa, Lietuva) - 7 d. 11. 8 d. 13.
"Karsteno ir Gitės kino išdaigos" (animacija, Danija) - 7 d. 13.
"Glomdalio nuotaka" (drama, Norvegija, Švedija) - 7 d. 15.
"Vienuolynas" (dokumentika, Danija) - 7 d. 17.
"Amžinos akimirkos" (drama, Danija, Švedija, Suomija) - 7 d. 19.
"Moters nublokšti" (trumpametražiai f., Norvegija) - 7 d. 21.15.
"P.S.Krojer - koks gyvenimas!" (dokumentika, Danija) - 11 d. 16.30.
"Uždraustas Tibeto balsas" (dokumentika, Norvegija) - 11 d. 18.
"Visi kiti" (komiška drama, Vokietija) - 11 d. 19.
"Europos kino akademijos (EFA) nominantai ir laureatai 2008" (trumpametražių filmų programa) - 11 d. 21.30.
"Jauna Latvija trumpai" (trumpametražiai, Latvija) - 12 d. 15.
"Policininkė" (drama, Vokietija) - 12 d. 17.
"Stiklainis uogienės" (drama, Lietuva) - 12 d. 19.
"Jauna Estija trumpai" (trumpametražiai, Estija) - 12 d. 21.

OZO KINO SALĖ

"Lankas" (drama, Pietų Korėja) - 5 d. 18.
"Išnarstytas Haris" (komedija, JAV) - 6 d. 18.
"Veidrodis" (drama, SSRS) - 7 d. 16.
"Saulė" (drama, Italija, Prancūzija, Rusija, Šveicarija) - 12 d. 18.
"Intymus dienoraštis" (romantinė drama, D.Britanija, Liuksemburgas, Nyderlandai, Prancūzija) - 13 d. 18.

KAUNAS

FORUM CINEMAS

"Keliautojo laiku žmona" (romantinė drama, JAV) - 6-12 d. 10.45, 13.30, 16.15, 18.45, 21.15. 6-7 d. 23.45.
"Išminuotojų būrys" (karinė veiksmo drama, JAV) - 6-12 d. 12, 14.45, 17.30, 20.15 (12, 14.45 val. seansai vyks 7-8 d.). 6-7 d. 23.
"Niko" (animacinis nuotykių f., Airija, Danija, Suomija, Vokietija) - 6-12 d. 11.45, 13.45, 16 (11.45, 13.45 val. seansai vyks 7-8 d.).
"Informatorius" (kriminalinė komedija, JAV) - 6-12 d. 19.15, 21.45.
"Hercogienė" (Kitokio kino klubas) - 10 d. 17.45.
"2012" (fantastinė veiksmo drama, JAV, Kanada) - 12 d. 22.
"Maiklas Džeksonas. Pabaiga" (muzikinis dokumentinis f., JAV) - 5 d. 10.45, 13.30, 16.15, 18.45, 21.15. 6-12 d. 12.45, 15.45, 18.15, 20.45 (12.45 val. seansas vyks 7-8 d.). 6-7 d. 23.15.
"Pjūklas VI" (siaubo trileris, JAV) - 5 d. 16.45, 19, 21, 23.15. 6-12 d. 15.15, 17.45, 19.45, 22 (10 d. 17.45 val. seansas nevyks).
"Debesuota, numatoma mėsos kukulių kruša" (animacinė nuotykių komedija, JAV) - 5 d. 17.15, 19.30. 6-12 d. 11, 13, 15, 17.15 (11, 13 val. seansai vyks 7-8 d.).
"Debesuota, numatoma mėsos kukulių kruša" (animacinė nuotykių komedija, JAV, 3D) - 5 d. 12.30, 15.30, 18.30. 6-12 d. 10.15, 15.30, 18.30.
"Kelionė į vandenyno gelmes" (dokumentinis f., D.Britanija, 3D) - 5 d. 10.15, 21.30. 6-12 d. 12.30, 21.30 (12 d. 21.30 val. seansas nevyks).
"G būrys" (animacinis f., dubliuotas lietuviškai, JAV) - 7-8 d. 11.15, 13.15.
"Galutinis tikslas 4" (mistinis siaubo trileris, JAV, 3D) - 6-7 d. 23.59.
"Artimos šviesos" (drama, Lietuva, Vokietija) - 5 d. 14.45, 17, 19.15, 22. 6-11 d. 18.
"Žaidėjas" (fantastinis trileris, JAV) - 5 d. 16, 18.15, 20.30. 6-11 d. 20.30. 6-7 d. 23.30.
"Šalti apkabinimai" (drama, Ispanija) - 5 d. 18.
"Baltoji pūga" (trileris, JAV) - 5 d. 15.45, 20.45.

CINAMON

"Keliautojo laiku žmona" (romantinė drama, JAV) - 6-12 d. 11.45, 14.15, 16.45, 19, 21.15.
"Pjūklas VI" (siaubo trileris, JAV) - 5 d. 12, 14, 16, 18.10, 20.05, 22.05. 6-12 d. 16, 18, 19.45, 21.45.
"Maiklas Džeksonas. Pabaiga" (muzikinis dokumentinis f., JAV) - iki 12 d. 11, 13.15, 15.30, 17.45, 20, 22.15.
"Debesuota, numatoma mėsos kukulių kruša" (animacinė nuotykių komedija, dubliuota lietuviškai, JAV) - 5 d. 10.45, 12.35, 14.25, 16.15, 18.20, 20.30. 6-12 d. 10.45, 12.30, 14.30, 16.30, 18.30, 20.25.
"Žaidėjas" (fantastinis trileris, JAV) - 5 d. 17.15, 19.30, 21.30. 6-12 d. 17.15, 21.30.
"Baltoji pūga" (trileris, JAV) - 5 d. 13, 19, 21.15. 6-12 d. 15, 22.15.
"Svetimas kūnas" (fantastinis trileris, JAV) - 5 d. 11, 15. 6-12 d. 11, 13.
"Dženiferės kūnas" (siaubo komedija, JAV) - 5 d. 17. 6-12 d. 19.15.
"G būrys" (animacinis f., dubliuotas lietuviškai, JAV) - 5 d. 11.30, 13.20, 15.15. 6-12 d. 12, 14.7

Teatro klubas pristato premjerą "Šeimos patarėjas"

Šeiminio gyvenimo išminties tūlas pasaulio pilietis moko-si visą gyvenimą - vieni jos įgyja, kitiems toji išmintis taip ir lieka neįkandamu riešutėliu. Apie tai savo miniatiūrinė-se novelėse kalba serbų humoro meistras Branislavas Nušičius. Jo kūryba uždegė dvi aktorių poras - Aldoną Bendoriūtę ir Nerijų Gadliauską bei Aušrą Pukelytę ir Aleksą Kazanavičių - supinti savo šeiminę ir aktorinę patirtį su B.Nušičiaus personažų istorijomis. Surinkę smagiausias iš šių istorijų, aktoriai spektaklį pavadino "Šeimos patarėju". Jį netrukus bus galima išvysti Kaune, "Papa Jazz" klube, ir Vilniaus "New York" klube.

Scena iš spektaklio "Šeimos patarėjas"

Su "Laisvalaikio" kortele
20% nuolaida 2 bilietams

Žymaus XX a. pradžios serbų ra-šytojo B.Nušičiaus satyriniai apsaky-mai šmaikščiai atskleidžia amžinai aktualias šeimos gyvenimo proble-mas - pavydą, neapykantą ir meilę. B.Nušičiaus kūryba pasižymi išraiš-kingais, ryškiais herojų charakte-riais, lakiais, ironiškais dialogais. Moters plaukas ant vyro švarko, si-tuacija "kur du, ten trečias nereika-lingas" arba slapta nuo vyro kojų konkurse dalyvaujanti žmona - tokie, rodos, kasdieniai vedybinio gyveni-mo konfliktai B.Nušičiaus novelė-se sprendžiami visiškai nekasdie-niškai. Balkaniškas humoras jiems suteikia nepaprasto lengvumo ir kartu aštrumo - jokių aukų ir jokių kompromisų!

Miniatiūrų komedija "Šeimos patarėjas", kitaip nei dauguma te-atrų spektaklių, gimsta iš aktorių ini-ciatyvos. Vizualizuoti ir įgarsinti spektaklio aktorė ir režisierė A.Ben-doriūtė pakvietė dailininkę Gabrie-lę Januškevičiūtę ir kompozitorių Ar-noldą Jalianiauską. Šios komandos tikslas - rasti artimesnį ryšį su žiū-rovais nei įprastuose teatro pasta-tymuose. Todėl pagrindinis dėme-sys sutelkiamas ne į dekoracijos, šviesos ar kostiumų turtingumą, ne į režisūroje užkoduotas prasmes, o į aktorių vaidybą, kuriai siekia-ma grąžinti žaidimo ir improvizaci-jos džiaugsmą. Ne iš kelmo spir-tas aktorių ketvertukas yra sukūrę daug rimtų vaidmenų tiek Vals-tybiniame jaunimo teatre, kuriame dirbą, tiek ir kituose teatruose.

"Šeimos patarėjas" - tai jau ket-virtas 2008 m. Kaune įsikūrusio Teatro klubo spektaklis.

"Šeimos patarėjo" premjera - KAUNE, klube "Papa Jazz" (Savanorių pr.178), lapkričio 5 ir 29 d. 19 val. Bilietai - 40 Lt VILNIUJE, klube "New York" (Kal-varijų g.85), lapkričio 9 ir 23 d. 19 val. Bilietai - 60, 50, 40, 30, 20 Lt Bilietus platina "Tiketa". Atsi-spausk bilietą pats: www.tiketa.lt.

"Laisvalaikio" inf.

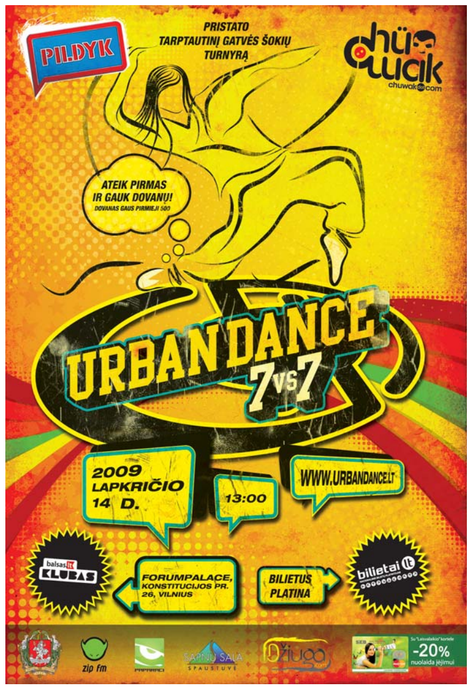

bilietai lt
NACIONALINIS BILIETŲ PLATINTOJAS

idėjos® laisvalaikiui

Daugiau idėjų laisvalaikiui WWW.BILIETAI.LT

Fortepijono muzikos festivalis
11.07
Lietuvos nacionalinė filharmonija, Vilnius

Vienas iš Vilniaus fortepijono muzikos festivalio renginių, kuriame susitiks keturios ryškios tarptautinės klasikos scenos figūros: Mūza Rubackytė, Michael Ludwig, Laszlo Fenyo bei dirigentė Joann Falletta. Taip pat dalyvauja: Lietuvos nacionalinis simfoninis orkestras ir Kauno valstybinis choras

-20% 2 bil. 20-50 LT

Marillion "Less is more"
11.10
Kongresų rūmai, Vilnius

Vieninteliame savo koncerte grupė suteiks savo dainoms naujų atspalvių, pristatydamas jas gyvai akustiniame koncerte. Šis koncertas skirtas 2009 m. rudenį pasirodysiančiam naujam akustiniam albumui, kuriame suguls naujausios aranžuotos akustinės dainos iš grupės kūrybinio bagažo. Visi penki grupės nariai nekantriai laukia šio koncerto ir galimybės pristatyti savo dainas alternatyviu, intymiu ir jaudinančiu formatu.

-10% 2 bil. 99-119 LT

Meilė, aistra ir tango
11.11-14
Vilnius, Klaipėda

Pianistas Darius Mažintas ir violončelininkas Glebas Pyšniakas – tai du jauni, muzikų pasasaulyje jau gerai žinomi atlikėjai, daugelio tarptautinių ir nacionalinių konkursų laureatai. Vos prieš keletą mėnesių susibūręs duetas su dideliu pasisekimu pasirodė žymiame tarptautiniame festivalyje „Holland Music Sessions". Netrukus ir Lietuvos publika turės progą išgirsti šį duetą. Koncerte skambės A. Šenderovo, F. Chopin, E. Grieg ir A. Piazzolla muzika.

-10% 1 bil. 20-50 LT

Trys seserys
11.11-13
Vilniaus mažasis teatras, Vilnius

Dviejų dalių spektaklis, kuriame vaidina Audrius Bružas, Ilona Kvietkutė, Valda Bičkutė, Vaida Būtytė, Gintarė Latvėnaitė, Jonas Braškys, Arūnas Sakalauskas, Vytautas Šapranauskas, Ramūnas Cicėnas, Jokūbas Bareikis, Leonardas Pobedonoscevas, Larisa Kalpokaitė bei daugelis kitų garsių Lietuvos aktorių.
Spektaklio režisierius: Rimas Tuminas.

-20% 2 bil. 20-40 LT

DDT
Pramogų arena, Vilnius
11.12

Tai bus vienintelis šios legendinės roko grupės pasirodymas Lietuvoje. Išskirtiniame koncerte Vilniuje grupė „DDT" atliks garsiausias savo dainas „Nestreliai", „Ya Poluchil Etu Rol", „Eto Vsio", „Shto Takoje Osen", „Veter", „Dozhd", „Leteli Oblaka" ir kitus roko klasika tapusius kūrinius. Dar vasarą prasidėjusių gastrolių metu grupė nevengia publikai pristatyti ir pačių naujausių, iki šiol dar niekur negirdėtų dainų.

-10% 1 bil. 90-130 LT

Boom Dance Vibe: Steve Lawler
Forum Palace, Balsas.lt, Vilnius
11.27

Steve Lawler - tai didžiausias ir 3 metus lauktas pasirodymas. Jis gali sau leisti eksperimentuoti, niekada nenuvilia gerbėjų ir jo grojamos muzikos skambesio niekada nesupainiosi su nieku kitu. Specialiai šiam setui Steve Lawler akompanuos 6 ledo patrankos, 4 galingi lazeriai, iš padangių virstantys konfeti. Galvas šaldys 6 sniego mašinos, sintetines snaiges degins nuo scenos Lawler'io lava alsuojančios tikros ugnies patrankos. Taip pat pasirodys naujo žanro šokėjos - akrobatės ore Evelina bei Daiva.

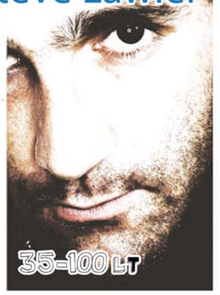

-15% 2 bil. 35-100 LT

Jėzus Kristus superžvaigždė
12.23-30
Vilnius, Kaunas, Šiauliai

-10% 1 bil. 50-130 LT

Gruodžio mėnesį Lietuvą sudrebins grandiozinės šios legendinės roko operos gastrolės. Garsiausios visų laikų roko operos pastatymuose vaidins ryškiausios Lietuvos muzikos scenos žvaigždės. Pagrindinį Jėzaus vaidmenį atliks charizmatiškasis Jeronimas Milius, jausmingas Marijos Magdalenos arijas dainuos garsi operos solistė Asmik Grigorian, Judą įkūnys Jurgis Didžiulis. Taip pat vaidins: Vytautas Juozapaitis, Egidijus Sipavičius, Darius Mickus, Ignas Misiūra.

Moscow City Ballet - Spragtukas
12.25-31
Vilnius, Kaunas, Šiauliai, Klaipėda, Utena
50-150 LT

-10% 1 bil.

Iškilmingai sutikti Naujuosius metus Lietuvos žiūrovus jau tradiciškai kviečia ši viena garsiausių pasaulyje baleto trupių. Rusų baleto meistrai pristatys specialiai šventinį klasikinio Piotro Čaikovskio baleto "Spragtukas" spektaklį. „Moscow City Ballet" kolektyve – daugiau nei 50 narių, daugelis jų – trupės vadovo V. Smirnovo žmonos, primabalerinos Liudmilos Narubasenko, mokiniai. Daugiausia šokėjų yra iš geriausių Rusijos ir Ukrainos baleto mokyklų.

Su **VIP aikštelės** bilietu statykite automobilį karališkai!

VIP aikštelė | VILNIAUS pramogų arena | KAUNO sporto halė | ŠIAULIŲ arena

Septintojo sezono naujiena - tik bankinės **SEB Laisvalaikio** kortelės

Kviečiame atnaujinti kortelę įsigyjant bankinę nuolaidų ir mokėjimo kortelę **SEB Laisvalaikis MasterCard**

Kortelę atsinaujinti galite:
- Užsukę į bet kurį SEB banko skyrių visoje Lietuvoje.
- Internetu, prisijungę prie SEB banko paslaugų internetu svetainės *www.seb.lt*.

SEB Laisvalaikio kortelė – PASAKIŠKA dovana!

Tapkite stebukladariu ir padovanokite savo brangiam žmogui pasakišką staigmeną – dovanų čekį **SEB Laisvalaikio** kortelei įsigyti. Tegul norai pildosi, lyg mostelėjus burtų lazdele...

Tas, kuris gaus šį pasakišką čekį, galės tuoj pat įsigyti debeto arba kredito kortelę **SEB Laisvalaikis MasterCard** nemokamai!

Čekio kaina 150 Lt. Jį galite įsigyti bet kuriame SEB banko skyriuje.

SEB

"Laisvalaikio" klubo partneriai

TURITE PASIŪLYMŲ, KUR GALĖTŲ BŪTI TAIKOMA "LAISVALAIKIO" NUOLAIDA? Rašykite club@respublika.net

NAKTINIAI KLUBAI

Naktinis klubas "Pacha"
Vilnius. 10 Lt nuolaida įėjimui.
Tel. (8 620) 22044, www.pachavilnius.lt

Šokių muzikos ir kokteilių baras "Pop Star bar".
Kaunas.

Naktinis riedučių klubas "Roller"
Vilnius. 10 Lt nuolaida dviem įėjimo bilietams.
Tel. (8 655) 49583, www.roller.lt

Striptizo klubas „Escape"
Vilnius, Kaunas, Klaipėda, Šiauliai.
50% nuolaida įėjimui į klubą.
Tel. (8 670) 88884, www.escapex.lt

Naktinis klubas „Latino"
Kaunas. 50% nuolaida įėjimui.
Tel. (8 685) 28117

Naktinis klubas "Amber klubas"
Druskininkai. 40% nuolaida įėjimui į klubą. Tel. (8 699) 99033.

Klubas "Milkbar"
Vilnius. 50% nuolaida įėjimui į klubo organizuojamus renginius (2 asmenims).
Tel. (8 5) 261 1050.
www.myspace.com/milkbaras

Klubas "Combo"
Kaunas. 50% nuolaida įėjimui 2 bilietams.
Tel. (8-37) 361 390. www.combo.lt

Naktinis klubas "Lithuanian Wild Club"
Vilnius. 100% nuolaida įėjimui.
Tel. (8 5) 262 4473

Klubas "El Calor"
Klaipėda. 100% nuolaida įėjimui.
Tel. (8 46) 256 186

Naktinis klubas "Metelica"
Vilnius, Kaunas.
50% nuolaida įėjimui.

Šou klubas "Wild Girls"
Vilnius. 50% nuolaida įėjimui.
Tel. (8 5) 262 4473

Klubas "Gravity"
Vilnius. 15 Lt nuolaida įėjimui penktadieniais, šeštadieniais.
Tel. (8 5) 249 7966

Klubas "Malibu"
Vilnius. 100% nuolaida įėjimui trečiadieniais-ketvirtadieniais, 50% nuolaida įėjimui penktadieniais ir šeštadieniais. Tel. (8 5) 277 6806

"Neopolio" klubas
Šiauliai. 100% nuolaida įėjimui į klubą ir 22% nuolaida žaisti bouliングą.
Tel. (8 41) 521 542

KAVINĖS, BARAI, RESTORANAI

Restoranas "Medininkai"
Vilnius. 20% nuolaida sąskaitai.
Tel. (8 5) 2660770, www.groupeuropa.com

Restoranas "Irmanto sriubos"
Vilnius. Jakšto g. 7. 12% nuolaida maistui.
Tel. (8-616) 26261, www.myliusriubas.lt

Picerija "Apvalaus stalo klubas"
Trakai. 10% nuolaida sąskaitai picerijoje ir meniu.
AKCIJA! 20% nuolaida sąskaitai iki spalio 31 d.
Tel. (8 528) 55595, www.asklubas.lt

Vyno Lounge "Apvalaus stalo klubas"
Trakai. 10% nuolaida sąskaitai Vyno Lounge iš meniu.
AKCIJA! 20% nuolaida sąskaitai iki spalio 31 d.
Tel. (8 528) 55595, www.asklubas.lt

Restoras "Terrazza"
Vilnius. 10% nuolaida sąskaitai.
Tel. (8 5) 210 3104, www.terrazza.lt

Kinų restoranas "Tai bei"
Vilnius. 15% nuolaida sąskaitai (išskyrus dienos pietus).
Tel. (8 655) 41768, www.taibei.lt

Verslo ir laisvalaikio centras "Margis"
Trakai. 10% nuolaida sąskaitai restorane.
(8 528) 21717, (8 685) 05550, www.margis.lt

Restoranas "Esse"
Vilnius. 12% nuolaida sąskaitai.
Tel. (8 686) 00488, www.esse.lt

Restoranas "Gusto blyninė"
Vilnius. 15% nuolaida sąskaitai ir atvežamam maistui.
Tel. (8 5) 2620056, www.gusto.lt

www.babai.lt
Vilnius. 20% nuolaida maistui ir gėrimams.
Tel. (8 684) 34444, www.babai.lt

Žiemos sodo restoranas "Trasalis"
Trakai. 10% nuolaida sąskaitai restorane.
Tel. (8 528) 51588, www.trasalis.lt

Restoranas "Wall St"
Vilnius. 15% nuolaida sąskaitai.
Tel. (8 5) 219 5916, www.wallst.lt

Kavinė "Briuselis"
Vilnius. 15% nuolaida sąskaitai.
Tel. (8 5) 219 5916

Restoranas "Pizza Hut"
Kaunas. 15% nuolaida sąskaitai.
Tel. (8 37) 214 456, www.fastfoods.lt

Restoranas KFC
Kaunas. 15% nuolaida sąskaitai.
Tel. (8 37) 214 456, www.fastfoods.lt

Restoranas "Perfect"
Vilnius. 15% nuolaida sąskaitai.
Tel. (8 5) 251 4477

Restoranas "Tiflisi"
Kaunas. 15% nuolaida sąskaitai.
Tel. (8 37) 239 058

Restoranas "Gangster's"
Vilnius. 15% nuolaida sąskaitai.
Tel. (8 687) 24666

Restoranas "Athena"
Vilnius. 16% nuolaida sąskaitai.
Tel. (8 628) 86460

Kavinė-svečių namai "Lokio pastogė"
Kaunas. 15% nuolaida sąskaitai kavinėje. 25% nuolaida salės ir pirties nuomai.
Tel. (8 682) 62624, www.lokiopastoge.lt

Restoranas-picerija "Pomodoro"
Vilnius. 15% nuolaida sąskaitai.
Tel. (8 655) 92929, www.pomodoro.lt

Vynin-restoranas "St.Michel"
Vilnius. 10% nuolaida sąskaitai.
Tel. (8 5) 2106837

Restoras "Sudaruška"
Kaunas.
20% nuolaida sąskaitai.
Tel. (8 37) 455987

Picerija "Fokus pica"
Vilnius, Ukmergė. 15% nuolaida sąskaitai. www.fokuspica.com
Tel. (8 5) 2650101

Restoranas "Itališka vyninė"
Vilnius. 15% nuolaida sąskaitai.
Tel. (8 640) 44551

Restoranas "Riviera"
Vilnius. 15% nuolaida sąskaitai restorane "Riviera" iš A la Carte meniu.
Tel. (8 5) 270 0609. www.restoranasriviera.lt

Restoranas "Sičuan"
Vilnius, Kaunas. 10% nuolaida sąskaitai. Nuolaida netaikoma dienos pietums
Tel. (8 37) 209 999. www.sicuan.lt

Kavinė "Kavos klubas"
Kaunas. 15% nuolaida patiekalams ir gėrimams (išskyrus alkoholį).
Tel. (8 37) 229 669

Restoranas "Deja vu"
Panevėžys. 15% nuolaida sąskaitai.
Tel. (8 45) 584 859. www.romantic.lt

Restoranas "Vikingas"
Šventoji. 15% nuolaida sąskaitai.
Tel. (8 460) 45 666.

Restoranas "Gan bei city"
Kaunas, Vilnius. 10% nuolaida sąskaitai (išskyrus dienos pietus, akcijas, užsakymus į namus). Tel. (8 37) 223223,
Tel. (8 5) 2052555, www.ganbeicity.lt

Restoranas "Pasėlio rojus"
Šventoji. 15% nuolaida sąskaitai.
Tel. (8 460) 45 307. www.parseliorojus.lt

Restoranas "Diverso"
Kaunas. 15% nuolaida sąskaitai.
Tel. (8 37) 306 226. www.revalhotels.com

Arbatinė "Shanti"
Vilnius. 15% nuolaida arbatinės produktams.
Tel. (8 606) 75557. www.ajurveda.lt

Restoranas "Riverside"
Vilnius. 15% nuolaida sąskaitai.
Tel. (8 5) 231 4821

Restoranas "Europa"
Kaunas. 15% nuolaida sąskaitai.
Tel. (8 37) 302 710.

Restoranas "City Cafe"
Kaunas. 20% nuolaida sąskaitai.
Tel. (8 37) 750 091

Restoranas "SteakHouseHelios"
Vilnius. 12% nuolaida sąskaitai.
Tel. (8 5) 260 9009. www.steakhouse.lt

Picerija "Arena Pizza"
Kaunas. 15% nuolaida patiekalams.
Tel. (8 37) 424 242, www.arenapizza.lt

Restoranas "Tokyo"
Vilnius. 10% nuolaida sąskaitai.
Tel. (8 700) 55599

Restoranas "Grand Pub"
Vilnius. 10% nuolaida sąskaitai.
Tel. (8 700) 55599

Kavinės "Oranžinis baras"
Vilnius. 15% nuolaida sąskaitai.
Tel.: (8 677) 70718, (8 677) 70716.
www.kebab.lt

Kavinė "Euro Pub seklyčia"
Šiauliai. 15% nuolaida sąskaitai.
Tel. (8 670) 21223

Svetainė-baras "Veranda"
Vilnius. 15% nuolaida sąskaitai.
Tel. (8 685) 09597

Restoranas "Tax Free"
Kaunas. Klientai, kurių sąskaita nemažesnė kaip 10 Lt vaišinami kava/arbata ir desertu.
Tel.: (8 37) 229 299, (8 615) 29803

Restoranas "Du drakonai"
Vilnius. 15% nuolaida sąskaitai (iki 8 žmonių)
Tel.: (8 5) 212 7707, (8 675) 87777

Aludė "Apple Pub"
Vilnius. 10% nuolaida sąskaitai.
Tel. (8 5) 2724234, www.applepub.lt

Restoranas "Papa Jazz"
Kaunas. 20% nuolaida sąskaitai.
Tel. (8 672) 60020

Restoranas "Vandens malūnas"
Vilnius. 15% nuolaida sąskaitai.
Tel. (8 5) 271 1666

Kavinė "Doro kavinukė"
Vilnius. 10% nuolaida sąskaitai.
Tel. (8 5) 2610830

Picerija "Avilys pica"
Vilnius. 20% nuolaida sąskaitai.
Tel. (8 652) 17 946

Restoranas "Tornado"
Vilnius. 20% nuolaida sąskaitai.
Tel. (8 614) 58 780

Džiazo restoranas "Kurpiai"
Klaipėda. 15% nuolaida sąskaitai.
Tel. (8 46) 410 555

Pramogų centras "Šikšnosparnio lizdas"
Klaipėda. 15% nuolaida maistui ir gėrimams. Tel. (8 46) 313 412

Kavinės "Euro Pub" ir "Euro Pub Bistro"
Vilnius. 15% nuolaida sąskaitai.
Tel.: (8 5) 214 3498, (8 606) 73838

Restoranai "Pekinas", "Pekino antis", "Didžioji Kinija"
Vilnius. 15% nuolaida maistui (nuolaida taikoma vienai sąskaitai).
Tel.: (8 5) 215 1620, 233 9999, 263 6363

Restoranas "Portofino"
Kaunas. 10% nuolaida sąskaitai.
Tel. (8 37) 490 302. www.portofino.lt

Arbatinė "Arbatos magija"
Vilnius. 15% nuolaida arbatos gėrimui ir arbatos gėrimo ceremonijai.
Tel. (8 5) 260 9348, www.arbatosmagija.lt

Restoranas "Neringa"
Vilnius. 13% nuolaida sąskaitai.
Tel. (8 5) 2614058, www.restoranasneringa.lt

Picerija "Čiau"
Kaunas. 15% nuolaida sąskaitai.
Tel. (8 37) 200 300

Restoranas "Combo"
Kaunas. 15% nuolaida sąskaitai (dienos pietums nuolaida netaikoma).
Tel. (8-614) 40029. www.combo.lt

Restoranas "Yakata"
Kaunas. 15% nuolaida maistui ir gėrimams (išskyrus akcijinius patiekalus ir dienos pietus). Tel. (8 37) 204 512

Restoranas "Miesto sodas"
Kaunas. 15% nuolaida sąskaitai.
Tel. (8 37) 424 424, www.miestosodas.lt

Restoranas "Jachtklubas"
Kaunas. 15% nuolaida sąskaitai.
Tel. (8 37) 370 467, www.jachtklubas.lt

Restoranas-picerija "St.Valentino"
Vilnius. 15% nuolaida maistui ir gėrimams. Tel. (8 5) 231 4198

Baras "Skybar"
Vilnius. 10% nuolaida maistui ir gėrimams. Tel. (8 5) 272 6272

Kavinė-baras "Taškas"
Vilnius. 15% nuolaida gėrimams ir patiekalams. Tel. (8 5) 212 1282

Kavinė baras "Neringa Cafe bar"
Vilnius. 13% nuolaida sąskaitai, 100% nuolaida įėjimui.
Tel. (8 5) 2614058, www.restoranasneringa.lt

Picerija "Olialia"
Vilnius. 20% nuolaida sąskaitai.
Tel. (8 5) 249 2702

Restoranas "Da Antonio"
Vilnius. 10% nuolaida sąskaitai restorane.
Tel. (8 5) 2620109, www.daantonio.lt

Restoranas "Sofi L"
Vilnius. 10% nuolaida sąskaitai restorane.
Tel. (8 5) 2107466, www.daantonio.lt

Kavinė-ledainė "Soprano"
Vilnius, Kaunas, Klaipėda.
20% nuolaida sąskaitai.

Restoranas "Legenda"
Kaunas. 15% nuolaida sąskaitai (išskyrus dienos pietus). Tel. (8 37) 408 456

Restoranas "Narutis"
Vilnius. 15% nuolaida maistui ir gėrimams. Tel. (8 5) 261 7722

Kavinė-picerija "Bella Italia"
Kaunas. 15% nuolaida sąskaitai. Akcijų prekėms, gėrimams ir tabako gaminiams nuolaida netaikoma.
Tel. (8 37) 777 444

Restoranas ir svečių namai "Ida Basar"
Vilnius. 15% nuolaida maistui, gėrimams ir apgyvendinimui "Ida Basar" restorane ir svečių namuose.
Tel.: (8 5) 262 8484, 262 2909

Restoranas "Svarstyklės"
Pažaislio parkas. 15% nuolaida europietiškos virtuvės patiekalams restorane. Tel. (8 37) 452 433

Baras "Miesto smuklė"
Klaipėda. 16% nuolaida sąskaitai (maistui ir gėrimams).
Tel. (8 46) 315 117

"Čagino restoranas"
Vilnius, Palanga. 15% nuolaida sąskaitai.
Tel.: (8 5) 261 5555, (8 460) 53 555

Restoranas "Kybynlar"
Vilnius, Trakai. 15% nuolaida maistui ir gėrimams. Tel. (8 5) 219 5955, (8 528) 55 179, www.kybynlar.lt

Picerijos "Mambopizza"
Vilnius, Kaunas, Klaipėda, Šiauliai.
15% nuolaida sąskaitai picerijoje ir atvežamam maistui į namus.
Užsakymai priimami tel. (8 688) 88888

Restoranas "55°"
Kaunas. Viešbutyje "Kaunas".
20% nuolaida sąskaitai.
Tel. (8 37) 750 870

APGYVENDINIMO PASLAUGOS

Viešbutis-restoranas "Perkūno namai"
Kaunas. 20% nuolaida apgyvendinimui ir 10% nuolaida sąskaitai viešbučio restorane.
Tel. (8 37) 320230, www.perkuno-namai.lt

Viešbutis-restoranas "Daugirdas"
Kaunas. 15% nuolaida apgyvendinimui darbo dienomis, 20% - savaitgaliais, 10% nuolaida sąskaitai viešbučio restorane, 20% nuolaida renginių "Daugirdas gyvai" dviems bilietams.
Tel. (8 615) 99869, www.daugirdas.lt

Verslo ir laisvalaikio centras "Margis"
Trakai. 10% nuolaida apgyvendinimui, konferencijų salėms ir įrangai.
(8 528) 21717, (8 685) 05550, www.margis.lt

Viešbutis "Trasalis"
Trakai. 20% nuolaida apgyvendinimui ir 10% nuolaida sąskaitai restorane.
Tel. (8 528) 51588, www.trasalis.lt

Viešbutis „Ehotel Tennis"
Vilnius. 30% nuolaida apgyvendinimui iki 24 val. 50% nuolaida apgyvendinimui po 24 val. 15% nuolaida sąskaitai kavinėje.
Tel. (8 5) 236 2211, www.ehotels.lt

Viešbutis "Magnus Hotel"
Kaunas. 20% nuolaida apgyvendinimui iki 24 val., 50% - apgyvendinimui po 24 val.
Tel. (8 37) 340 000, www.magnushotel .lt

Druskininkų viešbutis "Pušynas"
Druskininkai. 20% nuolaida apgyvendinimui ir 15% nuolaida maistui restorane.
Tel. (8 313) 56666, www.pusynas.lt

Viešbutis "SPA Hotel Belvilis"
Kirneilė, Molėtų r. 10% nuolaida apgyvendinimui, pirčių-baseino komplekso paslaugoms, kitoms papildomoms pramogoms ir paslaugoms bei sąskaitai restorane.
Tel. (8 383) 51 098. www.belvilis.lt

Viešbutis "Hotel Druskininkai"
Druskininkai. 15% nuolaida apgyvendinimui. Tel. (8 31) 352 566.
www.hotel-druskininkai.lt

Viešbutis "Vila Valakampiai"
Vilnius. 20% nuolaida viešbučio paslaugoms, pirties, konferencijų, pobūvių ir restorano "Riviera" salių nuomai.
Tel. (8 5) 270 0609. www.vilavalakampiai.lt

Viešbutis "Romantic"
Panevėžys. 20% nuolaida viešbučio paslaugoms penktadieniais-sekmadieniais, 15% nuolaida sąskaitai restorane "Deja vu".
Tel. (8 45) 584 860. www.romantic.lt.

Viešbutis "Reval Hotel Neris"
Kaunas. 20% nuolaida apgyvendinimui iki 24 val., 50% nuolaida apgyvendinimui po 24 val., 15% nuolaida sąskaitai restorane "Diverso". www.revalhotels.com

Viešbutis "Akmenine rezidencija"
Trakų r., Bražuolės k.
20% nuolaida viešbučio paslaugoms, 15% nuolaida sąskaitai restorane ir pirties paslaugoms. Tel. (8 698) 30544.
www.akmeninerezidencija.lt

Viešbutis "Ecotel"
Vilnius. 15% nuolaida apgyvendinimui.
Tel. (8 5) 210 2700. www.ecotel.lt

Viešbutis "Daniela".
Kaunas. 30% nuolaida apgyvendinimui ir 15% nuolaida sąskaitai viešbučio restorane.
Tel. (8 37) 321 505

Kaimo sodybos "Penktas sezonas"
Lazdijų r., Kelmės r. 15% nuolaida apgyvendinimui.
Tel.: (8 37) 207 916, (8 682) 63479.
www.5sezonas.lt

Viešbutis "Rinno"
Vilnius. 30% nuolaida apgyvendinimui.
Tel. (8 5) 262 2828

Viešbutis "Narutis"
Vilnius. 20% nuolaida apgyvendinimui ir 15% nuolaida sąskaitai viešbučio restorane.
Tel. (8 5) 212 2894

"Best Western Santakos viešbutis"
Kaunas. 20% nuolaida apgyvendinimui I-IV, sąskaitai restorane, sveikatingumo centre, konferencijų salės nuomai ir 30% nuolaida apgyvendinimui V-VII.
Tel. (8 37) 302 702

Viešbutis "Klaipėda"
Klaipėda. 20% nuolaida apgyvendinimui.
Tel. (8 46) 404 372

Viešbutis "Pažaislio parkas"
Kaunas. 20% nuolaida apgyvendinimui.
Tel. (8 37) 452 433

Viešbutis "Euterpė"
Klaipėda. 15% nuolaida apgyvendinimui ir 10% nuolaida sąskaitai viešbučio restorane.
Tel. (8 46) 474 703

Viešbutis "Gabija"
Palanga. 15% nuolaida apgyvendinimui ir sąskaitai viešbučio restorane.
Tel. (8 460) 48 251

Viešbutis "Vecekrug"
Klaipėda. 20% nuolaida apgyvendinimui, 15% nuolaida sąskaitai viešbučio restorane, 10% nuolaida pirties paslaugoms.
Tel. (8 46) 301 002

Viešbutis "Le Meridien Villon"
Vilnius. 25% nuolaida nakvynei individualiems svečiams, 10% nuolaida maistui ir gėrimams restorane "Le Paysage".
www.lemeridien.lt. Tel. (8 5) 273 9700

Viešbutis Best Western "Vilnius"
Vilnius. 40% nuolaida viešbučio paslaugoms ir 15% nuolaida sąskaitai restorane. Tel. (8 5) 273 9595

Viešbutis "Comfort Vilnius"
Vilnius. 45% nuolaida viešbučio paslaugoms.
Tel. (8 5) 264 8833, www.comfort.lt

Viešbutis "Reval Inn" Vilnius, Klaipėda. 30% nuolaida apgyvendinimui iki 24 val. ir pusryčiai 2 asm., 50% nuolaida apgyvendinimui po 24 val. ir pusryčiai 2 asm., 15% nuolaida sąskaitai kavinėje. Tel. 1655

Viešbutis "Karolina"
Vilnius. 15% nuolaida viešbučio ir restorano paslaugoms (iš pagrindinio meniu). Tel. (8 5) 245 3939

Viešbutis "Magnisima"
Klaipėda. 20% nuolaida apgyvendinimui ir 15% nuolaida sąskaitai restorane.
Tel. (8 46) 310 901

Viešbutis "Hermis"
Kaunas. 20% nuolaida apgyvendinimui ir 10% grožio paslaugoms.
Tel. (8 37) 490 300. www.hermishotel.lt

Viešbutis "Europa City"
Vilnius. 30% nuolaida apgyvendinimui.
Tel. (8 5) 251 4477, www.europacity.lt

Viešbutis "Holiday Inn"
Vilnius. 20% nuolaida apgyvendinimui, 15% nuolaida viešbučio restorane "Terra ElDorado". Tel. (8 5) 210 3000

"Nidos kempingas"
Nida. 20% apgyvendinimui, vienam užsakymui, (ne ilgiau nei 3 paroms), vienam kambariui viešbutyje, 10% sąskaitai restorane 6 asmenims.
Tel. (8 469) 52045, www.nidoskempingas.lt

Viešbutis "Žalias namas"
Palanga. 20% nuolaida apgyvendinimui, 15% saunai su baseinu ir 15% viešbučio kavinėje. Tel. (8 460) 51 231

Viešbutis "Kaunas"
Kaunas. 20% nuolaida apgyvendinimui.
Tel. (8 37) 750 850

Viešbutis "Navalis"
Klaipėda. 15% nuolaida apgyvendinimui ir 12% nuolaida restorano, kavinės paslaugoms. Tel. (8 46) 404 200

AKSESUARAI

Aksesuarų salonas "Kristel"
Kaunas. 15% nuolaida dekoravimo "Swarovski" kristalais paslaugai ir papuošalams.
Tel. (8 614) 84100, www.kristel.lt

Juvelyrinių gaminių parduotuvė "Auksinė dovanėlė"
Vilnius. 25% nuolaida juvelyriniams dirbiniams (išpardavimų metu nuolaida netaikoma). Tel. (8 5) 212 6019.

Parduotuvė "Laiko uola"
Klaipėda, Vilnius. 12% nuolaida laikrodžiams.
Tel. (8 46) 211 788, (8 5) 231 0478

Gaminiai su briliantais "Fabrikant"
Vilnius, Kaunas, Panevėžys, Šiauliai, Klaipėda. 30% nuolaida juvelyriniams dirbiniams. Tel. (8 659) 55682, www.fabrikant.lt

Laikrodžių parduotuvė "Swatch"
Vilnius. 12% nuolaida laikrodžiams ir aksesuarams. www. swatch.lt

TRANSPORTO PASLAUGOS

Limuzinų nuoma „Salmangod"
Vilnius. 15% nuolaida limuzinų nuomai.
Tel. (8 643) 33333, www.salmangod.lt

Pramogos ant ratų "Olialia Party Buss". Visoje Lietuvoje. 10%. nuolaida užsakymui. Tel: (8 694) 63404, (8 671) 59876. El. paštas: partybus@olialia.lt www.olialia.lt/partybus

Limuzinų nuoma „Olialia limo"
Vilnius. 20% nuolaida limuzinų nuomai.
Tel. (8 611) 24411

Stilingas "PT Cruiser klubas"
22% nuolaida automobilių nuomai.
Tel. (8 618) 49648. www.ptcruiser.lt

Taksi "Žaibiškas greitis"
Kaunas. 10% nuolaida taksi paslaugoms.
Tel.: (8 37) 333 111, 1422 (OMNITEL), 1441 (BITE), (8 670) 33333 (TELE2).
www.zaibiskasgreitis.lt

"Klaipėdos limuzinai"
Klaipėda. 15% nuolaida limuzinų nuomai.
Tel. (8 686)74499. www.klaipedoslimuzinai.lt

"Easy Rental"
Vilnius. 18% nuolaida įmonei priklausančių lengvųjų automobilių ir mikroautobusų nuomai.
Tel.: (8 5) 212 3691, (8 604) 11779.

"BigLimo" limuzinų nuoma.
Vilnius. 20 % nuolaida naujų, išskirtinių, CHRYSLER 300C limuzinų nuomai.
Tel.: (8 650) 50111, (8 630) 35555
www.biglimo.lt

Automobilių nuoma "Hertz"
20% nuolaida automobilių nuomos paslaugoms Lietuvoje.
Tel. (8 5) 2726940, www.hertz.lt

DRABUŽIAI, AVALYNĖ

Parduotuvė "Sport 4u"
Kaunas. 15% nuolaida prekėms.
Tel. (8 675) 43089

Parduotuvė "Nijolė"
Vilnius. 50% nuolaida visai avalynei ir 8% nuolaida kitoms prekėms.
Tel. (8 5) 263 9090, www.nijole.lt

Drabužių parduotuvė besilaukiančioms mamoms "Mamalux".
Vilnius. 15% nuolaida prekėms, papuošalams.
Tel. (8 5) 277 8829, www.mamalux.lt

Moteriško ir vyriško apatinio trikotažo parduotuvė "Bona Dea"
Vilnius, Palanga. 15% nuolaida prekėms.
Tel. (8 5) 262 3730

„UNITED COLORS OF BENETTON" vaikams ir būsimoms mamoms
Vilnius. 15% nuolaida visoms prekėms.
Tel. (8 5) 204 2327

Parduotuvė "Studio25"
Vilnius. 15% nuolaida prekėms.
Tel. (8 5) 261 0413. www.studio25.lt

Dizainerių drabužių išparduotuvė.
Kaunas. 15% nuolaida drabužiams, aksesuarams ir batams.
Tel. (8 614) 83883. www.brandclub.lt

Stiliaus namai "Unique boutique"
Kaunas. 15% nuolaida siuvimo paslaugoms.
Tel. (8 37) 422 212. www.u-b.lt

Galanterijos parduotuvės "Odera".
Vilnius, Klaipėda, Panevėžys, Utena.
15% nuolaida naujos kolekcijos prekėms.
www.odera.lt

Parduotuvė "JAEGER London"
Vilnius. 15% nuolaida naujos kolekcijos vyriškiems ir moteriškiems drabužiams bei aksesuarams. Tel. (8 5) 261 8184.
www.jaeger.co.uk

Parduotuvė "BonaLux"
Kaunas. 15% nuolaida prekėms.
Tel. (8 37) 320 768. www.bona.lt/bonalux

Parduotuvė "Bona avalynė"
Vilnius, Kaunas, Klaipėda, Šiauliai, Marijampolė, Panevėžys, Utena, Plungė, Radviliškis.
15% nuolaida prekėms. www.bona.lt

Šventinių drabužių nuomos salonas "Malonumas 55"
Klaipėda. 15% nuolaida drabužių ir aksesuarų nuomai. Tel. (8 46) 253 226

Drabužių parduotuvė "Euromada"
Klaipėda. 12% nuolaida prekėms.
Tel. (8 46) 314 963

Lietuvos dizainerių drabužių salonas "Suflė"
Vilnius. 15% nuolaida prekėms.
Tel. (8 5) 243 0054

Parduotuvė "Urban cloth"
Vilnius. 15% nuolaida prekėms.
Tel. (8 616) 85735

"Adidas" firminės parduotuvės
15% nuolaida naujos kolekcijos prekėms.

Parduotuvė "X-Club shop"
Vilnius, Kaunas. 15% nuolaida drabužiams, avalynei, aksesuarams.
Tel. (8 5) 275 2935

"UNITED COLORS OF BENETTON"
Vilnius. 15% nuolaida visoms prekėms parduotuvėje Gedimino pr. 5A.
Tel.: (8 5) 261 0018, 269 1205

Galanterijos ir avalynės parduotuvės "Verus".
Vilnius, Kaunas, Klaipėda, Šiauliai. Panevėžys, Alytus, Mažeikiai, Utena.
15% nuolaida naujos kolekcijos prekėms.
Tel. (8 5) 2400511

PREKĖS IR PASLAUGOS

Parduotuvė "Emgusta Gourmet"
Vilnius. 7% nuolaida alkoholiui, 10% nuolaida maisto produktams.
Tel. (8 659) 42024, www.emgusta.lt

"32 odontologijos klinika"
Vilnius. 20% nuolaida stomatologo paslaugoms.
Tel. (8 640) 14721, www.32klinika.lt

Parduotuvė "Lotosų Jūra"
Vilnius, Klaipėda. 20% nuolaida prekėms.
Tel. (8 657) 45688, www.lotosujura.lt

Parduotuvė "Elektromarkt"
6% nuolaida kompiuterinei technikai, mobiliojo ryšio prekėms bei skaitmeniniams fotoaparatams. 8% nuolaida visoms neakcijinėms ir kitoms prekėms.
Tel. (8 5) 238 7886, www.elektromarkt.lt

Kviečių želmenų sultys.
20% nuolaida kviečių želmenų sultims bei abonementui.
Tel. (8 677) 67477

Bagažo pakavimas "SmartPack"
Vilnius. 33,33% nuolaida bagažo pakavimui Vilniaus oro uoste.
Tel. (8 610) 09969 www.smartpack.lt

Renginių organizavimas "Usevents"
Kaunas. 15% nuolaida renginių organizavimo paslaugoms.
Tel. (8 37) 705832

Karnavalinių rūbų nuoma "Arlekinas"
Kaunas. 15% karnavalinių drabužių nuomai.
Tel. (8 37) 705832

Parduotuvė "Vyno Konjako Parduotuvė"
Kaunas. 10% nuolaida prekėms.
Tel. (8 37) 452 440

Vaistinių tinklas „Šeimos vaistinė"
7% nuolaida visoms prekėms, išskyrus kompensuojamus vaistus ir akcijų prekes.
Tel. (8 37) 401 077. www.seimosvaistine.lt

Indų parduotuvės „Žana"
12% nuolaida prekėms. www.indai.lt

Baldų salonas "Interior avenue"
Vilnius. 15% nuolaida baldams.
Tel. (8 5) 274 7828. www.inter-ave.com

Parduotuvė "3D stikle"
Vilnius. 11% nuolaida vienetiniams graviruotiems stiklo gaminiams.
Tel. (8 640) 54820, www.3dstikle.lt

Salonas-parduotuvė "Kare"
Vilnius. 15% nuolaida prekėms.
Tel. (8 610) 31166. www.karedesign.lt

Paslaugų ir prekybos centras "Copy 1"
Vilnius, Kaunas, Klaipėda, Šiauliai, Alytus. 10% nuolaida spaudos darbams ir suvenyrų gamybai. Tel. (8 800) 12 223

Knygynai "Rotas" Vilniuje ir "Visos knygos" Vilniuje, Panevėžyje.
15% nuolaida knygoms. Tel. (8 5) 261 5100.
www.rotas.lt, www.visosknygos.lt

"Memelio optika Boutique"
Klaipėda. 30% nuolaida visoms prekėms.
Tel. (8 46) 252 430. www.memeliooptika.lt

Parduotuvė "Muzikos bomba".
Vilnius. 10% nuolaida prekėms.
Tel.: (8 5) 262 4557, 212 0403, 248 7041

Salonas "Tarp gėlių"
Kaunas. 10% nuolaida prekėms bei paslaugoms ir 20% nuolaida husaro paslaugoms (Lietuvoje).
Tel.: (8 37) 312 233, 208 847.
www.tarpgeliu.lt

Odontologijos klinika.
Vilnius. 25% nuolaida dantų balinimui ir higienos paslaugoms.
Tel. (8 684) 40349. www.privatipraktika.lt

Parduotuvė "Optikos pasaulis".
20% nuolaida akinių rėmeliams, saulės akiniams, jų priedams.
www.optikospasaulis.lt

Parduotuvė "Miestas"
Vilnius. 20% nuolaida prekėms.
Tel. (8 5) 210 1736

Erotinių prekių parduotuvė "Aistra"
Vilnius, Kaunas, Klaipėda, Šiauliai.
10% nuolaida prekėms.
Tel. (8 608) 44441, www.SexParduotuve.lt

Kolekcinių miniatiūrų salonas "Mini pasaulis"
Vilnius. 10% nuolaida prekėms.
Tel. (8 5) 210 1754. www.minipasaulis.lt

Vairavimo mokykla "Auto ABC"
Kaunas. 85 Lt nuolaida mokyklos organizuojamiems vairavimo kursams.
Tel. (8 37) 313 000

"Sia" salonas
Vinius. 11% nuolaida prekėms.
Tel. (8 5) 2492719

"Spalvoti kvapai".
Stenderio muilo fabrikas
10% nuolaida visoms prekėms.

Stilingų prekių parduotuvė "Liquid"
15% nuolaida interjero aksesuarams ir dovanoms.

Dovanų klubas "Printshop"
20% nuolaida paslaugoms ir dovanoms.
Tel. (8 5) 233 76 81

Optikos "Vizija"
20% nuolaida prekėms ir jų priežiūros priemonėms.

Parduotuvė "ARTHOUSE Sesutės"
Vilnius. 13% nuolaida rėminimo paslaugoms ir interjero aksesuarams.
Tel. (8 5) 212 0206

Parduotuvės "Videoline"
18% nuolaida visoms prekėms ir paslaugoms. Tel. (8 5) 261 3822

Motosalonas "Yamaha"
Klaipėda.10% nuolaida aksesuarams, šalmams, aprangai, detalėms.
Tel. (8 613) 65994

Ekologiškų produktų parduotuvė ir arbatinė
Kaunas. 10% nuolaida "Mėtos" gaminiams.
Tel. (8 699) 67413

Medicinos diagnostikos centras
Vilnius. 5% nuolaida teikiamoms medicinos paslaugoms.
Tel. (8 5) 270 9120

"Alkavos" konditerijos gaminiai
Vilnius, Kaunas. 10% nuolaida tortams.

Parduotuvė "Kenwood centras"
12% nuolaida prekėms.
Tel. (8 5) 274 7082

"Čili Tokyo"
100% nuolaida maisto pristatymo mokesčiui Vilniaus miesto ribose. Tel. 1822

Švarumo centras "Joglė"
20% nuolaida drabužių valymui ir 15% nuolaida odinių ir kailinių gaminių valymui. Tel. (8 5) 264 9164

SPORTO KLUBAI

Sporto klubas "Trasalis"
Trakai. 20% nuolaida treniruoklių ir salių aerobikos salei.
Tel. (8 528) 32204, www.trasalis.lt

Sporto klubas "Apelsinas"
Klaipėda. 50% nuolaida vienkartiniam apsilankymui, 12% nuolaida abonementui, 15% nuolaida soliariumo abonementui.
Tel. (8 46) 345 454. www.apelsingym.lt

Moterų sporto klubas "Kitonija GYM"
Klaipėda. 50% nuolaida vienkartiniam apsilankymui, 12% nuolaida abonementui, 15% nuolaida soliariumo abonementui.
Tel. (8 46) 314 338. www.kitonija.lt

Sveikatingumo centras "Gabija"
Palanga. 15% nuolaida paslaugoms.
Tel. (8 460) 48 251

Laisvalaikio centras šeimai "7 mūzos"
Vilnius. 30% nuolaida treniruoklių salės abonementui, 20% nuolaida abonementui kitiems suaugusiųjų sveikatingumo užsiėmimams. Tel. (8 5) 247 0700.
www.7muzos.lt

Sveikatingumo centras "Hermis"
Kaunas. 20% nuolaida mėnesio abonementui. Tel. (8 37) 490 300.
www.hermis.net

Sporto klubas "Karatė akademija"
Vilnius. 25% nuolaida sporto klubo paslaugoms. Tel. (8 699) 40422,
www.karateakademija.lt

Sveikatingumo klubas "Oasis"
Vilnius. 20% nuolaida vienkartiniam apsilankymui, 10% nuolaida metinei narystei, 10% nuolaida grožio procedūroms.
Tel. (8 5) 273 9700. www.lemeridien.lt

SPORTO PRAMOGOS

Jogos centras "Narayana"
Vilnius. 15% nuolaida jogos mėnesio abonementui.
Tel. (8 5) 2607723, www.yoga.lt

Šokių ir laisvalaikio centras "Stilius"
Klaipėda. 20% šokio mėnesio abonentui.
Tel. (8 615) 33921. www.sokiustilius.lt

Europos centro golfo klubas
Girijos k., Vilniaus r. 10% nuolaida golfo žaidimui ir įrangos nuomai bei 100% nuolaida treniruočių zonai ir lazdų nuomai pirmojo apsilankymo metu.
Tel. (8 616) 26 366. www.golfclub.lt

Editos Daniūtės šokių studija
Vilnius, Kaunas. 20% nuolaida šokių studijoms. Tel. (8 698) 05649.
www.daniute.lt

Dažasvydžio sporto klubas "Legionas"
Kaunas. 20% nuolaida dažasvydžio ir šratasvydžio žaidimams (6 asm.).
Tel. (8 687) 22333. www.legionas.lt

Šokių studija "Re-Public"
Vilnius. 20% nuolaida šokių užsiėmimams.
Tel.: (8 5) 231 1551, (8 699) 48206

Ekskomisarų biuro šaudykla
Vilnius. 15% nuolaida asmens šaudymo sesijai. Tel. (8 5) 210 2340.
www.saudykla.lt

"Irklakojis"
Neringa. 15% nuolaida 2 asmenims "Irklakojo" organizuojamoms kelionėms ir paslaugoms.
Tel. (8 618) 81957. www.irklakojis.lt

Aukštadvario kartodromas
Trakų r. 15% nuolaida kartodromo teikiamoms paslaugoms. Viena kortelė - nuolaida dviems. Tel.: (8-5) 282 1724, (8-612) 60303. www.rotena.lt

Bušido federacija
20% nuolaida 2 bilietams.

Šokių studija "Indance"
Vilnius, Kaunas, Klaipėda.
20% nuolaida šokio pamokoms grupėse.
Tel. (8 685) 37785.

Kauno "Žalgirio" rėmėjas
Kaunas. 11% nuolaida bilietui į krepšinio komandos "Žalgiris" rungtynes Kauno sporto halėje.
Tel. (8 37) 452 459. www.zalgiris.lt

Kerlingo žaidimas
20% nuolaida kerlingo seminarui arba 100% nuolaida kerlingo trenerio paslaugom grupei (iki 4 asmenų) Vilniaus ledo rūmuose.
Tel. (8 659) 00803

"Pramogų pasaulis"
30% nuolaida dažasvydžio pramogai (iki 3 asmenų). Tel. (8 676) 11121

Sporto klubas "Drageris"
Vilnius. 100% nuolaida įvažiavimui į "dragų" varžybas sezono metu (gegužės 1 d. – spalio 1 d.). Tel. (8 5) 260 2670

BILIARDAS, BOULINGAS

Biliardo ir boulingo klubas "Trasalis"
Trakai. 20% nuolaida boulingui ir biliardui.
Tel. (8 655) 54889, www.trasalis.lt

Boulingas "Bruklino boulingas"
Šiauliai. 20% nuolaida boulingo žaidimui.
Tel. (8 41) 598686

Boulingo ir biliardo klubas "Topolio boulingas"
Vilkaviškis. 20% nuolaida boulingo žaidimui. Tel. (8 615) 56659

Boulingo, biliardo klubas
Vilnius. 20% nuolaida boulingo ir biliardo žaidimui.
Tel. (8 612) 93836

Laisvalaikio klubas "Sūkurys"
Druskininkai. 20% nuolaida boulingo žaidimui.
Tel. (8 31) 352 212. www.sukurys.lt

Boulingo ir biliardo klubas "Amerigo"
Vilnius, Kaunas. 20% nuolaida boulingo ir amerikietiško biliardo žaidimams.
Tel. (8 5) 2490707, (8 37) 328686,
www.amerigo.lt

Pulo klubas "Kuba"
Vilnius. 25% nuolaida pulo žaidimui.
Tel. (8 5) 216 8606

Biliardo klubas "Entry"
Kaunas. 25% nuolaida žaidimui ir 5% nuolaida perkant inventorių.
Tel.: (8 37) 225 420, 225 430

Biliardo klubas "Free Ball"
Vilnius. 20% nuolaida biliardo žaidimui.
Tel. (8 5) 273 0591

"Pool House" biliardas
Vilnius. 20% nuolaida žaidimui ir 5% nuolaida biliardo inventoriui įsigyti.
Tel. (8 5) 277 4112

Klubas "Boulingo alėja"
Kaunas. 20% nuolaida boulingo ir pulo žaidimams, 100% batelių nuomai.
Tel. (8 37) 200030

Boulingo centrai "Smūgis"
Vilnius, Klaipėda. 20% nuolaida vienam takeliui. Tel.: (8 5) 245 5755, (8 46) 305 305

"Cosmic Bowling" boulingas
Vilnius. 20% nuolaida boulingo (nuolaida taikoma vienam takeliui) ir pulo žaidimams.
Tel. (8 5) 233 9909

KALBŲ KURSAI

"American Englisch school"
80 Lt nuolaida kalbų kursams Lietuvoje, 150 Lt nuolaida kalbų kursams ir stovykloms užsienyje. Tel. (8 5) 279 1011, (8 41) 526 804, www.ames.lt

"ELC English Language Courses"
Vilnius. 100 Lt nuolaida kursams.
Tel. (8 5) 241 3010, (8 652) 47775.

"Soros International House"
85 Lt nuolaida kalbų kursams mokytis grupėse Lietuvoje.
Tel. (8 5) 272 4879, www.sih.lt

KELIONIŲ AGENTŪROS

www.travelonline.lt
6% nuolaida viešbučių, vilų, apartamentų užsakymams. Tel. (8 645) 44449

Kelionių agentūra "ZIP travel"
Vilnius, Kaunas. 5% nuolaida poilsinėms ir pažintinėms kelionėms.
Tel. (8 700) 55525. www.ziptravel.lt

Kelionių organizatorius "Meandra"
7% nuolaida poilsinėms kelionėms.
Vilnius, tel. (8 5) 260 7870;
Kaunas, tel. (8 37) 407 090.

Kelionių agentūra "Estravel Vilnius American Express TRS"
5% nuolaida kruizams, keltams, viloms Italijoje ir TUI kelionėms ir 10% nuolaida ekskursijoms Lietuvoje.
Tel. (8 5) 2125805, 2125803

Kelionių agentūra "Delta Interservis"
5% nuolaida kelionėms ir specialios nuolaidos agentūros partnerių organizuojamoms kelionėms (dviems asmenims).
Tel. (8 5) 2107444

Turizmo agentūra "Ditmos projektai"
13% nuolaida "Ditmos projektų" agentūros organizuojamoms kelionėms (dviem asmenims). Tel. (8 5) 262 4929

Kelionių agentūra "Litaura"
5% nuolaida turistinėms, poilsinėms, savaitgalio kelionėms, 10% – "Litauros" organizuojamoms kelionėms, 12-15% – savaitgalio pramoginėms kelionėms.
Tel.: (8 5) 273 1337, (8 37) 209 200

KITOS PRAMOGOS

www.vejobroliai.lt
17% nuolaida pramoginiam ir akrobatiniam aitvarui.
Tel. (8 640) 77701, www.vejobroliai.lt

Foto teatras
Vilnius. 20% nuolaida fotosesijai, fotografijos kursams, renginių šventimui.
Tel. (8 616) 41233 www.fototeatras.lt

Sanatorija "Eglė Plius"
Druskininkai. 12 proc. nuolaida gydymo ir sveikatinimo paslaugoms.

"Anupriškių" nuotykių parkas
Trakų raj. 15% nuolaida pramogoms dviems žmonėms.
Tel. (8 611) 44445, www.anupriskes.lt

Verslo ir laisvalaikio centras "Margis"
Trakai. 10% lauko pirtims ir kitoms pramogoms. (8 528) 21717, (8 685) 05550, www.margis.lt

"Aistros masažai"
Vilnius, Kaunas, Klaipėda, Šiauliai.
10% nuolaida masažui.
Tel. (8 608) 44443, www.AistrosMasazai.lt

"Eglės sanatorija"
Druskininkai. 12% nuolaida gydymo ir sveikatinimo paslaugoms.

Žūklės reikmenų parduotuvė "Triturus"
Vilnius. 15% nuolaida prekėms.
Tel. (8 5)243 0234

Vandens pramogos "Trasalis"
Trakai. 15% nuolaida vandens pramogoms su pirčių zona, 10% nuolaida VIP pirtims ir hamamo procedūroms.
Tel. (8 528) 32247, www.trasalis.lt

SPA centras "Druskininkai"
Druskininkai. 12% nuolaida vandens procedūroms ir masažo paslaugoms.
Tel. (8 313) 54401, www.spadruskininkai.lt

Keleivinis pramoginis laivas "Nidas"
Nida. 15% nuolaida kelionei laivu, 1 asmeniui. Tel. (8 698) 31378.
www.nidas.eu

Lietuvos zoologijos sodas
Kaunas. Nuolaida 1 bilietui – įėjimas už vaikiško bilieto kainą. Tel. (8 37) 332 540
www.zoosodas.lt

Lietuvos jūrų muziejus
Klaipėda. Klubo nariams suteikiama grupėms taikoma nuolaida (apie 20%) bilietams į muziejų ir delfinariumą.
Tel. (8 46) 492250. www.muziejus.lt

"VICHY" vandens parkas
Vilnius. 15% nuolaida įėjimui.
www.vandensparkas.lt

Grožio mokykla "Top fun akademija"
Vilnius. 15% nuolaida šokio, dainavimo, aktorinio meistriškumo bei modelių/pamokoms.
Tel. (8 5) 2762689, www.topfun.org

Studija "Fotos"
Vilnius. 10% nuolaida privačiai fotosesijai.
Tel. (8 659) 22456. www.fotos.lt

Klaipėdos koncertų salė
Klaipėda. 20% nuolaida 2 bilietams.
Tel. (8 46) 410 566. www.koncertusale.lt

Lietuvos nacionalinė filharmonija
20% nuolaida 2 bilietams.
Tel. (8 5) 266 5216

"Druskininkų vandens parkas"
Druskininkai. 10% nuolaida pirčių ir vandens pramogų kompleksų paslaugoms.
Tel. (8 313) 52 338. www.akvapark.lt

Ekspozicijų centras
Kaunas. 100% nuolaida įėjimui dviem asmenims į Ekspozicijų cento rengiamas parodas bei muges. Tel. (8 37) 796 901

Užeiga "Po vežimu"
Vilnius. 11% nuolaida maistui ir gėrimams, 20% nuolaida pramoginei žūklei, 50% nuolaida vandens dviračių nuomai ir vandens čiuožyklai, 100% sporto inventoriaus nuomai. Tel. (8 620) 17444

GROŽIO PASLAUGOS

Masažo salonas "East Island Exotic"
Vilnius. 15% nuolaida procedūroms.
Tel. (8 5) 212 5599, (8 686) 99499,
www.east-island.lt

SPA centrai "East Island"
Vilnius, Druskininkai. 15% nuolaida grožio, SPA procedūroms ir soliariumui.
Tel. (8 5) 272 2227, (8 682) 33222,
www.east-island.lt

Verslo ir laisvalaikio centras "Margis"
Trakai. 10% nuolaida grožio ir SPA procedūroms. (8 528) 21717,
(8 685) 05550, www.margis.lt

Masažo salonas "Nuad Thai sport&spa"
Vilnius. 15% nuolaida viso kūno masažams ir SPA kompleksams
Tel. (8 640) 36236

Masažo namai "Nuad Thai"
Vilnius. 15% nuolaida viso kūno masažams ir SPA kompleksams.
Tel. (8 5) 2125533

Masažo namai "Nuad Thai"
Vilnius. 15 % nuolaida viso kūno masažams ir SPA kompleksams.
Tel. (8 679) 98999

"Sothys SPA centras"
Vilnius. 10% nuolaida prekėms, paslaugoms.
Tel. (8 5) 262 2777, www.sothys.lt

Grožio salonas "Sothys grožio institutas"
Vilnius, Druskininkai. 10% nuolaida prekėms, paslaugoms. Tel. (8 5) 279 0775, (8 313) 60313, www.sothys.lt

Sporto ir sveikatingumo centras "Ąžuolyno SPA"
Kaunas. 12% nuolaida visoms paslaugoms.
Tel. (8 37) 301 008, www.azuolynospa.lt

Parduotuvė-salonas "Sothys"
Vilnius, Klaipėda. 10% nuolaida prekėms, paslaugoms. Tel. (8 5) 272 8431,
(8 46) 240 340, www.sothys.lt

SPA ir sveikatingumo centras "Trasalis"
Trakai. 10% nuolaida procedūroms (išskyrus kompleksines programas ir akcijas), 20% nuolaida druskų kambariams, 10% nuolaida muzikiniam ugdomajam sviekatinimui, 10% nuolaida grožio paslaugoms.
Tel. (8 528) 32204, www.trasalis.lt

Grožio ir SPA centras "Saulėja"
Kaunas. 15% nuolaida grožio paslaugoms ir 7% nuolaida kompleksinėms SPA programoms. Tel. (8 37) 233 247, www.sauleja.lt

Masažai "Saulės link"
Kaunas. 15% nuolaida masažui.
Tel. (8 37) 456 789, www.sauleslink.lt

Soliariumas "Saulės link"
Kaunas. 20% vienkartiniam įdegiui, 30% abonementui, 10% kosmetikai.
Tel. (8 37) 456 789, www.sauleslink.lt

Įdegio be UVS salonas "Mississippi"
Vilnius. 20% įdegio ir SPA seansams ir kosmetikai. Tel. (8 5) 212 2333

Deguonies grožio centras
Vilnius. 13% nuolaida paslaugoms.
Tel. (8 5) 240 9733, www.dgc.lt

SPA centras "SPA Nida"
Nida. 20% nuolaida paslaugoms.
Tel. (8 678) 35882. www.spanida.lt

Masažų salonas "Shanti masažai"
Nida. 15 proc. nuolaida visoms procedūroms. Tel.(8-677) 81001.
www.ajurveda.lt, www.nidus.lt

Ajurvedos centras "Shanti"
Vilnius. 15% nuolaida visoms procedūroms. Tel. (8 606) 75557.
www.ajurveda.lt

Kauno ajurvedos centras "AUM"
Kaunas, Klaipėda. 20% nuolaida ajurvediniams masažams ir pirtis nemokamai. Tel.: Kn. (8 620) 52987, Klp. (8 656) 65879. www.kjs.lt

Grožio salonas "Franko"
Vilnius. 15% nuolaida kosmetikai.
Tel. (8 5) 262 0082

"La Bamba" saulės studijos
Vilnius, Kaunas, Klaipėda.
15% nuolaida apsilankymui saulės studijose ir 10% nuolaida įdegio kosmetikai.
Tel. (8 5) 238 7210. www.labamba.lt

Soliariumas "Nefertiti"
Kaunas. 18% nuolaida soliariumo paslaugoms. Tel. (8 37) 23 74 50

Grožio salonas "Salon+"
Vilnius, Kaunas, Klaipėda, Panevėžys, Utena. 15% nuolaida visoms paslaugoms.
Tel. (8 5) 249 2909

"Gatineau" grožio salonas
Vilnius. 15% nuolaida visoms grožio paslaugoms. Tel. (8 5) 261 8364

"Nailbar"
Vilnius. 16% nuolaida paslaugoms.
Tel. (8 5) 269 0004, www.nailbar.lt

TEATRAS

Elfų teatras
Vilnius. 30% nuolaida 2 bilietams.
Tel.: (8 5) 272 6052, www.elfuteatras.lt

Kauno valstybinis muzikinis teatras
20% nuolaida 2 bilietams.
Tel.: (8 37) 200 933, (8 37) 228 784.
www.muzikinisteatras.lt

Šiaulių dramos teatras
25% nuolaida 2 bilietams į spektaklius suaugusiems. Tel. (8 41) 524 968

Klaipėdos valstybinis muzikinis teatras
30% nuolaida 2 bilietams.
Tel. (8 46) 397 400

Lietuvos rusų dramos teatras
30% nuolaida 2 bilietams, nuolaida netaikoma pigiausiems bilietams.

Gyčio Ivanausko teatras
20% nuolaida 2 bilietams.
Tel. (8 659) 45673

Teatras vaikams "Raganiukės teatras"
Vilnius. 20% nuolaida 2 bilietams.
Tel. (8 677) 19812, www.raganiuke.lt

Kauno valstybinis dramos teatras
20% nuolaida 2 bilietams.
Tel. (8 37) 224 064

Valstybinis jaunimo teatras
20% nuolaida bilietui.
Tel.: (8 5) 261 6012, 261 6126

Kauno mažasis teatras
30% nuolaida 2 bilietams.
Tel. (8 37) 226 090

"Keistuolių teatras"
Vilnius. 20% nuolaida 2 bilietams.
Tel. (8 5) 2424585, www.keistuoliai.lt

Lietuvos nacionalinis dramos teatras
Vilnius. 20% nuolaida 2 bilietams.
Tel. (8 5) 2629771, www.teatras.lt

Anželikos Cholinos šokio teatras
15% nuolaida 2 bilietams.
www.ach.lt

Oskaro Koršunovo teatras
20% nuolaida 2 bilietams.

Valstybinis Vilniaus mažasis teatras
15% nuolaida 2 bilietams.
Tel. (8 5) 261 3195

Teatras "Kitas kampas"
Vilnius. 15% nuolaida 2 bilietams.
Tel. (8 687) 47290, www.kitaskampas.lt.

Teatro klubas
20% nuolaida į teatro klubo organizuojamus renginius
Tel. (8 618) 71731, www.teatroklubas.lt

Šokių studija "Aura"
30% nuolaida 2 bilietams renginiams vykstantiems Kaune, 40% nuolaida 2 bilietams renginiams vykstantiems Vilniuje.
Tel. (8 37) 202062, www.aura.lt

KINAS

Kino centras "Cinamon"
Kaunas, Klaipėda. Bilieto kaina - 13 Lt.
Nuolaida taikoma 2 bilietams.
Tel. (8 700) 70111, www.cinamon.lt

Kino centras "Skalvija"
Vilnius. Bilieto kaina 8 Lt.
Tel. (8 5) 261 0505, www.skalvija.lt

"Forum Cinemas Babilonas"
Panevėžys. Darbo dienomis, savaitgaliais ir švenčių dienomis bilieto kaina – 13 Lt.
Nuolaida taikoma 1 bilietui.
Dėl nuolaidų bare teirautis padavėjo.
Tel. 1567 (1,9 Lt/min)

"Forum Cinemas Kaunas"
Kaunas. Darbo dienomis bilieto kaina – 15 Lt, savaitgaliais ir švenčių dienomis – 17 Lt.
Nuolaida taikoma 1 bilietui.
Dėl nuolaidų bare teirautis padavėjo.
Tel. 1567 (1,9 Lt/min)

"Forum Cinemas Akropolis"
Vilnius. Darbo dienomis bilieto kaina – 15 Lt.
Savaitgaliais ir švenčių dienomis – 17 Lt.
Nuolaida taikoma 1 bilietui.
Dėl nuolaidų bare teirautis padavėjo.
Tel. 1567 (1,9 Lt/min)

"Forum Cinemas Vingis"
Vilnius. Darbo dienomis bilieto kaina – 15 Lt.
Savaitgaliais ir švenčių dienomis – 17 Lt.
Nuolaida taikoma 1 bilietui.
Dėl nuolaidų bare teirautis padavėjo.
Tel. 1567 (1,9 Lt/min)

"Forum Cinemas Šiauliai"
Šiauliai. Darbo dienomis bilieto kaina – 14 Lt.
Savaitgaliais ir švenčių dienomis – 15 Lt.
Nuolaida taikoma 1 bilietui.
Dėl nuolaidų bare teirautis padavėjo.
Tel. 1567 (1,9 Lt/min)

***454** Daugiau kaip vietų visoje Lietuvoje, kur taikoma nuolaida su "Laisvalaikio" klubo kortele!*

- Jei partneris siūlo akciją ar spec. pasiūlymą paslaugai, prekėms, sąskaitai – nuolaida su "Laisvalaikio" kortele netaikoma!
- Nuolaida bilietams į renginius taikoma tik įsigyjant juos Bilietai LT kasose. Užsisakius bilietus internetu - nuolaida negalioja!
- Būtume dėkingi, jei informuotumėte mus apie partnerius, nesuteikusius Jums nuolaidos su "Laisvalaikio" kortele, tel. (8 5) 212 3344 arba el. p. club@respublika.net.
- **Informacija "SEB Laisvalaikio" kredito kortelės turėtojams**
"Laisvalaikio" partneriai Jums suteiks nuolaidą, kai parodysite savo kortelės paskutinius 6 skaičius. Jei dėl asmeninių priežasčių šių skaičių rodyti nenorite, partneris turi teisę nuolaidos netaikyti.

LAISVALAIKIS su RESPUBLIKA
A.Smetonos g. 2, LT-01115 Vilnius

VYRIAUSIOJI REDAKTORĖ
Irena BABKAUSKIENĖ
tel. (8 5) 212 36 26
laisvalaikis@respublika.net

REDAKTORĖS PAVADUOTOJA
Elena NIKONOVAITĖ
tel. (8 5) 212 36 26
elena.nikonovaite@respublika.net

ŽURNALISTĖS
Laima KARALIŪTĖ
tel. (8 5) 212 36 26
karaliute@respublika.net
Ramunė ŽUKAUSKIENĖ
tel. (8 5) 212 36 26
ramunez@respublika.net

VYRIAUSIOJI DIZAINERĖ
Gabrielė SKRABULYTĖ

DIZAINERĖS
Adelė DAGELIENĖ,
Neringa SERŽANIENĖ

REKLAMOS SKYRIUS
Koordinatorė
tel. (8 5) 212 31 00
Apskaitininkė
tel. (8 5) 212 31 21

Faksas (8 5) 261 72 88
reklama@respublika.net

RINKODAROS SKYRIUS
Tel. (8 5) 212 33 44

PRENUMERATA
Tel. (8 5) 212 18 05

"LAISVALAIKIO" KORTELĘ GALIMA UŽSISAKYTI
Bet kuriame SEB banko skyriuje

KORTELĖS KAINA
Naujos kortelės kaina - **150 Lt**
Kortelės galiojimo laiko pratęsimo kaina - **75 Lt**

Jei esate SEB banko klientas, kortelę galite užsisakyti internetu: www.seb.lt

"LAISVALAIKIO" KLUBAS
A.Smetonos g. 2, LT-01115 Vilnius
Tel. (8 5) 212 33 44
El. p. Vilniuje – club@respublika.net;
Kaune – kaunasclub@respublika.net

INFORMACIJA INTERNETE
www.laisvalaikis.lt, www.bilietai.lt

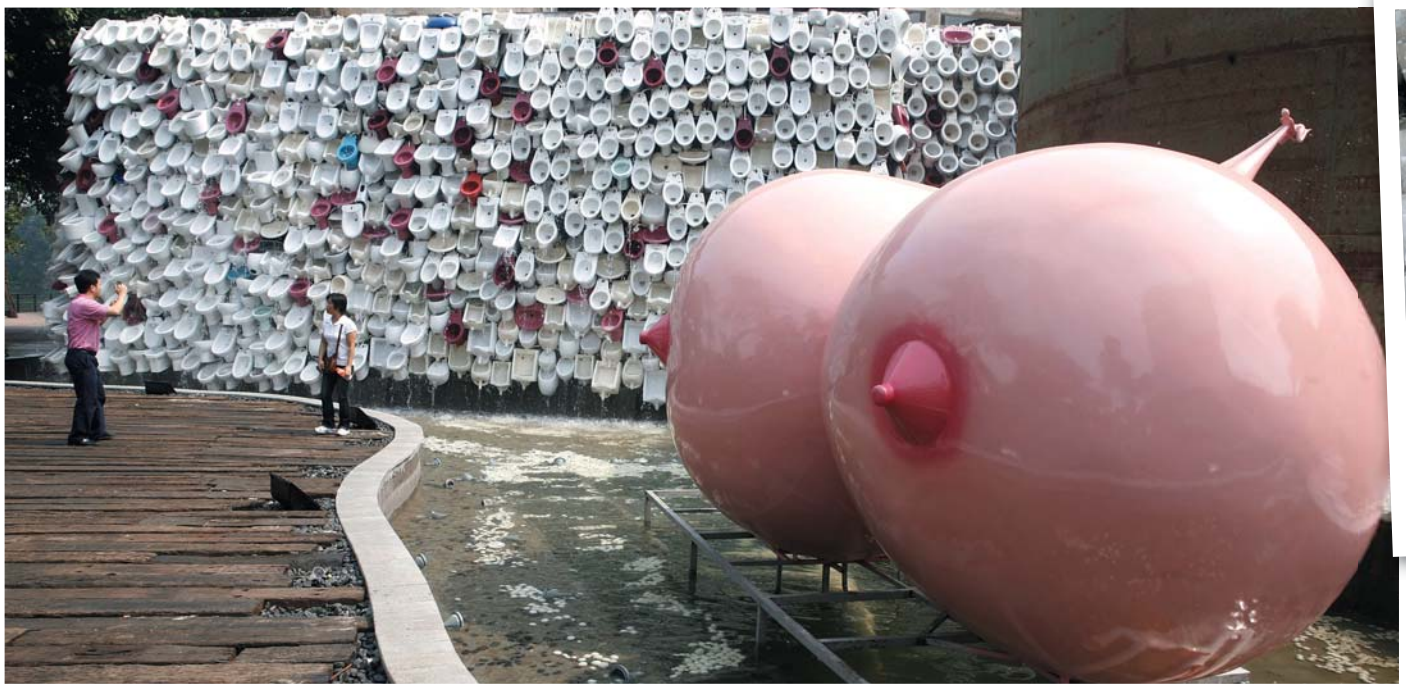

KRIOKLYS. Kinijoje iš klozetų ir bidė sukurtas krioklys, kurio ilgis - 100 metrų, o aukštis - 5 metrai. Statinį puošia didžiulės krūtys.

V.Ž. Ar taps ji „Olialia" mergaite?

Olialia!

Gintarė

Raimundo Adžgausko nuotr., apatinis trikotažas dizainerės Jurgitos Stakauskaitės

www.olialia.lt rasite daugiau įspūdingų kadrų ir fotosesijos videoklipą!

"Esu komunikabili, visada geros nuotaikos, besišypsanti ir kupina energijos, aktyvi, mėgstu visur dalyvauti, todėl ir "Olialia" projektas - ne išimtis", - taip save apibūdina 19-metė Gintarė Sakalauskaitė iš Kauno.

FERARI. Kiekvienam - savas ferari. Mergaitė "Ferrari" bolide, sukonstruotame iš balionų - Abu Dabyje (JAE) sekmadienį baigėsi pasaulio "Formulės-1" automobilių lenktynių čempionatas.

APSAUGA. Tarptautinės aplinkosaugos organizacijos "Greenpeace" aktyvistai ryžių lauke sukūrė "paveikslą", kuriame pavaizduotas ryžius pjaunantis ūkininkas. Taip "Greenpeace" ragina Tailando valdžią apsaugoti šalies ryžių laukus nuo genetiškai modifikuotų ryžių.

MARADONAI. Meksikos kompanija "Cerveceria Revolucionaria" Argentinos futbolo legendos Diego Maradonos (Diego Maradona) garbei pagamino alų "10 Marado".

Parengta pagal Eltos inf.
EPA-Eltos nuotr.

VAKARO ŽINIŲ kalendorius vakaro ŽINIOS LYDERIS! 2010

tik 19,99

GERIAUSIA DOVANA draugui

NAUJAS KALENDORIUS JAU PARDUODAMAS! NAUJAS KALENDORIUS JAU PARDUODAMAS! NAUJAS KALENDORIUS JAU PARDUODAMAS!